EDICION DE 20 PAGINAS
AGENCIAS EN EL EXTERIOR:
NUEVA YORK: 165, BROADWAY
AGENCIAS EN TODAS LAS PROVINCIAS
OFICINA PRINCIPAL: AGUSTINAS 1269

LA NACION

Precio único en todo el país:
VEINTE CENTAVOS
SUSCRICIONES:
Por un año: $ 50.00 - Por seis meses: $ 26.00
Por tres meses: $ 14 - Por un año extranjero: $ 11

AÑO VI
Santiago de Chile, Jueves 20 de Abril de 1922
Núm. 1,923

SOLA

Julia Desormeaux encontró la vida insulsa. El cielo tenía el color de su café con leche; los cristales estaban empañados por un vapor rojizo. "¡Cochino tiempo! pensó, ¡y no tengo nada que hacer esta tarde!" En la pieza contigua, su marido se vestía tarareando. Cantaba al despertar, él, en el candor de su alma. Y nada lograba conmoverlo, ni el cielo mohino, ni la bruma, ni la melancolía de la naturaleza, ni la melancolía de su esposa.

—¡Alberto! gritó la señora Desormeaux.

—¿Qué hay?

Hubo un silencio. Julia no tenía nada que pedir, si no el fin de aquella canción insoportable.

—¿Qué hay? repitió el señor Desormeaux. ¿Qué quieres con este pobre Alberto?

—No estoy bien, lanzó Julia al azar.

—¿Dónde te duele?

—Un poco por todo.

—¡Bah!

—¿Qué: "bah"?

—Eso pasará.

—Gracias.

—¿Tienes fiebre?

—¡No!

—¿Toses?

—¡No!

—Un poco de pereza.

—Si te parece...

—Vuelve a dormirte.

—Trataré.

—¡Qué voz lúgubre!

—La voz de alguien que está enfermo.

Ella cerró los ojos y sintió sobre su frente un furtivo beso.

—Hasta ahora, mi querida.

—Hasta ahora.

El egoísta había partido. Julia suspiró y se puso a reflexionar. Asimismo, ¿si hubiese estado realmente enferma? Alberto la consideraba como una niña que busca esquivar la clase simulando una indisposición. La hubiese dejado morir para ir, libre y despreocupado, a sus negocios. Siempre había sido así; pero ponía a la casa sin pies ni cabeza cuando experimentaba los síntomas del resfrío más insignificante. Eso bajo pretexto de que trabajaba. "Yo también trabajo", pensó la señora Desormeaux. Había la cuenta de la cocinera y la organización, siempre tan complicada, de las diversiones.

En el momento de naufragar en la más definitiva de las neurastenias, pensó que se sentía muy bien, que todos los rodajes de su cuerpo delicado funcionaban a las mil maravillas y que no dependía más que de ella de salir de su cama para afrontar la tortura deliciosa de una ducha helada. Vaciló y se volvió a dormir. No eran más de las diez cuando volvió a abrir los párpados. Con gesto mecánico tomó el teléfono y llamó a su mejor amiga. Entonces, recordó que aquélla había declarado la víspera ante ella: "Las gentes que me llaman por teléfono para decirme que no hay nada de nuevo y hablarme de la lluvia y el buen tiempo, me exasperan. El teléfono no está hecho para charlar". Pero era demasiado tarde. Ya la voz conocida, una voz de mujer activa, siempre apurada, una voz insoportable, resonaba:

—¡Hola! ¿Eres tú, Julia? Bien. Soy yo, Antonieta. ¿Qué pasa?

—Estoy enferma, gimió Julia.

—¿Toses? ¿Tienes fiebre?

—Sí.

—No es nada. Pasará. Quédate en cama, haz llamar al médico y no recibas...

—¿A causa del contagio?

—Por supuesto.

—¡Eres franca tú al menos! No te pido que vengas a verme...

—Iré a verte en cuanto estés curada. Hasta entonces telefonéame y no te creas muerta porque tienes "grippe".

La amistad había hablado. Hablaba secamente. Julia colgó el tubo y tentó una nueva experiencia con la señora Mauvis:

—Iba a escribirle para pedirle que viniera a bailar el Jueves próximo en casa, exclamó la señora Mauvin.

—Podré ir, seguramente, se apresuró a interrumpir Julia.

—¡No! ¡No! ¡No haga imprudencias, sobre todo! ¡No haga imprudencias!

¡Y así son las mujeres! La pequeña señora Desormeaux pensó entonces en Luciano Rondin. Aquel joven elegante paseaba a través de todos los salones una altiva nostalgia. Rechazaba el ofrecimiento de una taza de té o de una golosina con el gesto soberano del poeta que las realidades de esta tierra ofuscan. Constituía el más temible y atrayente enigma para señoritas. Pero según la frase de Verlaine, para Julia, para ella sola, cesaba de ser un problema. Ella sabía que él la amaba. Se lo había repetido en todos los tonos y con preferencia en el trágico. Así, pues, Julia reclamó su número y le contrarió bastante cuando la señorita le anunció por dos veces: "¡No está libre!" ¡No está libre, Luciano Rondin, que se había consagrado a ella con tanto fervor! ¡Qué ironía! En fin, obtuvo la comunicación. A las primeras palabras:

—¡Es usted! exclamó él. ¡Qué felicidad oirla! Esto pone alegría en esta fea mañana. ¿Dónde está? ¿Qué hace usted en este momento?

—Estoy en cama.

—¿No está enferma, supongo?

—Sí.

—¿Enferma?

—Sí.

—¿Y gravemente?

—Bastante gravemente, lo temo.

—¿Qué me dice usted?

—La verdad.

—¡Vamos, vamos! ¡Usted me vuelve loco! ¿Ha visto al médico?

—En este momento sale de aquí.

—Y...

—Movió la cabeza.

—¡Movió la cabeza! ¡Ah! no voy a vivir ahora.

—Amigo mío...

—¿Mucha temperatura?

—Mucha. Eso no significa nada...

—Eso significa que me voy a morir de angustia.

Julia necesitaba aquel grito. Lo esperaba. Le hizo bien.

—¡Si pudiera estar a su lado!— exclamó Luciano Rondin.

—Está.

—Sólo con el pensamiento, ¡ay! Pero mi pensamiento no la dejará sola un segundo. Sobre todo, quédese tranquila. Le prohibo ir allá...

¿Ella? ¿Dónde? La señora Desormeaux no había tenido tiempo de hacer esta pregunta, cuando la respuesta le llegó brutal, como el rayo. Pues Luciano Rondin prosiguió:

—Escúcheme, Isabel...

—¡Isabel!

—¿No es usted Isabel?

—Soy la señora Desormeaux.

Un silencio, luego:

—¿La señora Desormeaux? susurró una voz débil.

—¿Usted es el señor Luciano Rondin?

—No, señora. Ha habido una equivocación.

Julia colgó el tubo, esperó veinte minutos, volvió a pedir el número y dijo a su doncella que pronunciara esta frase:

—Soy yo, Isabel...

—¿Es usted? repuso Luciano, sin vacilar. Acaba de sucederme una buena. Figúrese que hace un momento...

Estaba segura. "No me queda más que levantarme, decidió. Se está sola en la vida, sola". Sonó el timbre del teléfono.

—¿Cómo sigues? — interrogó el marido.

—Mejor, físicamente, resumió Julia.

—¿Lo moral está enfermo?

—¿Para qué explicarte?... No comprenderías... Me siento sola, eso es todo... ¡atrozmente sola!

—¡Vamos! ¿Y es culpa mía?

—No me enerves. Es tu culpa, sin ser tu culpa...

Así dijo, y habiendo logrado por fin inspirar inquietud, Julia, contenta de sí misma, sonrió al rayo de sol que rompía la bruma....

HENRI DUVERNOIS.

LA PRINCESA DURMIENTE

Mme. TREFILOVA, UNA DE LAS BAILARINAS DEL "ALHAMBRA" DE LONDRES QUE MAS SE HAN DESTACADO EN "LA PRINCESA DURMIENTE", PRODUCCION EN LA CUAL HA DEMOSTRADO, SEGUN DICEN LAS CRITICAS DE LA CAPITAL BRITANICA, LA MARAVILLA DE SU TECNICA, AYUDADA POR LA ESPLENDIDEZ DE SU IMAGINACION

¿CUAL ES EL MAS GRANDE ESCRITOR FRANCES?

Una encuesta en Francia

En Francia se han festejado en poco tiempo tres centenarios: los de Rabelais, Molière y Flaubert. A un periódico francés: "Le Fígaro", se le ocurrió entonces hacer una consulta "delicada, pero interesante". "¿Cuál es el más grande escritor francés?", preguntó a numerosos personajes de la literatura y también de la política.

"Le Fígaro", o mejor dicho, su redactor Sebastián Voirol, había notado, leyendo la prensa extranjera, que la literatura francesa es poco conocida en el exterior. Todas las literaturas tienen un escritor que "es el más grande escritor". Shakespeare en Inglaterra, Cervantes en España, Goethe en Alemania, Dante en Italia. Pero ¿cuál es el más grande escritor francés? La respuesta es muy dudosa; cada cual contesta un nombre distinto. Sebastián Voirol no podía soportar que Francia no tenga un solo nombre ya aceptado como un lugar común que pudiera ser citado al punto, sin vacilaciones, en un discurso literario de un político; un nombre saca de apuros. Como él dice, la literatura francesa está "handicapée" por otras literaturas en el espíritu de muchos extranjeros simplistas que no saben a qué escritor francés nombrar al lado de Cervantes y Shakespeare.

Para averiguar el nombre del más grande escritor francés, y darlo luego a esos extranjeros simplistas, Sebastián Voirol tomó la decisión de preguntarlo a los franceses. El tiempo no ha decantado un nombre, ¿a qué esperar más?, se habrá dicho el redactor de "Le Fígaro". Preguntémoslo a M. Raymond Poincaré y decretémoslo al exterior.

Pero Sebastián Voirol no ha sido muy afortunado en su encuesta. Al fin de ella estaba como al principio. Mal iban a hacer en un momento dos docenas de personas lo que no habían logrado los siglos y las multitudes.

Veamos algunas de las respuestas. Concedamos el primer lugar a la de M. Raymond Poincaré. "A tout seigneur, tout honneur". El ex-Presidente de la República dijo así:

"Dispénseme, pero me siento incapaz de responder a su pregunta. Son tantos, que no sé a quién dar el primer rango". Contestación muy digna de un Presidente de Gobierno que fué jefe del Estado. Hay en ella patriotismo e imparcialidad; patriotismo, porque considera que en Francia hay numerosos escritores que son "el más grande escritor francés"; imparcialidad, porque no quiere dar a uno solo el "exequátur", para no enojar a los grupos de la opuesta tendencia. El adalid del Bloque Nacional no podía responder de otro modo.

M. Eugenio Mafort revela la misma perplejidad:

"¡Menudo problema me presenta usted! ¡El más grande escritor francés! Quiere decirse, el premio de excelencia... Para la exportación, creo que debemos nombrar a Víctor Hugo. Me parece que es el que mejor puede encargarse de la propaganda. Pero yo prefiero a Balzac, a Stendhal, Flaubert... Después a Baudelaire, a Lamartine... Luego... Pero no acabaría nunca... En Francia, los grandes escritores son innumerables".

Pero, en fin, ya tenemos uno para los extranjeros.

M. Maurice de Waleffe es algo más rotundo. No cita como "el más grande escritor francés" a todos los del siglo XIX. Los escoge por siglos. Montaigne en el siglo XVI, Racine en el XVII, Chateaubriand y Renán en el XIX.

M. Fernand Divoire habla de Rabelais, menciona a Balzac, cita a alguno más. Pero añade: "sin embargo, nuestra sensibilidad abandona los nombres de ayer y de anteayer. Necesitamos uno que sea nuestro. Pero nos falta".

Termina Sebastián Voirol, el relato de su encuesta, lamentándose que después de ella no se pueda decir tampoco "Dante y Montaigne", o "Flaubert y Cervantes". "Es una pena, créanme ustedes".

DE OCASION
Muebles de todas clases, pianos, dormitorios, comedores, salones, catres, colchones, sommiers y ropa de cama, encuentra Ud. con seguridad en
EL AGUILA.— SAN DIEGO 460

LOCOMOVIL
"Garrett" 8 HP.
completamente recorrido, vendo en $ 8,000 m|cte.
TEODORO PREISLER B.
HUERFANOS 2448.—CAS. 2587
21-A

Necesito
competente cortador sastre para señora.
BANDERA 620
OFICINA 16

BAILES
Las grandes novedades de este año: **Vals Duque, Swing-Step, Tango aristocrático, parisién, Boston, Hesitation,** (bailes muy bonitos).
AVISO: a la sociedad y distinguidos discípulos; el reputado DANZARIN de salón y profesor **J. VALERO,** regresará de su jira a mediados de Mayo, debido a numerosos compromisos en provincias. En breve indicará su nueva sala. Enseñanza y gimnasia de baile, exclusividad en Chile. Curso para profesores de baile.

COMPRO
Joyas con brillantes. Artículos de plaqué, loza y chafalonía de oro y plata.
SAN DIEGO 460
Teléfono Inglés 1036

BRILLANTES
Perlas y joyas en general, compro al mejor precio.
MONEDA 937

FUMEN CIGARRILLOS
"CAMBIO"
a 20- 40 y 30 Ctvos.
Son los mejores y obsequian zapatos

Avena Gavilla
Buena salud y fácil digestión
Es lo que se obtiene incluyendo
"Avena Gavilla"
en todas las comidas

RUDLOFF HERMANOS
VALDIVIA
MANUFACTURA DE CALZADO.—CURTIDURIA.—FABRICA DE TANINO
RUDLOFF
VALDIVIA
M. F. R.
Pídase esta marca. Unica que garantiza sus productos. En venta en las principales zapaterías.
REPRESENTANTE EXCLUSIVO:
VICTOR MONTENEGRO H.
COMPAÑIA 1065, OFIC. 23 :-: CASILLA 3415
20-A

UNA CABELLERA ABUNDANTE
LLAMA LA ATENCION Y ES AGRADABLE
El "Específico Boliviano Benguria" hace salir pelo en abundancia, extermina la caspa, y devuelve a las canas su color primitivo por restauración en la raíz.
Use este Específico si quiere aumentar su cabellera y detener la caída de su pelo, es puramente vegetal, y con su uso, obtendrá abundantes y hermosísimos cabellos. El
"Específico Boliviano Benguria"
es la única preparación racional, inofensiva, totalmente segura en la curación radical de las Canas y la Calvicie.
UNICO LUGAR DE VENTAS Y CONSULTAS:
MONEDA 875 (ALTOS)
Dr. RAFAEL BENGURIA B. — CASILLA 2426. — SANTIAGO
Atiendo pedidos de provincias

Mejore su situación
aprendiendo TAQUIGRAFIA y MECANOGRAFIA en la
ACADEMIA DE LA MAQUINA DE ESCRIBIR "ROYAL"
para jóvenes y niñas
Enseñanza garantida. Profesores expertos La Academia cooperará al empleo de los diplomados. Cursos limitados. Matricúlese ahora mismo. Más datos donde
ROYAL TYPEWRITER Co. INC.
Huérfanos 1087

Feria Ureta y Cía.
DELICIAS 3410
PAPAS
En el Remate semanal Hoy Jueves 20 del Cte. de 1 1|2 a 6 P. M. se venderán por grandes y pequeñas partidas.
EL GERENTE

Feria de Productos Agrícolas de Ureta y Cía.
DELICIAS 3410
PARA EL REMATE DE HOY JUEVES
DE 1 1|2 a 6 P. M.
SE REMATARAN, ENTRE OTROS PRODUCTOS, LOS SIGUIENTES:
Afrecho
Afrechillo
Avena
Carbón blanco
Carbón de espino
Frejoles Cebada
Garbanzos
Granzas de trigo
Granzas de cebada
Lentejas
Nueces
Leña por carga y ensacada
Maíz
Miel
Papas
Pasto
Sal de costa
Trigo de todas clases
QUESO Y MANTEQUILLA de las más acreditadas marcas
RAIMUNDO URETA R.
Gerente.

LOTERIA ARGENTINA
Próximos Sorteos: Abril 21 y 28 de **$ 80.000 Arg.** Entero $ 70; Quinto $ 15;
LISTA OFICIAL.-La Lista Oficial del sorteo con premio mayor de $ 30,000 nacionales verificado el 12 del presente, está ya a su disposición en la casa E. TURRI, Huérfanos 955.-SANTIAGO.
Casa E. TURRI SANTIAGO — VALPARAISO — BUENOS AIRES
HUERFANOS 955 — CALLE PRAT 118 — GALERIA GÜEMES 356

CASA E. TURRI
Para el CAMBIO general de monedas
es la Casa recomendada por los Bancos, Embajadas, Legaciones y Consulados. COMPRA y VENTA de toda clase de monedas y billetes de Banco, por grandes y pequeñas cantidades, a los mejores precios de plaza.
Los interesados de provincias que deseen vender o comprar monedas o billetes de Banco extranjeros y quieran cerciorarse previamente de su valor, deben dirigirse a esta casa por telegrama con respuesta pagada.
SANTIAGO
HUERFANOS 955
(Entre Estado y Ahumada)
TELEFONO INGLES 678
BUENOS AIRES
GALERIA GÜEMES 356
(Florida y San Martín)
UNION TELEF. 6290, AV.
VALPARAISO
PRAT 118
(Entre el Bco. de Chile y la Bolsa)
TELEFONO INGLES 677
DIRECCION TELEGRAFICA: "TURRI"

CEMENTO "MELON"

Unicos depósitos autorizados para vender nuestro CEMENTO:

BALFOUR, LYON Y CIA., Mapocho N.o 1250, Oficina: Agustinas N.o 1185.
BARRACA "LA SAN DIEGO", del señor Germán Oelckers, San Diego 2320; Oficina Central: Huérfanos N.o 833.
BARRACA MAESTRANZA, del señor Ramón Sáez, Maestranza 783.
LUIS LLOBET, Morandé N.o 792.
LAZO ROMULO, Arturo Prat 1099.
MERCERIA EL GALLO, del señor Eulogio Berguecio, San Diego 432.
MERCERIA Y FERRETERIA "SAN FERNANDO", de los señores José Cordero y Cía., Independencia N.o 1060.
ALFREDO ALBORNOZ, SAN BERNARDO, O'Higgins 120.
MERCERIA Y FERRETERIA "PARIS", de los señores Deza y Larios, Alameda N.os 42-44.
MERCERIA Y FERRETERIA "SUIZA", del señor Alberto Contesse D., Santa Rosa 486.
MERCERIA "ÑUÑOA", del señor V. Luksic, Avenida Yrarrázaval 2621.
COSIGNANI Hnos., San Pablo N.o 2946.
JOSE BERENGUER, Vicuña Mackenna N.o 811.
BARRACA DE MADERAS "PROVIDENCIA", del señor Arturo López, Providencia N.o 2238.
MERCERIA Y FERRETERIA "MONDRAGON", de los señores Unanué y Borlaf, Delicias N.os 3001 y 3353.
JOSE RAMIREZ VALENCIA, Mapocho 3240.
SANTIAGO CEPPI, Castro 78.
RIO, MOLLEDA Y CIA., MERCERIA Y FERRETERIA "COLON", Estado N.o 202.
BARRACA ÑUÑOA, de Enrique Varas P., Irarrázaval N.o 2600.

ACONSEJAMOS A NUESTROS CLIENTES PREVENIRSE CONTRA FALSIFICACIONES.

Soc. Fábrica de Cemento de "El Melón"

Teléfono 2715 - Agustinas 1185 - Casilla 3514

DEFUNCION

Ha fallecido nuestro querido deudo, señor

Juan Spuhr

Sus restos serán conducidos al Cementerio de Disidentes, hoy Jueves a las 4 P. M., desde su casa habitación, Avenida Román Díaz N.o 415, Providencia.

LA FAMILIA.

DEFUNCION

Ha fallecido nuestro querido deudo

Herminia Viola de Maira

Sus restos serán conducidos al Cementerio General hoy a las 4 P. M., desde la casa mortuoria, Porvenir 458.

LA FAMILIA.

DEFUNCION

Ha fallecido nuestra querida madre y suegra, señora

Carmen Zúñiga v. de Astorga

Sus restos serán sepultados hoy Jueves en el Cementerio General. El cortejo partirá desde Francisco Bilbao 772 (Barrio Providencia), a las 4.30 P. M.

LA FAMILIA.

DEFUNCION

Habiendo fallecido nuestra querida e inolvidable hija, hermana y sobrina

Claudina Mercedes Martínez Valenzuela

Rogamos a nuestros amigos se sirvan acompañar sus restos al Cementerio Católico el Viernes 21, a las 10 A. M., desde su casa habitación, López 772.

Nicanor Martínez A. y familia

IN MEMORIAM

Hoy, cuarto aniversario del fallecimiento de la señora

ELISA CLEMENTINA NARBALTES DE CARREÑO

se dirá una misa en la Capilla de Animas, a las 9 1|2.

Sus hermanas y sobrinas.

CARBON DE PIEDRA
DESDE UN SACO

Cales y cementos.
Maderas de todas clases, vende muy barato
DESVIO BARRACA MATUCANA 1161
JOSE AGUILO A.

VASIJA

Compro fudres de 60 arrobas, preferencia de roble.
D. G.—Correo Ñuñoa 20-A

AGRICULTORES
ATRIPLEX SEMIBACATA

Semilla pasto salobre de rulo.
Vende: **ISMAEL PEÑA, Calera**
AMABLE TORRES, Santiago, Herrera 145
PEDRO LARRAÑAGA, Valparaíso Independencia 771

REMATE

DE ARTICULOS DE VIDRIERA POR ENTREGA DE LOCAL
Hoy JUEVES 20, a las 10 A. M.
811 MONEDA 811

— HAY —

Cuatro grandes vidrieras con vidrios dobles, 1 mostrador grande con cajones y cubierta roble americano, un lote chinamel para autos, pisos y muebles, 2 grandes espejos en marco dorado, 1 mostrario giratorio, etc.

A la vista el Miércoles de 2 a 6.

Enrique Mandiola.
Martillero de Hacienda.

Casas compro con urgencia

de residencia, valor: $ 80,000 m|m., otras de $ 100,000 a $ 200,000 con renta. Tratar **RAFAEL VARGAS PRADO, COMPAÑIA 1263.**

Muebles

Los obtiene Ud. con grandes facilidades de pago.

Arturo Prat 183
ENTREGA INMEDIATA

Señorita

competente en trabajos de oficina que escriba correctamente a máquina y que posea el inglés, se necesita.
Acompañar certificados a
CASILLA 2960

QUIEBRA SEDAT

En solicitud del Síndico y de don Vicente Alcérreca, en que piden se gire libramiento por $ 500 y por $ 4,675.20, se proveyó: Santiago, 17 de Abril de 1922.— De acuerdo con las partes, como se pide debiendo girarse los libramientos ejecutariada que sea esta resolución.—Isaac Givovich.— M. J. Lira, secretario.

Propuestas Públicas

Se piden, conforme al Decreto N.o 485, para proporcionar al cuerpo de Gendarmería de Prisiones mil ciento cincuenta uniformes de paño.

Se abrirán el Lunes 24 del actual, a las 3 P. M., en la Intendencia del Cuerpo, (Ministerio de Justicia), donde pueden consultarse diariamente bases y modelos.

EL COMANDANTE. A-24

AVISOS DE REMATES

Remate del Menaje de Casa

DEL SEÑOR
GUSTAVO HARNACK
POR HABERSE AUSENTADO DEL PAIS

706 - CLARAS - 706

HOY - JUEVES - HOY
A LAS 2 P. M.

— HAY: —

SALON. — Amoblado francés de nogal tallado y enjuncado, estilo Luis XVI, con cojinetes de lampás de seda, gran vitrina importada dorada Luis XVI, mesita de centro y sillas enjuncadas doradas Luis XVI, estatuas de mármol y bronce; canastillo porcelana húngara; cuadros al óleo, de Araya, Backhaus; alfombra, lámpara de cristal Luis XVI, etc., etc.

COMEDOR.— Lindo amoblado de caoba con marquetería y bronces Luis XVI, compuesto de: aparador bajo con espejo, trinche, vitrina, mesa redonda de correderas, 2 sillones y 8 sillas tapiz cuero, servicios de loza con guarda azul y de copas, jarrones Sevres, servicio de plaqué y porcelana para té; budineras, jarros de plaqué, frutero, servicio para helados, cuadros, alfombras, linda lámpara bronce fino con pantalla etc.

DORMITORIO 1.o — Lindo amoblado de roble con marquetería y bronces Luis XVI, compuesto de: ropero de tres cuerpos, toilette de 3 espejos, chiffonier, 2 marquesas y 2 veladores, sillones berger, cortinajes de cretona, espejo, adornos; delanteros; lámpara plaffond; etc.

TOILETTE.— Juego de muebles gris Trianon compuesto de: toilette, chiffonier, mesita y banquetas, amoblado tapiz cretona, espejos, pañeros, botiquín lamparita; etc., etc.

HALL Y VARIOS.— Gran amoblado tapizado estilo Jacobo, compuesto de: 1 sofá y 2 berger, mesita ratona, mesa de roble, jardinera de pie; tapicería, alfombra, farol, alfombra escalera, nueva; amoblado para niño, de erable; compuesto de: 1 roperito, cómoda, lavatorio y velador, rico catre de bronce con baranda; mesones, muebles de repostero, etc., etc.

A LA VISTA HOY, DESDE LAS 9 A. M.

Jorge y Victor Eyzaguirre H.
MARTILLEROS DE HACIENDA

REMATE

Por acuerdo de los interesados en la sucesión de don Galvarino Gallardo Font y ante el Compromisario don Galvarino Gallardo Nieto, el 4 de Mayo próximo a las 3 P. M., en la oficina del actuario infrascrito, Huérfanos N.o 1242, saldrán a remate público las siguientes propiedades pertenecientes a dicha sucesión:

1.o— Casa y sitio de la calle **Andrés Bello N.o 361, por el mínimum de $ 80,000;**

2.o— Casa y sitio de la calle **Santa Rosa N.o 225 y 229, por el mínimum de $ 85,000;**

3.o— Casa y sitio de la calle **Eleuterio Ramírez N.o 764, por el mínimum de $ 25,000;** y

El nueve de Mayo próximo, a las 3 P. M., en la misma oficina del actuario, se rematará la extensa propiedad de la calle Chiloé esquina de Franklin, frente al Matadero Público, dividida en los siguientes lotes:

1.o— Del N.o 2040, calle Chiloé, al 2048. — MINIMUM: $ 55,000.

2.o— Del N.o 2052 al 2056.— MINIMUM: $ 40,000.

3.o— Del N.o 2058, calle Chiloé, y 879, por calle Franklin. — MINIMUM: $ 85,000.

Los precios que se obtengan de la subasta se pagarán con la mitad al contado y el saldo a seis meses plazo, con más el interés del 8 por ciento anual y el 12 por ciento en caso de mora, sin perjuicio de la vía ejecutiva, y quedando hipotecadas las propiedades para responder de las partes de precio a plazo.

Demás bases y antecedentes en la Notaría del infrascrito:

M. GAETE FAGALDE, Notario

Remate Judicial y Voluntario de Menajes de Casa

AUTOMOVILES PROTHOS, CARROCERIA LIMOUSIN, Y MURRAY TURISMO, Y CAMION CERRADO DE 1 1|2 TONELADAS
20 IMPERMEABLES importados, marca Kenvleign Inglesa

AGUSTINAS N.o 865

EL VIERNES 21 DEL Pte., DE 10 A 12 Y DE 2 ADELANTE

Por orden del 2.o y 5.o juzgados civiles en varias ejecuciones. Varias sucesiones, Compañías de Seguros y consignatarios

— HAY: —

SALONES. — Pianos de cola y media cola, marcas Ronish y Erard, id. verticales, autopianos, pianista - piano, pianolas, victrolas y otros instrumentos musicales, gran lote de piezas de autopianos, amoblados para salón diversos estilos, forrados en seda, felpa, cachemiras, etc., etc.; espejos biselados con marcos dorados; consolas doradas con mármoles; juegos de mesas de jacarandá y caoba de centro y de arrimo; biombos; pedestales dorados y color, id. de mármol y ónix; estatuas de bronce, mármol y composición; cortinajes de seda y cachemira; cuadros al óleo de autores extranjeros y nacionales; grabados al acero, id. en colores, objetos de adornos; boules de nogal con mármoles y espejos; cojines bordados en seda, etc., etc.

ESCRITORIOS.— Escritorios de cortinasde roble americano y lingue, id. ministro estilo americano, Luis XV, escritorios parados para oficinas; mesas escritorio; sillones de escritorio; estantes para libros abiertos y cerrados, id. seccionales importados y nacionales; mesas para máquinas de escribir marcas Oliver, Fox, etc., amoblados para escritorios, tinteros, portaplumas, papeleros, etc.; prensas para copiar; cajas de fondos diversos tamaños; cuadros al óleo autores nacionales y extranjeros; grabados al acero, id. en colores; cortinajes de felpa; paño, diversos colores, estatuas de bronce y mármol; pedestales de madera; alfombras de centro afelpadas y Bruselas, por metro, etc., etc.

ESCRITORIOS.— Escritorios de cortinas de roble americano y lingue, id. ministro estilo americano, Luis XV, escritorios parados para oficinas... res, trinches y vitrinas; mesas de correderas y fijas; sillas diversos estilos tapizadas y enjuncadas en nogal, roble americano, lingue, etc.; servicios de mesa de loza inglesa y porcelana Limoges; servicios de cristalería; plaquees finos en centros, jardineras, etc.; servicios de cuchillerías; centros de mesa plaqué y cristal; candelabros de plaqué; jardineras; servicios para pescado; carpetas de mesa; floreros; jarrones; relojes de colgar; cortinajes de felpa; muebles de asiento forrados en cuero; pedestales de madera; alfombras de centro; cuadros al óleo, naturaleza muerta, id. grabados, lámparas eléctricas, de 1 a 5 luces, id. a gas.

DORMITORIOS.— Amoblados para dormitorios estilos Luis XV, Luis XVI, Inglés, Americano, etc.; con roperos de uno y tres cuerpos de nogal; caoba y marquetería con bronces; lingue color natural, caoba; peinadores; cómodas toilette; veladores, toilette; mármoles rosados y otros colores; roperos; peinadores; cómodas y veladores sueltos con o sin espejos; guardarropas 3 cuerpos; catres de bronce; fierro con bronce y fierro solo, anchos y angostos; catres marquesas; colchones, de lana y crin; ropa de cama; divanes forrados en seda y cretonas; servicios de lavatorios y útiles para toilette; cuadros religiosos al óleo y grabados; cortinajes de seda; alfombras de centro; visillos Stores; lámparas eléctricas de centro y veladores, etc., etc.

VARIOS.— Cocinas a gas y carbón; tinas de baño de fierro enlozado esmaltadas y de zinc; lavatorios con desagües; bidets con llaves nikeladas; muebles para reposteros; mesas para cocinas; lavaplatos; bodegas de fierro para botellas; coches para guaguas; cunas de bronce y fierro; estufas a gas y eléctricas; id a carbón; calentadores de baño a gas de diversas marcas; id. a carbón, sillas de montar; escaños para jardín; sillas para jardín; mesas para id.; paragüeros de nogal; roble americano y lingue; plantas en tinas y maceteros; stores y cortinas para galerías; gran cantidad de alfombras usadas de centros y por metros; id. para escalas; linoleum para piso; barras de bronce para escalas; gran cantidad de lámparas de gas y luz eléctrica de 1 a 10 luces; lámparas eléctricas para casas comerciales; instalaciones para casas comerciales en estanterías; mesones, vidrieras, etc. Refrigeradores, etc., etc.

AUTOMOVILES Y COCHES.— Un automóvil Prothos carrocería Limousin; un auto Murray de 7 asientos en perfecto estado; un camión de carga cerrado, etc.

A la vista desde hoy.

VICTOR ARAYA L.
MARTILLERO DE HACIENDA

Remate del Menaje de Casa

Del señor Christopher Dawson

Por ausentarse del país

Galería Alessandri N.o 24
(Casa N.o 5)

EL VIERNES 21 DEL PRESENTE, A LAS 2 P. M.

— HAY —

SALA. — Amoblado curvo tapiz seda azul, compuesto de: sofá, 2 sillones y 6 sillas; mesa de centro, alfombra de 1 pieza, cuadros, adornos, grabados, pedestales, etc., etc.

COMEDOR. — Amoblado estilo inglés con aparador, 2 trinches, mesa redonda, sillas para id., servicio de cristalería de loza, diversas otras piezas de plaqué, canastillas, servicio de té, cuchillería, lámpara de pantalla, cuadros, etc., etc.

HALL. — Amoblado de cuero, sillones Morris con tapiz felpa y cuero, mesa escritorio, lámpara eléctrica, biombo, etc.

DORMITORIOS. — Amoblado de dormitorio estilo inglés, catres de bronce y de fierro con bronce blancos, 3 roperos sueltos con espejos y cómodas en diferentes tamaños y estilo, muebles de asiento, sillones sueltos, muebles para calzado, espejo afeitarse, pisos alfombras, colchones de lana, frazadas, sábanas de baño etc.

VARIOS. — Rica cocina inglesa de gas, mesa para cocina, estantes, útiles de cocina, etc., etc.

A la vista desde hoy Jueves, a las 2 P. M.

LUIS TAGLE VELASCO
Martillero de Hacienda.
CASA DE CONSIGNACIONES Y REMATES, Agustinas N.o 1270

REMATE

Por acuerdo de los interesados en la sucesión de don Juan Augusto Bohme, se rematarán ante el compromisario don Oscar Dávila I., Moneda N.o 1168, el **20 de Abril próximo, a las 4 P. M.,** las siguientes propiedades:

1) CASA CALLE ANDRES BELLO N.o 39

MINIMUM: $12,00

2) SITIOS CALLE PIO IX, AL LLEGAR A ANDRES BELLO

LOTE N.o 1.— Mide 16.90 metros a Pío IX

MINIMUM: $ 24,500

LOTE N.o 2.— Mide 16.90 metros a Pío IX

MINIMUM: $ 24,500

Estas propiedades se encuentran muy próximas a la nueva subida al Cerro San Cristóbal.

El precio de la subasta se pagará mitad al contado y mitad a 3 meses plazo a contar desde la fecha del remate, al 8 o|o anual.

Bases, títulos y antecedentes en el estudio del compromisario.

— **MONEDA 1168** —

A-20

REMATE

Por acuerdo de los interesados en la Comunidad Fábrica de Pólvora "El Cóndor", se sacará a remate ante el árbitro don Julio Philippi, en su estudio, Moneda 1168, el 22 de Mayo próximo, a las 4 P. M., los terrenos de la nombrada Fábrica, que están ubicados

EN LA UNION DEL CAMINO DE MELIPILLA Y LA PROLONGACION DE LA CALLE ANTONIO VARAS,

por el mínimum de ciento quince mil pesos ($ 115,000), que se pagarán con un tercio al contado, con un tercio a seis meses y con un tercio a un año plazo. Sobre el saldo se abonará el 8% de interés anual y el 1 1|2% mensual en caso de mora, quedando hipotecada la propiedad por el saldo, intereses y costas.

La propiedad está a diez minutos de la Estación Alameda; tiene aproximadamente una superficie de tres cuadras y media y mil cincuenta metros de edificios y galpones, y está plantada de eucaliptus. La atraviesa el Zanjón de la Aguada, que podría aprovecharse para generar fuerza motriz. Es adecuada para la instalación de una fábrica o para ser revendida en lotes.

Los antecedentes pueden verse en la Notaría de don Javier Vergara Rodríguez, Morandé 242.

REMATE

Del Rico Menaje de Casa

POR ORDEN DEL SEÑOR JOSE E. PUELMA G., POR FIJ
SU RESIDENCIA EN CONCEPCION

HOY JUEVES 20 DE 10 A 12 M

Y DE 2 P. M. ADELANTE

590 - DELICIAS - 59

— HAY: —

SALON. — Espléndido piano vertical 3 pedales en perfe estado "Winkelmann", preciosa lámpara eléctrica 8 lu tal Baccarat y bronce cincelado, amoblados dorados tapiz Luis XV y Luis XVI, espejos y consolas doradas mármol cortinajes brocato de seda, mesa dorada de centro, cuadros óleo, estatuas, guarnición bronce y ónix, vitrina dorada, fantasía, jarrones, mandolino, alfombra 4x5, etc.

SALA. — Linda lámpara eléctrica cristal y bronce, blado Luis XVI tapiz seda celeste, en nogal francés, cortin iguales, jardinera porcelana Sevres, estatuas marmolina, doradas, jarrones, 2 lindos espejos fantasía con consola mesa nogal de centro, id. doradas, alfombra celeste de 1 za, etc.

COMEDOR. — Bonito juego Luis XVI compuesto de rador, trinche y vitrina con cristales y espejos biselados, correderas, 24 sillas tapiz cuero inglés, lindo servicio de **inglesa para té, bandejas de plata, rico servicio de cuchi plaqué francés,** cuadros al óleo, 2 hermosas jardineras cotta, bandejas, alcuzas, licoreras y varias piezas lámpara eléctrica de 6 luces, silla para niño, carpeta centros, 1 vitrina, cristalería, etc.

SIETE DORMITORIOS. — Precioso juego Luis XVI puesto de ropero de 3 cuerpos, 2 veladores, peinador y moda toilette caoba con marquetería de rosa y aplicaci bronce con cristales y lunas biseladas, catres de bronce dos, rico servicio de plaqué para lavatorio, necesaires, nes lana, **6 juegos de dormitorios estilo inglés diverso y mármol,** todos con luna biseladas; lindas lámparas eléctr alfombras de 1 pieza, cuadros, servicio de lavatorio varias ses, amoblados, adornos, catres varias clases, sillones, cunas, etc.

ESCRITORIOS. — **Caja de fondo 70 x 95 "Styles",** quinas escribir "Adler" y "Villiams", rica escopeta de re ción, carabina, escritorio de cortina, otro ministro, amo felpa granate, otro pergamoid, prensa de copiar, cuadros Pedro Lira y otros autores, reloj de viaje, id. de camp juegos de ajedrez, estatua de bronce, pisos tornillo, sillón rris", lámparas eléctricas, anteojos de carreras y para maleta con necesaire de plata, estante para libros, etc.

VARIOS. — Instalación completa de baño: tina fierro lozado, califont, lluvia niquelada, excusado silencioso, bidet, vatorio desagüe, etc., **lindo jazmín del Cabo,** bambúes y plantas, 2 cajas baul, madera alcanfor forradas en cuero, antiguas, paragüero de asiento con espejo, 2 cocinas a gas frigerador, 1 mampara angosta, útiles de cocina, alfombr varillas bronce para escala, máquina coser a mano Singer muchas otras especies.

A LA VISTA HOY, DE 2 A 6 P. M.

Luis Gayán Sola
223 — SAN FRANCISCO —

NOTA. — En la mañana se venderá: la cocina, instala de baño, las plantas, costurero y 6 dormitorios.

REMATE de MATERIALES

de construcción depositados en 2448 - HUERFANOS - 2448
El Sábado 22 del presente, de 10 a 12 de la mañana

Por orden de la Comandancia del Cuerpo de Bomberos.

— HAY —

Puertas de pino de 1 y 2 hojas, postigos, bastidores, mamparas, puertas de fierro para bóvedas, escuadras de fierro, tijerales de pino, claraboyas de fierro, pilares de pino de 6 x 6, vigas de pino de 12 x 3 y 9 metros de largo, tablas raulí y laurel machiembradas para piso, tablones de laurel de 1 x 10, roble de 2 x 4, 4 x 4 y 4 x 6. Planchas de zinc galvanizado para techo, canales de zinc, ladrillos de composición, rejas de fierro, balcones de fierro, amarras de fierro, marcos y ventanas de fierro, etc., etc.

Una casita de dos piezas con instalación de luz eléctrica para cuidador, una casucha para teléfono, ruedas para coche, tubos de cemento, escaleras, estantería de raulí para almacenes, cable de acero, depósitos de zinc, campana de fierro para chimenea, etc., y muchos otros materiales a la vista desde hoy.

Pago al contado.

VICTOR ARAYA L.,
Martillero de Hacienda.

Remate

PROPIEDAD EN RANCAGUA

El 25 de Abril, a las 3 P. M., ante el árbitro don Jorge Gustavo Silva, y en la Secretaría del Juzgado de Letras de Rancagua, saldrá a remate la propiedad ubicada en la calle Independencia número 567, o sea en pleno centro comercial de la ciudad.

El terreno mide m|m. 2,000 metros cuadrados de superficie. El edificio principal tiene más de veinte piezas, inclusos dos locales para almacenes. Por el lado sur (calle Cuevas) hay un galpón y piezas de construcción ligera.

MINIMUM: $ 80,000

El precio se pagará mitad al contado y la otra mitad a seis meses plazo, con el 8 o|o de interés anual.

Antecedentes: en la indicada secretaría y en el estudio del árbitro, **MERCED 292, Santiago.**

REMATE

Por acuerdo de los herederos de doña Rosario Bascuñán v. de Donoso, el día

3 DE MAYO PROXIMO

a las 3 P. M., en el estudio del Compromisario don Agustín Barros Jarpa, Morandé 235, se rematará la propiedad ubicada en la calle

CARRERA N.os 58 y 62

de esta ciudad, por el

MINIMUM DE $ 195,000

que se pagarán: reconociendo el subastador deudas a favor de la Caja de Crédito Hipotecario actualmente reducidas a $ 64,746.85, y el saldo mitad al contado y mitad a seis meses plazo, con el interés del 8 o|o anual.

Bases y antecedentes en el estudio del abogado don Agustín Barros Jarpa, Morandé 235, de 4 a 5 P. M.

Manuel Gaete Fagalde, actuario.

29-A

Remates de Prendas de Plazo V

Hoy Jueves 20 de Abril, **A. M.,** el martillero señor E guirre rematará en la Casa de P **tamos "LA SULTANA", calle** **Diego N.o 2080,** las prendas catadas y comprendidas en números 34,195 a 38,056.

Hay: muebles de dormitorio medor con mármol, relojes nas de oro y plata, sillas de pañuelos de rebozo, anillos con brillantes y piedras catres, colchones, retazos de ros, manteles y servilletas, mostrador, etc., etc.

Hoy Jueves 20 de Abril, **A. M.,** el martillero señor rematará en la **Casa de Pr "EL TIGRE", calle San Die 1886,** las prendas no resca comprendidas entre los 4,704 a 7,862.

Hay: chamantos, chalones de casimir y retazos de géner tor eléctrico, máquinas de relojes y cadenas de oro prendedores, anillos y rosas las y brillantes, catres y bronce, cuellos y manguitos etc., etc.

Hoy Jueves 20 de Abril, **P. M.,** el martillero señor rematará en la **Casa de Pr "EL GLOBITO", Av. Matta** las prendas no rescatadas prendidas entre los números a 88,837 y los lotes rezaga 489 a 79,752.

Hay: ternos de casimir, blusas y calzado en gran chalones, cortes de casimir, montar y de junco, máquinas ser, anillos con brillantes y color, loza, servicio de mesa qué, sobretodos, cortinas, trador, etc., etc.

Hoy Jueves 20 de Abril, **P. M.,** el martillero señor matará en la **Casa de Pr "EL ROTO CHILENO", Diego N.o 1477,** las prendas catadas y comprendidas números 35,754 a 37,635 y bis N.o 3,560 a 4,602.

Hay: gran surtido en ret géneros y cortes de casimir, ponchos y mantas, sillas de servicio de mesa de plaqué nas de coser de mano y de raguas, gran surtido en ropa rior y de cama, ternos de calzado, vestidos, y muchas especies.

El Viernes 21 de Abril, **A. M.,** el martillero, señor gas, **rematará en la Casa de mos "LA SAN FRANCISCO" Castro N.o 507,** las prendas catadas y comprendidas números 51,465 a 58,558.

Hay: ponchos y mantas, de té de plaqué, estante medio amoblado tapizado, gramófono con piezas, bronce, colchones, relojes muebles de dormitorio y dor con mármol, cortinas, y gargantillas de oro, terra dos, bolsas de plata, anillos llantes, etc., etc.

El Viernes 21 de Abril, **M.,** el martillero, señor **rematará en la Casa de Pr "LA REPUBLICA", Avenida pendencia N.o 768,** las prendas rescatadas y comprendidas números 54,158 a 62,379.

Hay: máquinas de coser, mantas, chalones, sobretodos, de casimir, vestidos, blusas zado, relojes y cadenas de oro ta, muebles de comedor con mol, rosas con brillantes, anatomía, carpetas, hojas nas, etc., etc.

El Viernes 21 de Abril, **M.,** el martillero, señor guirre, **rematará en la Casa de tamos "El León", Avenida dencia N.o 396,** las prendas catadas y comprendidas números 75,200 a 77,054 y Bis N.o 4,688 a 6,680.

Hay: ternos de casimir, blusas y calzado, gran ropa interior y de cama, mantas y ponchos, sillas fonógrafo con discos, carpetas de cortinas, máquinas de afeitar, servicio de mesa y muchas otras especies.

Las prendas estarán a la vista dos horas antes del remate.

GO AL CONTADO. **EL INSPECTO**

LA NACION

Santiago, 20 de Abril de 1922

NECESIDAD DE MIRAR MAS ALTO

El país viene atravesando por un momento de incertidumbre y aún de discusión apasionada, con motivo de incidencias que son del dominio público, y sobre las cuales hemos expresado nuestra opinión hace dos días. Pero el hecho de que un acuerdo de la mayoría del Senado haya sido interpretado por los miembros del actual Gabinete, como una manifestación de desconfianza, nos ha colocado súbitamente en una situación de crisis ministerial.

Y esta derivación impuesta por una cadena de circunstancias, de un incidente del orden personal en perturbación de la marcha del Gobierno y del Parlamento, ha sido considerada durante breve espacio de tiempo como un daño lamentable, como un mal imposible de evitar ante la fuerza de las cosas y de los hechos, pero en todo caso como una calamidad pública que va a herir de lleno al interés nacional, al interés de los que nada tienen que ver con estas cosas en un momento en que el agua nos está llegando al cuello.

Ha hecho bien, pues, el senador señor don Ladislao Errázuriz, al precisar en la sesión de ayer el verdadero alcance de la declaración formulada a nombre de la Unión Nacional, por su colega señor don Juan Enrique Concha y al dejar bien esclarecido que el Gabinete sigue contando con la confianza del Senado.

Quiere decir, entonces, que se afirma un concepto que había sido bien entendido por la opinión pública, que no se busca una crisis ministerial ni un interregno administrativo que el país condenaría severamente, sino que se trata de una manifestación de protesta que va más allá, y que cierta tradición parlamentaria no muy respetada en los últimos tiempos, impide individualizar en todo su alcance.

Establecida de este modo la situación, hay motivos para ser optimistas sobre su desenlace. Los Gabinetes no deben ni pueden caer sino en virtud de un voto parlamentario o de explícitas declaraciones de los partidos que los sustentan. Sería lamentable que una reiteración de confianza por parte de la mayoría del Senado que tiene el perfecto derecho de ser creída cuando precisa el alcance de los acuerdos que toma, no pusiese término a esta situación.

El incidente está liquidado en la forma que el país conoce. No hay el derecho de prolongarlo más allá de este límite. Pero existe la necesidad patriótica de aprovechar esta lección en todo lo que tiene de útil e importante, dando por bien empleados ante este grande objetivo, los ratos de molestia y desconcierto que todos hemos pasado.

Está dentro de las normas más clásicas del régimen parlamentario la solidarización de los Gabinetes con los actos de un Jefe del Estado. A la verdad y en estricta teoría, el Ministerio es el Presidente en el Congreso y el Congreso en la Presidencia. Sin la armonía de ambos poderes su existencia no se concibe ni su acción administrativa puede revestir los caracteres de la eficiencia y cooperación que hacen necesarias sus funciones.

Pero para que esta solidaridad repose sobre una base de responsabilidades efectivas e indivisibles, es preciso que los ministerios empiecen por tener conocimiento previo y oportuno de todos los actos del Primer Mandatario. Es preciso que todos ellos salgan del terreno de las curiosas distinciones en que hemos vivido en los últimos tiempos, entre actos personales y actos públicos de un gobernante. No es posible que los Jefes de los Gabinetes tengan que continuar declarando que no conocen tal o cual declaración o que es particular esta o aquella comunicación del Presidente de la República.

Porque todos los actos del funcionario más alto del Estado, son, como su investidura lo exige, esencialmente públicos y políticos. Por tanto corresponde a sus Ministros imponerse debidamente de ellos y responder ante el Parlamento de sus consecuencias, y corresponde al Presidente no olvidar la significación y responsabilidad propias del puesto a que lo ha elevado la confianza del país.

De este modo no hay peligro de perturbaciones como las que hemos tenido que lamentar en varias ocasiones.

Y de este modo también se cumplirá la voluntad del país que está exigiendo en todos los tonos, que terminemos con la perniciosa tendencia que nos enerva, que dejemos de hacer girar la política en torno de individuos menudos y de cosas chicas, porque el nivel público se empequeñece en la misma proporción.

La fiscalización parlamentaria amplia, elevada, incoartable, no puede ni debe ser estimada como un ataque personal. Tampoco debe considerarse dirigida, ni menos llegar a la intromisión de las pequeñas cuestiones y de las incidencias insustanciales en el ambiente donde se discuten los problemas de más alta actualidad y trascendencia nacional.

El Presidente de la República por su alta investidura representa la dignidad de la Nación y tiene derecho a la consideración y respeto de todos los ciudadanos. Al mismo tiempo debemos manifestar la esperanza de que este Mandatario hará sentir los efectos de su misión tranquilizadora y conciliadora por excelencia, levantándose por encima de las asperezas o malquerencias que engendra la política.

El Presidente de la República está por encima de los partidos políticos, porque su rol esencial es encauzar sus actividades hacia el Gobierno fecundo del país. Está por encima de las cuestiones personales porque no puede tener amigos preponderantes en sus consejos ni menos aceptar que esos amigos se erijan en **validos** suyos y den pábulo a toda clase de contratiempos, de contradicciones, en que ellos generalmente nada pierden, porque los proyectiles van a herir a aquel con cuyo favor pretenden escudarse.

No está tampoco en ese puesto para escuchar las voces de los que le piden gajes ni indemnidades apelando a servicios electorales del pasado. Ni puede echar sus afectos en la balanza en que son pesados los que la voz pública arrastra a los estrados de los tribunales. El Jefe de un Estado no debe inspirarse en el amor y amparo de los hombres, sino en el amor y amparo de las instituciones.

Es esa la misión de un Presidente. No desconocemos que en cierto modo se le hace un prisionero de las tradiciones de su investidura y se le obliga a ser el primero en el respeto de las leyes y de la conveniencia pública, para ser el primero en el respeto y el aprecio de sus conciudadanos.

Sabe que al aceptar esta investidura, abraza también las duras cargas que le son inherentes. Porque su carrera política si no ha terminado, ha culminado. porque su vida pertenece a su patria, porque sus actos tienen que encuadrarse en la tradición severa de esa soberanía nacional y popular, cuyo símbolo ha pasado a ser por la voluntad de una democracia entera.

Estamos seguros de que un incidente como el pasado no volverá a ocurrir y de que tan absurdo es insistir en que haya crisis ministerial por esta causa, como seguir haciendo cuestión partidarista de algo que no debió ser, pero que siquiera por felicidad para todos ya está terminado. Es mucho lo que el país pierde y lo que el interés general deja de progresar con esta clase de perturbaciones, y es de desear que los miembros del Gabinete, comprendiéndolo así, habrán de encontrar algún camino como evitar el desastre político y financiero a que se viene lanzando a la República.

"¡COMO SI FUERA AYER...!"

A poco de empezar a leerlo, olvida uno que es un libro lo que tiene ante los ojos. La fuerza de la evocación y los jiros peculiarísimos del estilo se imponen sobre la ficción literaria, y es a de Géry mismo, estirado burocráticamente en la poltrona o midiendo la sala a pasos nerviosos, a quien vemos vaciar para nuestro regalo el tesoro de sus recuerdos.

El magnífico charlador que hay en Emilio Rodríguez Mendoza está todo entero en este libro. Es su voz cálida y cortante la que leyéndolo escuchamos. Son las mismas expresiones certeras, las mismas inflexiones singulares que dan a las palabras un sentido especial y nuevo, es la misma ironía fina y penetrante. Se le ve subrayar enérgicamente los adjetivos, como acostumbra, con un trazo de su bastón, y desplegar la pirotecnia de sus paradojas entre el ondear caprichoso del humo del habano aromado. La pasión, los giros sabrosos e inesperados, las observaciones originales y agudas de que está llena su charla, campean en sus artículos del libro desde la primera a la última línea. Y así como siempre nos ha sido penoso el instante en que de Géry, después de mirar espantado el reloj, se levanta para despedirse de prisa, al volver la última hoja de "¡Cómo si fuera ayer!" se nos escapa involuntariamente la frase con que tratamos de retenerle:

—¡Cómo! ¿Tan pronto?...

Toda una etapa de la historia de Santiago, la verdadera, personal e íntima, la que no está en los archivos oficiales ni en las colecciones de los difuntos periódicos de entonces, palpita desordenadamente en esas páginas llenas de calor de vida.

Olvidadas siluetas de esa época relativamente contemporánea desfilan con vívido relieve ante nuestra vista. Las luchas políticas, los ideales doctrinarios que anduvieron trayendo a la greña a los padres de la generación actual, las esperanzas de un día en torno de un hombre o de una idea... Personalidades que llenaron por un momento la actualidad y luego se esfumaron tras el tumulto de los tiempos nuevos... Todo aparece súbitamente evocado, y queda prendido a nuestra memoria por algún rasgo apasionante o grotesco, pero siempre interesante, sintético y sugestivo. Porque es una cualidad muy **degériana** esta de atrapar de los hombres y los hechos, y exhibirlo con agudo relieve, lo que hay en ellos de más característico y definitivo.

Este potpourri de añoranzas será por cierto, además de una serie de crónicas que se leerán siempre con agrado, un documento histórico de valor inestimable, al que acudirán con la certeza de ir a abrevar en una fuente veraz y pura los investigadores del pasado. Los políticos, los militares, tienen nutrido material en esos episodios, admirables por su simplicidad y su interés dramático, en que de Géry refiere cómo vió él y cómo sintió desarrollarse desde su puesto de oficial de pluma en la Moneda la revolución constitucionalista del 91. Los hombres aparecen en esas páginas tales como fueron, sin posturas épicas, sin frases rimbombantes ni poses de guardarropía histórica. Se ve a los magnates del Presidencialismo en las horas de poderío omnímodo y en el momento en que el telégrafo trae las nuevas del desastre irreparable, poniendo espanto en los ojos y en la voz indisimulable temblor de angustia... Fuerza es confesar que la figura central de la tragedia ni por un instante pierde su grandeza. Se la contempla seguir inexorable la línea que se trazara en el momento de generarse el conflicto y afrontar con digna entereza, sin una blasfemia ni un arranque de despecho o de cólera, el dictado irrevocable de la adversidad. Son éstas las páginas en que ni el escepticismo de los años vividos ni la distancia logran disminuir la emoción del oficial de pluma improvisado en guardia de corps, que en una noche de ese trágico Agosto, apostado en un corredor del Palacio, rendía al Presidente mudo y sombrío "el homenaje de sus armas virginales".

Los hombres de letras, los críticos, los que algún día hurguen para la historia nuestro pasado literario, tendrán un material precioso en las crónicas en que de Géry nos hace convivir la bohemia de su hermano Manuel, de "Pedrito" Balmaceda y aquel gran indio nicaragüense que había de llenar después revolucionariamente todo un ciclo de la literatura castellana. Era el Benjamín de aquella hermandad intelectual el brillante diplomático de hoy, que, al sobrevivirle (¡y que sea por muchos años!) ha convertido en positivas realidades las promesas que dejaba entrever detrás de sus arrestos de iconoclasta y la frivolidad de sus polainas claras.

¡Como si fuera ayer!.. dice de Géry, sintiéndose muy próximo, como todos al llegar al linde de la edad madura, a las horas encantadas e inovidables de la juventud primera. Sin embargo, no sospecha él cómo se nos aparecen lejanos esos tiempos que se fueron con los coches cuadrados y en que era todavía una novedad elegante andar en bicicleta. Hoy, es verdad, tenemos muchas cosas, buenas y malas, que entonces no había, ¡pero cuántas cosas bellas y grandes, cuánta tradición honrosa y respetable nos recuerda en sus crónicas que debemos llorar para siempre desaparecidas!

PAUL VERITÉ.

Los Ministros no deben retirarse

Más, no pueden retirarse.

Los señores Ministros no tuvieron ninguna intervención en el bochornoso incidente del Domingo.

Y la protesta del Senado en nada afecta a sus personas.

Por otra parte, la acción de los señores senadores se produjo antes de que se oyera en el Congreso la voz del Ministerio, que por intermedio de su jefe, siempre enérgico y sereno, puntualizó la situación.

En efecto, el honorable señor Jaramillo dejó claramente establecida cuál era la doctrina que los Ministros sustentaban ante el incidente producido, a pesar del cual y a pesar de los pesares, el Gobierno garantiza la necesaria independencia para poder fiscalizar.

Si esta hidalga aclaración se hubiera producido en el recinto del Senado, ciertamente este Alto Cuerpo no hubiera consignado la protesta que en amparo de los fueros del Poder Legislativo tuvo a bien fundar.

Esto no lo ignoran los señores Ministros.

Y de esta suerte, si sabiéndolo, persistieran en mantener las renuncias que a S. E. presentaron, necesitarían para ello recurrir a algún pretexto.

Y esto no estaría bien.

No podría estarlo.

Por lo demás, existen precedentes.

El incidente del Domingo no fué nuevo.

Antes, varias veces, miembros del Poder Legislativo habían soportado heroicamente análogo aluvión.

Bien es cierto que el diputado por Santiago fué el primero de los miembros de la minoría de la Cámara que sufriera tan olímpica andanada.

En efecto, antes habían sido liberales aliancistas, radicales y demócratas los que habían soportado las cóleras celestes.

Y los señores Mujica, Cubillos Pareja, Azócar y también los miembros de un comité parlamentario del Partido Democrático, sabían por sí mismos la manera de guarecerse contra ciertos temporales.

Es cierto que en aquellas ocasiones la Cámara nunca protestó.

Fué culpa de ella, y de la extremada gentileza de sus miembros, uno de los cuales dignamente sólo dijo:

"Cuando el Rey insulta a un súbdito, el Rey desciende de su trono".

Y los Ministros no se fueron.

¿Tendrían ahora por qué irse?

ISMAEL EDWARDS M.

Cigarrillos
La Flor de Cabañas
HABANOS EXTRA FINOS

LABORATORIO CLINICO
— DEL —
Dr. Leonidas Corona T.
SANTIAGO
Delicias 868. — Teléfono 2483
Reacción Wassermann. Sección de Química. Sección de bacteriología.
AUTOVACUNAS

Vendo-Casas Habitación

SANTA ISABEL.— Pasado Avenida Condell.—Consta de cuatro piezas de habitación y servicios, dos patios, luz eléctrica. **Precio: 12,000 pesos.**

SANTO DOMINGO.— Próxima al Internado Barros Arana.— Construcción de un piso, fachada de ladrillos. Consta de dos casas habitación; una con seis departamentos de familias y dependencias y con cuatro piezas y dependencias la otra. Luz eléctrica, agua potable y alcantarillado. Mide 16.50 metros de frente por 90 metros de fondo. Arboles frutales. Reconoce deuda a la Caja Hipotecaria. **Precio: $ 50,000.**

SANTA VICTORIA.— Próxima a Lira.— Construcción de ladrillos, de dos pisos, dependientes. Consta de salón, salita, comedor, cuatro dormitorios, pieza de toilette y dependencias, dos patios, parrón, jardines. Instalaciones de luz eléctrica y gas. **Precio: $ 70,000.**

PROPIETARIOS

Tengo numerosos y urgentes pedidos de casas habitación, con o sin renta, de $ 20,000 a $ 100,000. Negocios rápidos, siempre que se fijen precios comerciales.

CARLOS OSSANDON B.
168 — BANDERA — 168
Horas de oficina: de 9 A. M. a 12 M. y de 2 a 6 P. M.

IMPUESTO A LA RENTA

IV

BENEFICIOS DE LA EXPLOTACION AGRICOLA

En la segunda categoría de rentas de que ya hemos tratado, se gravan los bienes raíces no edificados sobre la única base del valor locativo, sin tomar para nada en cuenta los beneficios de la explotación de los predios que dependen de causas variables y múltiples y que representan el producto del trabajo personal del cultivador y los intereses de los capitales con que hace la explotación.

La separación de estos beneficios en una categoría especial tiene por objeto no dejar escaparse del impuesto cedulario ninguna fuente de renta, como acontece hoy con los arrendatarios agrícolas que no pagan impuesto alguno por este capítulo y con los propietarios mismos, pues si bien en la estimación de sus predios se toma en cuenta de una manera indirecta la naturaleza de la explotación que de ellos se hace y la avaluación se aumenta además en un diez por ciento por los muebles afectos a la propiedad, la mayor parte de los beneficios de la explotación que constituyen la renta agrícola del propietario tienen forzosamente que escapar a la imposición, salvo que se impusiera a la propiedad rural una tasa de impuesto mucho más alta que la adoptada para la propiedad edificada que no produce otras utilidades que las rentas de arrendamiento.

En la industria agrícola hay que distinguir dos capitales diversos: el capital territorial y el capital de explotación o de cultivo. El primero está representado por el suelo, las plantaciones, los edificios rurales y las mejoras agrícolas de toda especie; el segundo lo constituyen el trabajo manual o de dirección y los dineros dedicados a la explotación de la tierra. El capital-tierra produce una renta que no debe confundirse con el provecho cultural y el obligado a pagar el impuesto correspondiente a ella es el propietario, y por eso si según el contrato se impusiera al arrendatario la obligación de pagarlo, tendría que considerarse como parte integrante del valor locativo de la propiedad y aumentarlo. Los beneficios de la explotación agrícola corresponden, por lo mismo, a una fuente distinta de imposición que debe formar una categoría separada, en la cual la persona obligada a pagar el impuesto será el cultivador, sea éste el propietario mismo o el arrendatario o usufructuario.

Justificada esta separación de categorías de rentas, queda por determinar la renta imponible en la industria agrícola.

La noción de los beneficios agrícolas comprende el conjunto de las entradas obtenidas en la explotación de la tierra y no la fracción sola economizada. Todo cultivo de la tierra emprendido con un fin lucrativo, constituye, por lo tanto, una explotación agrícola en términos generales; pero hay, sin embargo, algunas actividades respecto de cuya naturaleza pudiera dudarse. Al lado de la explotación agrícola propiamente dicha un propietario podría mantener una empresa destinada a la transformación o manipulación de los frutos de su heredad, como una destilería, una quesería, una mantequillería, un establecimiento para aprensar pasto, etc. Si la operación de transformación o manipulación constituye únicamente lo accesorio o el complemento indispensable de los trabajos de cultivo, su desarrollo normal y usual o la manera de dar salida a los frutos, los beneficios a cuya realización dan lugar, no deben ser considerados como distintos por su naturaleza de los de la explotación agrícola; pero no sería lo mismo si la fuente de los beneficios obtenidos residiera más en la manipulación y el trabajo a que se somete la materia prima que en ella misma.

La crianza de ganados supone ordinariamente una forma de explotación agrícola y sus beneficios deben, por regla general, estimarse como beneficios agrícolas para comprenderlos en esta categoría del impuesto a la renta. No podría, evidentemente, haber duda sobre este punto si el agricultor se limitara a vender el ganado criado por él en su predio o el ganado que compra para engordarlo dando así empleo a los pastos de sus tierras que explota. Pero puede haber una desproporción manifiesta entre la importancia de la explotación agrícola y la de la crianza o engorda de ganados y entonces desaparecería la razón para considerar beneficios agrícolas las utilidades de tal negocio que tendría más bien una fisonomía mercantil.

En otro sentido, además, no todos los productos de una heredad podrían considerarse como integrantes de la renta agrícola. Lo serán siempre las percepciones que el derecho civil califica de frutos, es decir todo lo que la cosa puede suministrar a intervalos regulares sin disminución de su propia sustancia. Los otros pueden o no, serlo, según las circunstancias: así los árboles que, en principio, son capitales, pueden llegar a ser fuente de entradas o renta cuando son objeto de una explotación regular que conserva en un ser los bosques y arbolados; los materiales extraídos de una cantera o los minerales explotados en una mina que desaparecen para ella son considerados frutos excepcionales respecto de los derechos de terceras personas.

Pero la determinación misma del valor que los frutos representan, para poder fijar el monto de los beneficios sería de suyo difícil en la práctica; ¿Cómo podría, en efecto, comprobar los provechos del agricultor? Toda declaración exigida a éste quedaría a su solo arbitrio ya que no habría medio de comprobar su exactitud y el sistema sería inaplicable.

Más que ningún otro el provecho de la explotación agrícola es variable puesto que depende de las cosechas y éstas a su turno dependen de las circunstancias atmosféricas, así como de las variaciones del precio de los artículos comprados y vendidos. Por otra parte el agricultor, a diferencia del industrial o del comerciante que rara vez consumen las mercaderías que venden o producen, utiliza para su alimentación personal y la de sus obreros los productos de su dominio y habría necesidad de entrar a apreciar los consumos en especie esencialmente variables para añadir su precio a la renta imponible del cultivador.

Y estas dificultades que presentaría la apreciación de las entradas de la explotación agrícola, se presentarían también con la misma o mayor intensidad con respecto a las expensas invertidas en la producción de los frutos y las cargas usufructuarias de diversa índole.

Las leyes de impuesto a la renta promulgadas en los diversos países han seguido, por esto, en esta materia el ejemplo de Inglaterra y a semejanza del income-tax se han avaluado los beneficios agrícolas en una suma alzada correspondiente a una relación fija entre el valor locativo del suelo y lo que debe constituir el beneficio.

En el proyecto de 1919 se ha seguido el mismo camino y se propone como base del impuesto de esta categoría el valor locativo real de la propiedad con una reducción determinada según el monto del mismo valor locativo, y habida consideración a que en las explotaciones pequeñas o de mediana importancia, la fuente principal de los beneficios se obtiene con el trabajo personal del agricultor y de los miembros de su familia.

Se estima que las rentas de la explotación agrícola equivalen a la mitad del valor locativo de las tierras cultivadas si ese valor no excede de cinco mil pesos, y a los dos tercios de ese valor locativo si éste excede de cinco mil pesos; y sobre el monto de la renta así calculada y cuando el valor locativo real no exceda de quince mil pesos se deducen $ 1,250.

Esto no quita que si el contribuyente solicita ser tasado de acuerdo con los beneficios efectivos que obtenga de su explotación, se entre a determinar éste por su declaración justificada en la forma determinada para los beneficios de las industrias y el comercio, tomando como base el promedio de los tres años anteriores.

Sobre la avaluación que hemos calculado como representativa de los bienes raíces edificados y no edificados y suponiendo que la mitad corresponda a los predios agrícolas explotados, tendríamos una renta o valor locativo de 390.000,000 de pesos que podría dar como base imponible, hechas las deducciones en las pequeñas rentas, de trescientos millones de pesos que representarían los beneficios agrícolas, lo que con la tasa fijada en el proyecto de cuatro por ciento daría doce millones de pesos como producto del impuesto para esta categoría.

LUIS CLARO SOLAR.

FundosyChacras
VENDO COMO SIGUE:

3 en Serena
5 en Los Andes
6 en San Felipe
5 en Ligua
5 en Ramal Calera
3 en Petorca
2 en Quintero
2 en Concón
6 en Casablanca
2 en Llay-Llay
7 en Quillota
25 en Santiago
3 en San Bernardo
2 en Nos
25 en Ramal de Melipilla.
4 en Buin
5 en Paine
13 en Rancagua
2 en Graneros
4 en Requínoa
6 en Rosario
4 en Rengo
6 en Pelequén
3 en Las Cabras
6 en San Fernando
2 en Tinguiririca
5 en Chimbarongo
10 en Curicó
4 en Molina
15 en Talca
7 en Linares
5 en Parral
10 en Chillán y San Carlos
15 en Concepción y Ramal de Chillán a Tomé.
4 en Arauco
15 en Bío-Bío
10 en Cautín
5 en Angol
22 en Valdivia
8 en Osorno y Llanquihue.

ALEJANDRO GREENE CRUZAT
Abogado y Corredor de Comercio
SANTIAGO. — TEATINOS 86. — CASILLA 3722

Cuñas de Acero fundido
PARA RAJAR LEÑA, DE TODAS DIMENSIONES, OFRECE:
FUNDICION LIBERTAD
LIBERTAD 53-58

AL PASAR

SOBRE LA CAJA DE RETIRO DE EMPLEADOS PUBLICOS

En los últimos días hemos tenido la satisfacción de dar acogida en nuestras columnas a algunos artículos en que el señor A. Medina Rivera, profesor de Matemáticas del Liceo Miguel Luis Amunátegui, estudia, propiciándolo, el proyecto de creación de una Caja de Retiro de Empleados Públicos, actualmente en discusión por el Honorable Senado.

El señor Medina Rivera ha consagrado a estas materias una labor constante de muchos años. En folletos y artículos de prensa que han visto la luz pública desde años atrás, ha propiciado la conveniencia de redimir al Fisco de las jubilaciones de la Administración Pública, mediante un sistema de previsión y cooperación semejante al que sirve de base al proyecto actualmente en discusión.

Por tratarse de una materia de tan alto interés público y privado, hemos facilitado la publicidad de los estudios del señor Medina Rivera, quien continuará en los próximos días ocupándose del proyecto y poniendo en evidencia las ventajas que reportaría su aplicación en el orden financiero como en el social.

LA HISTORIA DE UNA ESCUELA NORMAL

Un antiguo y laborioso educacionista, jubilado pero en voluntaria actividad intelectual—el señor Francisco J. Jenscke,—ha escrito y publicado una "Monografía de la Escuela Normal de Preceptores" que lleva el nombre de Don José Abelardo Núñez. Es un volumen de cerca de 200 páginas, en el cual con sencillez y con buena provisión de documentos, se pone a la vista del lector el desarrollo de ese plantel de educación.

Por haber sido éste el primero de su género en Chile—pues su fundación se verificó en el año de 1842—se puede decir que en este libro se contiene "el origen" de la enseñanza normal en el país.

El autor pone de relieve la influencia que ha ejercido en el mejoramiento de la instrucción primaria, y naturalmente, en el de la cultura general, la Escuela Normal de Preceptores; y tributa un merecido homenaje a la memoria del Presidente Bulnes, del Ministro Montt, de don Andrés Bello, el primero en señalar la necesidad, y de don Domingo Faustino Sarmiento, primer director de éste.

Como información útil y como merecimiento de la bibliografía educacional, el trabajo del señor Jenscke es digno de aplauso.

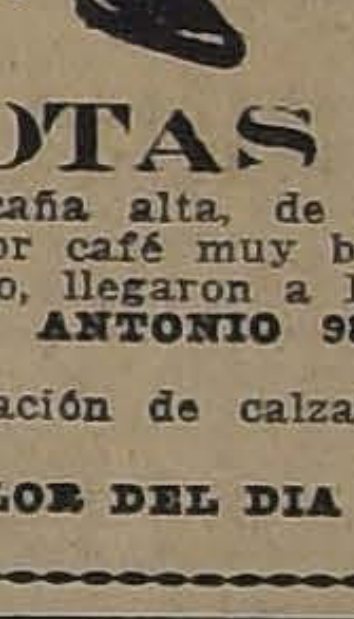
BOTAS
Elegantes, caña alta, de cabritilla negra, color café muy bonito y de color plomo, llegaron a La Flor del Día, **SAN ANTONIO 98, ESQ. MONEDA.**
Gran liquidación de calzado fino a $ 22 el par.
LA FLOR DEL DIA
19-A

"LA PODEROSA"
No publicará ningun aviso más
HASTA 6 DIAS ANTES DEL SORTEO EXTRAORDINARIO QUE SE VERIFICARA IMPOSTERGABLEMENTE EL
SABADO 29 DE ABRIL

No volveremos, — hasta esa fecha,—a insinuarle la conveniencia de que usted adquiera un "BONO" entero o un "CUPON" para dicho SORTEO. El "BONO" entero vale 30 pesos., El "CUPON" vale cinco pesos.

Usted sabrá si le conviene o no tomar parte en este Gran Sorteo que puede cambiar de golpe su situación económica.

El SORTEO MENSUAL, para los "BONOS" de UN PESO, se verificará, como de costumbre, en la OFICINA MATRIZ de la Sociedad, el VIERNES 21 DE ABRIL.

Sólo le queda un día para adquirir "Bonos"

En este Sorteo se usará el aparato especial mandado construir para llevar a efecto el Gran Sorteo del 29.

UNA RECOMENDACION IMPORTANTE: Las personas que residen en localidades donde no hay agentes de "LA PODEROSA", pueden pedir "Libretas" y "Bonos" a la OFICINA MATRIZ, CASILLA 2662, SANTIAGO, enviando su valor por carta certificada, o giro postal.

Yeso Blanco para abono "Volcán"

Nos siguen llegando noticias del resultado obtenido:

DON ENRIQUE SERRANO GUNDELACH. — FUNDO "MARIMAN"

Los trebolares tomaron al poco tiempo una exuberancia extraordinaria, notándose una enorme diferencia con los que no tenían yeso.

EL ALMIRANTE ARTURO CUEVAS. — SANTIAGO

He usado el yeso Volcán en mis hortalizas con un resultado sorprendente. Las plantas que aboné con yeso se destacaron a gran altura sobre las demás.

DON PEDRO MARIA PEREIRA. — COPIHUE

Obtuve un resultado sumamente halagador. Aboné con yeso Volcán 90 hectáreas de viña y tuve un 60% de aumento de cosecha.

ES EL MOMENTO DE ABONAR LOS PASTAJES Y VIÑAS

Viñas: 1,000 a 1.500 kgs., por hectárea.
Chacras y pastajes: 400 a 500 kgs., por hectárea.
Los agricultores deben hacer luego sus pedidos a la

COMPAÑIA INDUSTRIAL EL VOLCAN
Bandera 60, frente a la Bolsa. — Casilla N.o 3357. -- Teléfono Ing. 3327

NOTAS POLITICAS Y PARLAMENTARIAS

LOS PRESIDENTES DE LA ALIANZA LIBERAL ACEPTARON AYER LA INSINUACION PARA QUE LAS ELECCIONES COMPLEMENTARIAS PARA SENADOR Y DIPUTADO POR SANTIAGO SE EFECTUEN SIMULTANEAMENTE

La Junta Central Radical ha postergado hasta el 14 de Mayo próximo la fecha de la elección de delegados por las asambleas departamentales

Hoy debe reanudarse en el Senado la discusión del proyecto que crea el Banco Central de Chile

SEGUNDA VICE - PRESIDENCIA DE LA CAMARA

Los diputados demócratas, reunidos ayer, acordaron por unanimidad presentar como candidato a la segunda vice-presidencia de la Cámara, al diputado señor don Nolasco Cárdenas y solicitar en su favor el concurso de los diputados de la Alianza Liberal.

Por su parte, los diputados radicales en la reunión que celebraron ayer, tomaron el acuerdo de votar por el candidato que indicaran sus colegas demócratas, e igual pronunciamiento habría de parte de los liberales aliancistas.

ELECCIONES POR SANTIAGO

Los Presidentes de la Alianza Liberal, señores Porto Seguro, Rosselot y Paredes, celebraron ayer tarde una nueva reunión, para ocuparse de las próximas elecciones complementarias en Santiago, y respecto de la fecha, se acordó aceptar la insinuación del Senado para que tanto la de senador como la de diputado, se efectúen en un mismo día.

En esta reunión fueron entregadas las notas en que los Presidentes Liberal Aliancista y Demócrata solicitan el concurso electoral de la Alianza Liberal, para un candidato a senador liberal y un candidato a diputado demócrata.

Llevada esta cuestión a la Junta Central Radical, por el Presidente del Partido, señor Rosselot, y según puede consultarse en la versión oficial que de la sesión de ayer damos más adelante, se resolvió facultar a la Mesa Directiva para que de acuerdo con los partidos aliados, resuelva el problema en la forma que mejor consulte los intereses de la Alianza Liberal.

Esta resolución, dará pues lugar a nuevas reuniones de los dirigentes aliancistas, conferencias que se efectuarán en los próximos días.

COMISION MIXTA DE PRESUPUESTOS

Ayer tarde se reunió la Comisión Mixta de Presupuestos, presidida por el señor Correa Ovalle y con asistencia de la casi totalidad de sus miembros. Se avanzó la discusión del Presupuesto del Culto, el cual fué despachado a excepción de las Partidas 11 y 12, que quedaron en segunda discusión para la sesión de esta tarde.

DIPUTADOS RADICALES

Los diputados radicales se reunieron ayer y tomaron los siguientes acuerdos:

1.o Votar por el candidato a la Segunda Vice-Presidencia de la Cámara, que designen los diputados demócratas; y

2.o Que el Comité Parlamentario, en conformidad a los acuerdos de la Convención, proceda a hacer la distribución de asistencia de diputados a las sesiones de la Cámara.

Según se nos informó, se habría producido un extenso debate acerca de la necesidad de armonizar la acción parlamentaria de los diputados radicales.

INTERPELACION DE LOS ALBERGUES

En la sesión de esta tarde de la Cámara, continuará el desarrollo de la interpelación de los albergues. Está con la palabra el Diputado señor don Aquiles Vergara Vicuña. Según se nos informa, terciará en el debate, a continuación del señor Vergara V., el Diputado por Antofagasta señor Recabarren.

BANCO CENTRAL DEL ESTADO

Según acuerdo del Senado, hoy debe celebrarse sesión especial con el objeto de reanudar la discusión general del proyecto que crea el Banco Central de Chile.

JUNTA CENTRAL RADICAL

(Versión oficial)

Ayer celebró sesión esta Junta presidida por el presidente don Alejandro Rosselot, y con asistencia de los señores Aguirre Cerda, Arancibia Laso Arturo y Héctor, Alvarez, Asenjo, Bahamonde, Bórquez, Briones Luco Ramón, Barros Castañón, Celis, Concha Luis Ambrosio, Castillo, González Luis, Guzmán Maturana, Lois, Medina, Piwonka, Rojas Mery, Rivas Vicuña, Rubio, Torreblanca, Vergara Vicuña, el secretario señor Salas Romo y el prosecretario señor Brañes.

Se declaró aprobada el acta de la sesión del 3 de Abril y quedó a disposición de la Junta el acta del 5.

Se dió cuenta de más de 120 comunicaciones y de las notas recibidas de los partidos Liberal y Demócrata, en las que solicitan el concurso del Partido Radical para las elecciones complementarias a Senador y Diputado por Santiago.

En virtud de diversas consideraciones y especialmente la circunstancia de haber más de sesenta asambleas cuya constitución reglamentaria está en tramitación, se acordó postergar hasta el 14 de Mayo próximo la elección de delegados ante la Junta Central, pudiendo presentarse candidatos dentro de las asambleas hasta el 7 del próximo mes.

Se dejó especial constancia de que los radicales pueden votar en su asamblea por los candidatos presentados en cualquiera de las asambleas de la provincia. Se acordó dejar establecido que son radicales activos los ciudadanos inscritos en alguna asamblea y que a su vez están inscritos en los registros electorales, aun cuando no tengan derecho a sufragio.

Se pusieron en discusión las notas recibidas de los partidos aliados. Tomaron parte en el debate los señores Celis, Salas Romo, Arancibia, Briones Luco, Rojas Mery, Medina, Aguirre Cerda y Barros Castañón, aprobándose el siguiente voto del señor don Héctor Arancibia Laso:

"La Junta Central autoriza ampliamente a su Mesa Directiva para que, de acuerdo con los partidos Liberal y Demócrata, resuelva lo relativo a la Senaturía y Diputación de Santiago, en la forma que mejor consulte los intereses de la Alianza Liberal."

Las notas liberal y demócrata son las siguientes:

"Santiago, Abril 19 de 1922.— Señor presidente:

Conforme a lo conversado en las últimas reuniones de los presidentes de los partidos que forman la entente de Alianza Liberal, me permito ratificar la petición que hace el Partido Demócrata a los partidos Liberal y Radical, en el sentido de obtener el concurso electoral de ambas entidades amigas para el mejor éxito de un candidato demócrata a la Diputación vacante en el departamento de Santiago.

"El partido que represento expresa, asimismo a Ud., su conformidad en cuanto el infrascrito manifestara su opinión en el sentido de que estimaba que la Senaduría, también vacante de Santiago, correspondía, en su concepto, al Partido Radical; que los candidatos a esos cargos deberían, por sus antecedentes y servicios prestados al país, ser prenda de éxito favorable en las urnas electorales; y que, si se estimaba que era más conveniente a ese éxito de la Alianza la presentación de un probado liberal a la Senaduría, mi partido podría ayudar con interés y entusiasmo propios a la elección de un candidato del Partido Liberal a la Senaduría.

Cree, asimismo, el Partido Demócrata, que es conveniente a la Alianza la lucha en una misma cédula por el triunfo de las candidaturas expresadas.

"En la confianza de que los acuerdos que solicito sean garantía cierta de unión y armonía para los intereses de la Alianza Liberal, que anhelamos servir, y para el mayor bien de la dirección suprema del país y de su progreso y bienestar, tiene el agrado de saludar a Ud. su Affmo. amigo y S. S.—(Firmado): **Róbinson Paredes.**"

"Santiago, Abril 19 de 1922.— Señor presidente:

"Con motivo de la próxima elección senatorial en la provincia de Santiago, el Partido Liberal, por mi intermedio, solicita del Partido Radical su apoyo al candidato que tiene acordado presentar en dicha elección.

"Mi partido reconoce el derecho que el Partido Radicial tiene a pretender para sí el puesto que en el Senado ha dejado vacante el Honorable señor Quezada Acharán y, en consecuencia, debería prestar todo su concurso a la candidatura que dicho partido quisiera presentar en la contienda eleccionaria próxima.

"Pero, atendiendo a las circunstancias especiales que revestirá esta lucha y el interés superior de la Alianza Liberal, mi partido estima conveniente solicitar del Partido Radical su adhesión a la candidatura que ha proclamado.

"Finalmente, debo advertir a Ud. que la aceptación que el Partido Radical hiciese de la candidatura liberal, no importaría el reconocimiento de un derecho permanente, sino un acuerdo de carácter meramente transitorio, que expiraría el año 1924.

"Aprovecho esta oportunidad para reiterar a usted las seguridades de toda mi consideración y particular aprecio. — (Firmado: Luis V. de Porto Seguro."

CAMARA DE DIPUTADOS

Ayer no celebró sesión por falta de número.

Asistieron los señores: Concha R. Ambrosio, Correa Ramírez Luis, Correa Roberts Hernán, Edwards Matte Guillermo, Forster Guillermo, González Luis A., Gutiérrez Artemio, Jara de la René, Marín Pinuer Paulo, Matte Larraín Domingo, Mena Larraín Pedro, Mujica Horacio, Navarro Luis, O'Ryan Manuel J., Paredes Róbinson, Pizarro Bruno Sergio, Pouchucq Roberto, Pradenas Juan, Recabarren Luis, Valencia Absalón, Vega de la Ramón, Vergara V. Aquiles, Vidal Francisco, Yrarrázaval Concha Eduardo, Zañartu Héctor.

PARTIDO LIBERAL

CENTRO LIBERAL ALIANCISTA.— Elección de Directorio.— De acuerdo con lo dispuesto en los Reglamentos de esta institución política, en la sesión ordinaria de hoy se procederá a la elección de un nuevo Directorio y que regirá los destinos del Centro durante el año en curso.

La sesión se celebrará en el local del Club Liberal, a las 9 1|2 P. M.

PARTIDO RADICAL

CENTRO DE PROPAGANDA RADICAL DE SANTIAGO.—En la sesión que celebrará hoy se elegirá la nueva mesa directiva que debe regir los destinos del Centro durante el año reglamentario.

Se ha recomendado la asistencia a esta importante sesión. La hora de la reunión es a las 9.15 P. M.

GRUPO ACCION.— Se ha citado a sesión para hoy Jueves a las 7 y media P. M., a todos los miembros del "Grupo Acción". Se nos encarga encarecer la asistencia por haber asuntos de mucha importancia de qué tratar.

PARTIDO DEMOCRATA

CENTRO DEMOCRATA. — Se ha citado a sesión para hoy, a las 9 1|2 P. M., en Rosas 1049, a los miembros de este Centro.

En esa sesión darán cuenta los delegados Planells y Soto de la jira de propaganda realizada recientemente por el sur del país.

Se encarece la asistencia a todos los socios y miembros del Partido, pues los delegados, además de la propaganda hecha en pró del Congreso de la Juventud Demócrata próximo a celebrarse, han recogido observaciones que interesan al Partido.

Prestarán su promesa de estilo los señores Domingo López, Carlos García S. y Luis A. Grimberg.

CLUB DEMOCRATA FRANCISCO BILBAO.—Se ha citado a sesión para hoy, en 10 de Julio N.o 213.

Se encarece la asistencia.

CENTRO DEMOCRATA "LA REFORMA".—Por no haber tenido lugar la sesión del Jueves próximo pasado, de orden del presidente se ha citado a asamblea extraordinaria para hoy, a las 9 P. M., en Santa Rosa 289, con el fin de tratar asuntos importantes, especialmente lo relacionado con la aprobación definitiva del proyecto de reglamento interno del Centro. Se encarece la asistencia.

Se nos pide advertir que el recaudador oficial de la institución es don Isaías Constanzo.

CENTRO SOCIAL DEMOCRATA.—Se ha citado para hoy Jueves, a las 8 1|2 P. M., a sesión de Directorio ordinaria, en nuestro local de costumbre. Recoleta 160.

CENTRO GUERRILLEROS DE LA DEMOCRACIA.—Se ha citado a los socios de este Centro a junta general el Viernes 21, a las 9 P. M., en su local, Santa Rosa 289.

AGRUPACION DEMOCRATA DE SANTIAGO.—Mañana Viernes, de 9 a 11 y media P. M., celebrará sesión ordinaria de asamblea esta Agrupación Departamental.

AGRUPACION DE MAIPU. — Se ha citado a junta general extraordinaria para hoy en Dolores 481, a las ocho y media P. M. Se encarece la asistencia por haber asuntos de gran importancia que tratar.

PRIMERA COMUNA.— Se ha citado a sesión de directorio para hoy Jueves 20 del presente a las 8.30 P. M., en el local de calle de Las Rosas 1049.

REMATE VOLUNTARIO

POR ORDEN DE SU DUEÑO PONDREMOS EN REMATE, ANTE EL NOTARIO DON ABRAHAM DEL RIO, EN NUESTRA OFICINA, AGUSTINAS N.o 1148, EL FUNDO

SAN DIEGO

ubicado a pocas cuadras de la Estación de Puangue, en la línea del ferrocarril de Santiago a San Antonio, del cuál sólo dista 30 kilómetros.

Este fundo tiene una superficie de 423 cuadras, más o menos, de terrenos de primera clase abundantemente regados con canal propio; 203 cuadras, más o menos, de terreno regado con una bomba movida por el estero de Puangue; de 520 cuadras, más o menos, de terrenos planos y lomajes suaves para siembras, ovejerías y ganado mayor y 2.380 cuadras, más o menos, de cerros para crianza.

Hay dos buenas casas de habitación y dos de administración, galpones de lechería y pastería, ochenta posesiones de inquilinos, bodegas, silos, agua potable, varios teléfonos, etc.

Este fundo puede dividirse en tres hijuelas.

El mínimum para el remate es de

$ 2,300.000

El precio del remate se pagará: a) haciendo suyas el comprador dos deudas primitivas a favor de la Caja de Crédito Hipotecario de $ 700,000 del 7 con 1 o|o. (Que se tomarán por su valor comercial), y de $ 300,000 del 8 con 1 o|o, (que se tomarán a la par); b) con $ 650,000 al contado, y c) el resto mitad a seis meses y mitad a un año plazo con el 8 o|o de interés.

El subastador queda obligado a tomar todos los enseres, muebles y existencias del fundo por la tasación que de ellos ha hecho don Luis Larraín Bulnes, y a pagar las siembras por el precio de costo.

El subastador podrá, si lo desea, tomar los animales a precio de inventario; y en caso de no adquirirlos quedará obligado a dar un plazo prudencial para verificar el remate de ellos en el mismo fundo.

El remate se verificará el día

38 de Abril a las 4.30 P. M.

Para visitar la propiedad, los interesados encontrarán todos los días coche en la Estación de Puangue a la llegada del tren que parte de Santiago, a las 8 A. M.

Los títulos de la propiedad pueden examinarse en la Caja de Crédito Hipotecario, donde se ha dado el aviso oportuno para que los faciliten.

Para consultar la bases del REMATE u obtener otras referencias, dirigirse a

Luis Larraín Bulnes y M. Tomás Tocornal

AGUSTINAS N.o 1148

¡Literatura!

La 2.a edición de las obras de ARTURO LAMARCA BELLO se vende únicamente en nuestra LIBRERIA NASCIMENTO.

AHUMADA 272

Señoritas

que tengan $ 23, pueden pasar a BANDERA 82, para un negocio de utilidad inmediata.

Propiedades

Tengo buenas propiedades de residencia, central, entre ,25 y 75,000 pesos.

ADOLFO RIQUEZ

Morandé 322

GRAN REALIZACION

DE PLAQUE Y ARTICULOS DE FANTASIA.

JOYERIA INGLESA.

HUERFANOS 913

I. JACOBS.

EL INCIDENTE DEL DOMINGO ENTRE EL PRESIDENTE DE LA REPUBLICA Y EL DIPUTADO SEÑOR DON ISMAEL EDWARDS MATTE

HABRIA RESULTADO INFRUCTUOSA UNA GESTION DE CONCILIACION ENCOMENDADA AYER AL SEÑOR DON ISMAEL TOCORNAL

Se produce una nueva declaración de la mayoría del Senado de adhesión al Ministerio, que no habría sido aceptada por los Ministros unionistas

El presidente del Senado invita a todos sus colegas a una reunión que se efectuará hoy, a las 10 A. M., y en la cual se examinará detenidamente la grave situación política del momento

Los Ministros determinarán hoy, en Consejo de Gabinete, la actitud que les corresponderá observar, según sean los acuerdos que se adopten en la nueva reunión de senadores

Los acontecimientos políticos y parlamentarios producidos como consecuencia del incidente del Domingo último, han tomado en los últimos días un sesgo inesperado.

Así por lo menos se desprende de los comentarios a que han dado origen las declaraciones políticas hechas en el Senado por representantes de la mayoría de esa Corporación y por la actitud que han asumido los Ministros unionistas, quienes mantendrían sus propósitos de alejarse del Gobierno, en atención a aquellas declaraciones.

En atención a los caracteres que ha asumido este penoso incidente, se ha tratado de buscar un avenimiento o solución de armonía; pero, por los acontecimientos desarrollados ayer, y por lo menos hasta anoche, aquella gestión no habría tenido el éxito que de ella se esperaba. Sin embargo, en los círculos políticos dominaba anoche la impresión de que las dificultades podrían tener una solución satisfactoria, esperándose que ella se alcance en una reunión a que los miembros del Senado han sido convocados para la mañana de hoy.

La renuncia de los Ministros unionistas

Manifestábamos en nuestra edición anterior, que los Ministros señores Claro Lastarria, Sánchez y Letelier, una vez que conocieron las declaraciones formuladas por el señor Concha Subercaseaux, en nombre de la mayoría del Senado, se habían entrevistado con el Presidente de la República, a quien manifestaron sus propósitos de renunciar sus respectivos cargos. Agregábamos que el Primer Magistrado, contestó a los señores Secretarios de Estado, que rechazaría sus renuncias y terminábamos anunciando que en la mañana de ayer se celebraría un Consejo de Gabinete en el cual se trataría la cuestión y se tomaría una resolución, a la cual concurrirían los Ministros aliancistas.

Al efecto, en la mañana de ayer se reunieron los Ministros en Consejo de Gabinete, presidido por el Presidente de la República.

Según las informaciones que hemos podido obtener, en esta reunión se habría discutido extensamente el alcance de las declaraciones de la mayoría del Senado y se habrían emitido opiniones contradictorias, acerca de si era procedente o no producir la crisis ministerial como una consecuencia de ellas.

Como no se produjera acuerdo sobre la cuestión en debate, se habría pensado en buscar, recurriendo a la mediación de un político de prestigio, un temperamento conciliador de las dificultades.

Para tal objeto, se habría determinado llamar al señor don Ismael Tocornal, cuya persona habría sido considerada por los Ministros de Estado como la más indicada para el objetivo que se perseguía.

Avisado el señor Tocornal, se trasladó a la Moneda y llegado a la sala del Consejo, los Ministros de Estado, en presencia del Presidente de la República manifestaron al señor Tocornal que, dada la extrema gravedad del momento y en atención a las declaraciones formuladas por el Presidente de la República sobre el incidente, habían resuelto pedirle tomara a su cargo la delicada misión de obtener de la mayoría del Senado una aclaración a las expresiones vertidas el día anterior por el señor Concha S., en nombre de dicha mayoría, y que habían afectado de hecho a la estabilidad del Gabinete.

El señor Tocornal aceptó esta grave gestión y, en cumplimiento de ella, solicitó y obtuvo del senador por O'Higgins, señor Concha S., una conferencia que se efectuó a las 2 P. M., más o menos, en una entrevista muy cordial.

Según nuestras informaciones, el señor Concha S., habría oído con interés algunas proposiciones de solución formuladas por el señor Tocornal, las cuales habría quedado de tramitar entre sus colegas de la mayoría del Senado.

Adelantando más aún sus gestiones, el señor Tocornal, también conferenció ayer con el Presidente del Senado, señor don Luis Claro Solar, quien habría demostrado las mejores disposiciones para cooperar al buen éxito de la misión de avenimiento en que estaba empeñado el señor Tocornal.

Sin embargo, a juzgar por la resolución que los senadores de la mayoría adoptaron en la reunión celebrada ayer tarde, la gestión del señor Tocornal no tuvo los resultados esperados, pues los Ministros unionistas habrían declarado que la declaración formulada por el senador señor Errázuriz Lazcano, en la sesión de ayer del Senado, no les satisfacía, pues aunque les halagaba, mantenía en pie el conflicto creado por la declaración del senador señor Concha Subercaseaux.

La resolución de la mayoría del Senado

Los senadores de la mayoría, congregados en la Presidencia del Senado, tuvieron ayer, antes de la sesión, un nuevo cambio de ideas. Concurrieron a esta reunión los senadores demócratas señores Bañados y Concha.

Se nos informa que los senadores señores Claro Solar y Concha Subercaseaux dieron a conocer las conversaciones que momentá tes habían tenido con el seño cornal, desarrollándose alre do esta cuestión un extenso que duró hasta poco después 4.30 P. M.

Como resultado de este se acordó comisionar al señor don Ladislao Errázuri ra que en representación mayoría, hiciera en la sesió blica, una declaración cuy minos fueron los siguientes:

"Los senadores de la may
" algunos de la minoría
" confiado el honroso encar
" manifestar, en vista de l
" cía de posible crisis mini
" que consigna la prensa d
" sus deseos de ver continuar
" desempeño de sus elevadas
" ciones a los señores Min
" de cuyo patriótico e intel
" celo tanto espera el país".

Alrededor de esta declar como de la formulada en anterior por el señor Concha se formuló un pequeño deba el que participaron los señores rrealba, Arancibia Laso, Erráz Lazcano y Bañados, y que consultarse en la versión de la sesión que damos en columnas.

Se mantendría la situació

Según se comentaba ayer y anoche en los círculos po esta nueva declaración del do no habría satisfecho a los nistros unionistas.

Con este motivo, se habría ducido una nueva gestión ba do la fórmula de arreglo de ficultades.

Reunión plenaria de senado

Esta solución de armonía estudiada y discutida por l nadores en una reunión a q sido convocados los senador orden del presidente de la C ración, señor Claro Solar, y efectuará hoy, a las 10 A. nos informa que a esta r asistirán los Ministros de E

Consejo de Gabinete

Una vez terminada la reuni los senadores a que aludim el párrafo anterior, los Mi se trasladarán a la Moneda, celebrarán un Consejo de Gab en el cual, según sean los a que adopten los senadores, resolución que ellos tomen su actitud posterior.

Debate en el Senado

Con insistencia circuló ano rumor de que en la sesión tarde del Senado, el Minist Interior, señor Jaramillo, p ciaría un discurso alusivo a claraciones de la mayoría. S gaba que terciaría en este el senador señor Aguirre C posiblemente algún miembro mayoría.

CIGARRILLOS
MARYLAND
CABINET

GRANDES REBAJAS

En la SECCION BLANCO de

GATH & CHAVES

2 Días de Oportunidades - Hoy y Mañana Solamente

PRECIOS DE OCASION

Hoy es el segundo y último día de nuestras ofertas excepcionales

En Layettes:

Vestiditos, trajes y ropa interior para bebés. Y

En Lencería Niñas:

Delantales, Camisas, Medias, Camisolas, Enaguas, Calzones y Camisones para niñas.

ALGUNOS DE LOS ARTICULOS DE LAS REBAJAS DE BLANCO:

FRAZADAS de lana, para cunita, en blanco y color, desde	$ 12.90
FRAZADAS de lana para catrecito, blancas, a	$ 32.00
FRAZADAS de lana blancas, para plaza y media, desde	$ 36.00
FRAZADAS de algodón, color gris, 1½ plazas, artículo muy práctico, a	$ 10.90
ACOLCHADOS de cretona, dibujos de fantasía. artículo de gran duración, a	$ 48.00
COLCHAS de algodón, blancas, artículo inglés, a	$ 16.50
COLCHAS blancas de piqué, para plaza y media, a $ 75.00 y	$ 36.00
SABANAS de crea especial para una plaza, c|u., a	$ 10.90
SABANAS de rica crea, vainilladas, para plaza y media, a $ 17.90 y	$ 15.90
FUNDAS de lienzo especial, vainilladas, de 1.10 mts de largo, c|u. a	$ 3.50
CUADRADOS de lienzo especial, vainillados, c|u. a	$ 3.90
IMPERMEABLE especial para cama, ancho: 1.50 ctms., el metro a	$ 24.00
PIEZAS de lienzo especial, de 40 y 20 yardas, el metro a	$ 1.65
TOALLAS de felpa, con flecos. tamaño grande, a	$ 6.50
SERVILLETAS de medio hilo, para comida, vainilladas, la docena, a	$ 36.00
REPASADORES de hilo para cristales, la docena a	$ 32.00
REPASADORES de hilo para vajilla, la docena a	$ 45.00
CARPETITAS para mesa, bordadas y festoneadas, desde	$ 0.95
CENTROS de mesa, bordados y festoneados, desde	$ 2.90
JUEGOS de carpetitas, para toilette, deshilados y bordados, a $ 10.90 y	$ 0.90

Gath & Chaves

VIDA SOCIAL

MATRIMONIO.—

SEÑORITA CRISTINA LLONA REYES, CUYO MATRIMONIO CON EL SEÑOR EDUARDO PEREZ OSSA, SERA BENDECIDO EN LA MAÑANA DE HOY EN EL TEMPLO DE SANTA ANA.

CLUB DE SEÑORAS.—

"Vértigos del amor", producción Swenska exhibe el Club de Señoras mañana Viernes, a las 6 1|4. Magnífico trabajo de Mary Johnson, Cora Teje y Gota Eckman.

Socias, $ 1.00. Público, $ 1.50.

ENFERMOS.—

El señor Fernando Pérez Besoaín se encuentra enfermo de cuidado. Se medicina en su casa habitación, Sazie 2465.

—Continúa enfermo de cuidado el señor A. W. Woodbridge.

DEL EXTRANJERO.—

En la última combinación internacional regresaron de Buenos Aires los señores Carlos Salinas y Alfredo Romero A.

—De Buenos Aires regresaron el señor Domingo García Huidobro y señora Raquel González de García Huidobro.

—De Montevideo regresó el señor Gustavo Claro Salas.

COMIDA.—

El Ministro de la República Argentina, señor don Carlos Noel y señora Josefina Acosta de Noel, ofrecieron anoche una comida en la Legación en honor de la señorita Virginia Zegers Tupper, festejando su compromiso matrimonial con el caballero argentino señor Juan Manuel Edo.

Asistieron a ella las siguientes personas:

Señor Gabriel Echenique y señora Isidora Zegers de Echenique; señor Raúl Claro Solar y señora Mercedes Montes de Claro; señor Alfonso Claro Mello y señora Victoria Ruiz de Claro; señor Carlos Frers y señora de Frers; señora Emma Rámila de Merry del Val; señorita Virginia Zegers Tupper; señorita Sofía Zegers Tupper; señorita Sofía Barceló Pinto; señor Luis Zegers; señor Juan Manuel Edo; señor Juan Carlos Gallegos; señor Federico Ramos Mejía; señor Martín S. Noel y señor Daniel López Quezada.

MATRIMONIOS.—

Circulan las siguientes invitaciones:

"Emiliana A. de Ruiz Tagle participa a usted el matrimonio de su hijo Ismael con la señorita Amelia Léniz Prieto, y le invita a la ceremonia religiosa que se efectuará el 23 de Abril en la Iglesia de las Agustinas, a las 12 M.—Santiago, Abril de 1922".

—"Ismael Ruiz Tagle A. participa a usted su matrimonio con la señorita Amelia Léniz Prieto, y le invita a la ceremonia religiosa que se efectuará el 23 de Abril en la Iglesia de las Agustinas, a las 12 M.—Santiago, Abril de 1922".

—El Lunes se efectuó privadamente en casa de la novia, el matrimonio del señor Manuel Novoa Vogel con la señorita Lidia Castro Ugalde.

Sirvieron de padrinos por parte del novio, el doctor don Germán Vogel y la señora Carlota V. v. de Novoa, y por parte de la novia, don José María Castro y la señora María del Carmen Ugalde v. de Castro.

Fueron testigos los señores Elías Sánchez Fresno, Miguel Munita Portales, Benjamín Gómez Herrera, Carlos y Alberto Novoa Vogel y Enrique Espejo Pando.

—Circula el siguiente parte:

"Carlos Salinas Saavedra participa a usted su matrimonio con la señorita Raquel Bahamondes C., efectuado privadamente el 25 del mes pasado.

—Próximamente contraerán matrimonio en Panquehue el señor Enrique Rodríguez Díaz con la señorita Leontina Leiva.

—Circula la siguiente invitación:

"Agustín Correa Bravo y Amalia Avila de Correa invitan a Ud. al matrimonio de su hija Adriana con el señor Manuel Francke M., que se verificará el Domingo 23 del presente, a las 11 1|2 A. M., en el templo de la Recoleta Domínica.—Santiago, Abril de 1922".

Privadamente se efectuó, el Lunes 17 del presente, el matrimonio del señor Rodolfo Schweitzer U. con la señorita Rosenda Lopetegui C.

Sirvieron de padrinos el señor Manuel Cortés y la señora Carmela U. de Schweitzer por parte del novio; y el señor Francisco P. Vásquez L. y la señora Sara Y. de Vásquez por parte de la novia.

En el matrimonio civil actuaron como testigos los señores Francisco P. Vásquez L., Elizardo Ciudad, Marco A. y Alejandro Lopetegui C.

ESPECIFICO
BENGURIA
Infalsificable
MONEDA N.o 875

BANQUETE.—

ASISTENTES A LA MANIFESTACION

Anoche tuvo lugar en el Club de Septiembre, el banquete que el personal del Ministerio de Relaciones Exteriores ofrecía en honor de los señores Emilio Rodríguez Mendoza, Ministro de Chile en Bolivia, y Manuel Bianchi Gundián, secretario de nuestra Legación en Berlín, con motivo de su reciénte designación para dichos cargos.

Asistieron los señores: Ernesto Barros Jarpa, Ministro de Relaciones Exteriores; Emilio Rodríguez Mendoza, Manuel Bianchi Gundián, Alberto Cruchaga Ossa, subsecretario del Ministerio de Relaciones Exteriores; Carlos Castro Ruiz, Nicolás Novoa Valdés, Luis Arteaga, Enrique Gallardo Nieto, Alvaro Baeza Yávar, Francisco Madrid A., Carlos Bazán Pinochet, Carlos Campo R., Mariano Puga Vega, Juan Campos, Julio Vásquez Cortés, Enrique Eyquem B., Eduardo Cristi O., Carlos Buzzoni Villela, Manuel Vega, Misael Correa Castillo, Eleazar Vega López, Joaquín Larraín, Celso Vargas M., Julio Fuenzalida, Guillermo Valenzuela, Ignacio Benítez G., Oscar Ramírez, Luis Sarria, Eduardo Gallardo, Alberto Sepúlveda, Emiliano Bazán.

Ofreció la manifetsación el subsecretario del Ministerio, señor Alberto Cruchaga Ossa.

VIAJEROS.—

Procedente de Valparaíso se encuentra en ésta, don Santiago J. Zanelli y don Gustavo E. Weber.

—De su fundo en General Cruz han regresado don Ruperto A. Bahamonde, señora Sara Ruiz de Bahamonde y familia.

—De Chillán regresó el señor Héctor Rivera I.

—Se encuentra en ésta, procedente de Valparaíso el teniente de la Armada, señor don Roberto Gillmore S.

—Ayer se embarcó en Valparaíso para seguir a Estados Unidos, el Consejero de la Embajada de Chile en Washington, señor Oscar Gana Serruys.

—De Valparaíso ha regresado la señora Delia Cavada de Iribarren.

—Del mismo punto las señoritas Graciela y Zarella Cavada Yáñez.

—A Curicó se dirigirá el señor Manuel Rodríguez Merino.

—De Valdivia regresaron hoy los señores Marco A. y Graciel Lopetegui C.

FALLECIMIENTO.—

Ha dejado de existir el niñito Filidor Córdova Langué, hijo de don Filidor Córdova y de doña Inés Langué de C.

NACIMIENTO.—

Ha nacido un hijo del señor Guillermo Palma y de la señora Laura Espinoza.

—Ha nacido un hijo del señor Elías Escala y de la señora Marta de la Maza de Escala.

SAN ISIDRO 261
$ 69, 98 y $ 130. Lindos amoblados completos. Cunas para guaguas. Cambuchos roperos cuadrados, papeleros, costureros, jardineras, etc.
Gran Fábrica Inglesa de Muebles de Mimbre

Niños Sanos, Hermosos y Robustos
SERAN LOS QUE TOMEN
Jecorina 18

que es hoy la emulsión preferida por los niños, por su gusto agradable y fácil de digerir.

La JECORINA 18 domina la escrófula, el raquitismo y la debilidad general.

Véase Almanaque 18, páginas 30, 39, 53 y 156.

BAUTIZOS.—

Ayer fué bautizada Marta Inés, hija de don Humberto Fernández y de la señora Enriqueta Cock de Fernández.

Fueron padrinos, don Enrique Fernández C. y la señorita Marta Fernández C.

—Ha sido bautizada en Valparaíso Delia Valeska Burgos Cáceres, hijita del ingeniero 1.o de la Armada, don Luis Burgos y de la señora Margot C. de Burgos.

Sirvieron de padrinos don Juan Antonio Iribarren y señora Delia C. de Iribarren.

TODOS LOS DOLORES
DE ESTOMAGO

causados o acompañados por la acidéz o fermentación del alimento pueden aliviarse casi invariablemente cinco minutos después de tomar la Magnesia Bisurada. Si después de tomar alimento sufrís de acedía, flatulencia, cardialgia, vómitos, etc., etc.; si el alimento parece adquirir el peso del plomo en el estómago, causándoos dolores, trastornos e impidiéndoos conciliar el sueño de noche, pedid a vuestro farmacéutico una botella de Magnesia Bisurada, y tomad media cucharadita de café en un poco de agua caliente inmediatamente después de comer o siempre que tengáis dolores de estómago, y os sentiréis perfectamente bien dentro de cinco minutos. Por esto es que cada botella va acompañada de una garantía de satisfacción completa o devolución del dinero; por esto es que hay ahora muchas personas que toman la Magnesia Bisurada para la indigestión. Adquirid hoy mismo una botella y podréis entonces comer de ahora en adelante cuanto se os antoje sin preocuparos de los trastornos resultantes.

EL GRAN REMEDIO UNIVERSAL

Nitro Ozona Lowe-Weissflog, el único comprobado por medio de la radiografía que cura tuberculosis (tisis). Pruebas a la vista. Afamado desde 1887. Cura radicalmente hígado, riñones, del estómago, pulmonía, bronquitis, laringitis, asma, hipertrofia, diabetes, albuminuria, reumatismo, hidropesía, obesidad, raquitismo, epilepsia, apoplegía, anemia, catarro intestinal, disentería, apendicitis, peritonitis, almorranas, fístulas, furunculosis, quemaduras, picaduras venenosas, enfermedades piel, sangre, enfermedades secretas. Prodigioso en aneurisma, en enfermedades corazón, cerebro, vista, espina dorsal, etc. Viruela, peste negra, hemorrágica, peste bubónica, tifus, pestes y fiebres en general, son vencidas a las pocas horas con repetidos lavados intestinales y tomas. Igual tratamiento para demás enfermedades. Catecismo Nitro-Ozona, consúltelo todo enfermo, sea cual fuere el mal, encontrará el medio seguro de sanar radicalmente. Remítolo gratis quien lo pida.

LUIS LOWE

Claras 149.—Teléfono 1830.—Casilla 832.—Droguería Daube, boticas principales.

No Malgaste
su Dinero!

Y VENGASE INMEDIATAMENTE A COMPRAR

un lindo sombrero de Otoño e Invierno y se convencerá que lo que le ofrecemos es lo más lindo y de novedad.

Y que los precios nuestros no admiten competencia.

Fíjese usted bien.

SOMBRERERIA
La Competidora
PUENTE 760, entre SAN PABLO y ROSAS
Unica en la cuadra.

VICTOR ORELLANA 20

GAMUZAS
DE PURA LANA

130 c|m. de ancho, en una gran variedad en colores, artículo especial para ABRIGOS.

Gran ocasión

$ 29.50 Mt.

MOLETON

DOBLE FAZ, artículo de mucho abrigo, en todos colores.

$ 7.50 Mt.

SOBRETODOS
para CABALLEROS confeccionados en ricos géneros de lana. Forma Raglan.
$ 198

ABRIGOS
para Señora

Confeccionados de ricas gamuzas y terciopelos de lana, inmensa variedad de modelos $ 190, $ 150 y

$ 90 c|u.

Trajes Sastre

Modelos de corte irreprochable, confeccionados en ricas gaberdinas de pura lana $ 290 y

$ 190 c|u.

Paletoes
de Lana Tejida

Hermoso surtido de modelos y colores de gran moda, desde

$ 75 c|u.

Artículos de Abrigo
para Niñas y Niños

Llegaron verdaderas novedades en ABRIGUITOS, VESTIDITOS y artículos de lana tejida para niños.

LOS ALMACENES INGLESES
STRUTHERS y Mc. ROSTIE
ESTADO ESQUINA HUERFANOS

EN EL HOTEL SAVOY.—

Hoy Jueves tendrá lugar en los comedores del Hotel Savoy, el tea-dansant y diner-dansant de costumbre.

CIRCULO DE DAMAS "LA CARIDAD".—

Se ruega a las socias activas de esta Institución, asistir a sesión hoy Jueves, a las 5 1|2 P. M., en el local de costumbre por haber asuntos de suma importancia que tratar.

TE.—

Ayer en el Tea-Room de la Casa Gath y Chaves, algunos amigos festejaron con un té al señor Claudio Vicuña Ossa. Notamos a los siguientes jóvenes:

Claudio Vicuña Ossa, Manuel Antonio Tocornal, Guillermo Noguera P., Eugenio Vicuña Ossa, Miguel Valdés Freire, Antonio Huneeus Valdés y Fernando Lecaros Garcés.

RESIDENCIAS.—

Don Roberto Cruz y señora Laura Fernández de Cruz, han fijado su residencia en la Avenida Manuel Montt N.o 1006.

—El señor Alberto Lagarrigue Alessandri y señora Melania Gallardo de Lagarrigue y familia han fijado su residencia en Huérfanos 790, esquina San Antonio.

MANIFESTACION.—

Ayer, los señores Isaac Goldensteim, Armando Nef, Rafael Luis Castillo, Raúl Reyes Barrueto, Alberto Nef y Roberto Reyes Barrueto ofrecieron una copa de champagne al señor Enrique Rodríguez Díaz con motivo de su próximo matrimonio.

EXPOSICION ARTISTICA.—

Con esta fecha se ha abierto en este Club la Exposición de trabajos artísticos: Grabados, pirograbados y repujados, obras de la señora Eddef, procedente de Buenos Aires.

Llaman la atención los muebles grabados y los trabajos en pieles.

Se invita al público que gusta de novedades y de bellas artes.

CONSEJO NACIONAL DE MUJERES.—

El Sábado próximo, a las 6 P. M., esta institución celebrará sesión de asamblea en Catedral 1579.

Se tratará de los últimos acuerdos sobre la organización del concurso infantil de danzas, que se efectuará el Domingo 30, de 5 a 8 P. M., en los salones de la Sociedad Helvética, Agustinas 1236.

SALON DE PATINAR.—

La Sociedad de Santiago espera con interés la apertura del gran salón que se abrirá al público el día primero del mes próximo en la Alameda, frente a la calle de Castro.

Se abre el salón de patines en los momentos en que comienzan los fríos.

Sport de salón, con la zozobra de su riesgo y la suavidad de su rodaje ha sido en todas las generaciones y en todas las sociedades el sport preferido en los meses del invierno.

Los preparativos y comentarios que se hacen sobre el próximo salón de patines aseguran que en él se dará en este invierno la nota culminante de nuestra vida social.

CENTRO SOCIAL SANFELIPEÑO.—

El Directorio del Centro Social Sanfelipeño se reunirá el Jueves 20 del presente, a las 9.30 P. M., en los salones de "El Diario Ilustrado" para elegir Directorio definitivo, aprobar los estatutos y tomar un grupo fotográfico.

CENTRO FEMENINO DE ESTUDIO.—

El Directorio de esta institución, nos ha remitido, para su publicación, la lista de los donantes de las cartillas de ahorro y niñitas que las han obtenido. Es la siguiente:

Escuela Normal N.o 1. — 1.o "Premio Cesario Carrera", Ministro del Ecuador, $ 25 a Aurora Muñoz Chaparro; 2.o "Premio Cesario Carrera", Ministro del Ecuador, $ 25 a Jovina Flores Ravanal; "Premio Droguería Daube", $ 20 a Teresa Cutth Echenique.

Escuela Superior número 155 (Argomedo 343). — "Premio Victoria Vaccaro", $ 20, a Evelina Rossi; "Premio Caja de Ahorros", $ 10 a María Pinto; "Premio N. N.", $ 10 a Mercedes Valenzuela.

Escuela Superior N.o 30 (Arturo Prat 670).— "Premio Gath y Chaves", $ 20 a Margarita Montes.

Escuela Normal N.o 3 (Cochrane 1487). — "Premio Droguería Daube", $ 20 a Celia de la Cruz.

Escuela Superior (Calle Ibáñez). —"Premio Droguería Daube", $ 20 a Zunilda Ortúzar.

Liceo Prats de Sarratea.—"Premio Sara del Campo de Montt", $ 25, a Celia Waissbluth; "Premio Pedro Montt", $ 25, a Carmen Marín; "Premio Casa Francesa", $ 20, a Elisa Moraga; "Premio Adolfo Kaplan", $ 20, a Olga Luna.

Escuela Italia. — "Premio M. García de la Huerta", $ 20, a Irma Morales; "Premio Droguería Petrizzio", $ 20, a Agustín Poirt.

Escuela Bernardo Suárez.—"Premio Bernardo Zavelef", $ 20, a Filomena Soto.

Escuela Mixta N.o 108 (Matta 365). — "Premio Nahum Rosemblitt", $ 20, a Juana del Villar.

Escuela Arriarán.— "Premio El Mercurio", $ 20, a Bernarda Gallardo; "Premio Raquel K. de Pomeranez", $ 20, a Mercedes Araya.

Escuela Profesional.— "Premio Mauricio Weinstein", $ 20, a Berta Muñoz G.; "Premio Nicanor Zenteno", $ 20, a Elisa Lara Muñoz; "Premio "La Nación", $ 20, a Iris Martínez.

Liceo N.o 5.— "Premio Marín de Costabal", $ 20, a Julia González.

Escuela Superior Vicuña Mackenna.— "Premio Cordonería Alemana", $ 20, a Ana Millard.

Por concesión especial se dieron al señor A. Aguayo, Director de la Escuela "Nicolás Palacios", tres premios, para que los repartiera entre sus alumnos, por llevar dicha escuela el nombre del hermano de la iniciadora de esta buena idea.

Escuela Nicolás Palacios.— 1.o: "Premio Jesús Palacios de Díaz"; 2.o: "Premio Departamento de Propaganda y publicaciones de las Cajas de Ahorro"; 3.o: "Premio Departamento de Propaganda y publicaciones de las Cajas de Ahorros".

Consejos de la Comtesse Ivon

BELLEZA DEL ROSTRO

Lo que da más carácter y expresión a la fisonomía, es la nariz; cuando ésta es defectuosa, inestética, desproporcionada, el rostro más bello pierde sus atractivos. Por otra parte la doble barba, los carrillos mofletudos y las arrugas dan aspecto de vejez. Ambos géneros de defectos pueden corregirse radicalmente mediante el uso de sencillos aparatos, que confecciona especialmente para cada casa el Dr. Imbert Dayet, del Institut Francais de Phisioplastie Esthetique et d'Orthopedie Faciale, calle Manuel Rodríguez 472, esq. Catedral.

CLIMA DELICIOSO

La moda es una tirana insoportable sobre todo cuando se trata de la salud. Ella impone salir en fechas precisas y a determinados puntos; por eso los hoteles se ven muy concurridos por una multitud que es imposible atender bien; pero aquellas personas que necesitan un tratamiento para sus afecciones; una vida tranquila con cuidados especiales son las que más sufren en tales casos.

Sin embargo, la suavidad del clima en regiones tan favorecidas y agradable por la naturaleza como lo es Limache permite gozar durante todo el año de los beneficios de su agradable condición climatérica.

El Hotel Bellavista en San Francisco de Limache, a un paso de la estación, con su amplio parque y bellos jardines ofrece toda clase de comodidades y atractivos. Cuenta con excelentes habitaciones, magníficos baños, una reputada cocina y todo a precios muy convenientes. Sin duda alguna este establecimiento se verá concurridísimo por todas aquellas personas que van a buscar salud en un refugio tranquilo, lejos de las agitaciones de la ciudad, buscando un bien ganado reposo en un ambiente campestre y muy saludable.

Recomendamos especialmente este clima a las personas nerviosas que sufren de neurastenia, afecciones del estómago, corazón, niños débiles y sobre todo para los convalescientes. Dirigirse por carta: **Hotel Bella-Vista, San Francisco de Limache.**

EL BAILE

Con la llegada del Invierno se inicia también la temporada de baile, matinée y demás reuniones sociales en nuestro gran mundo; nuestra juventud elegante se prepara para asistir a esas fiestas, principalmente el elemento femenino, pues ellas saben que para lucir no basta ser hermosa y elegante, sino que es necesario saber bailar con corrección los últimos bailes que la moda ha impuesto. Por eso deben aprender con grandes profesores, que saben transmitir a sus alumnas todos los secretos del arte de Terpsícore, con la gracia y elegancia características. Por eso los cursos de baile que dirige el profesor M. Aguilar en **Egaña 570**, han alcanzado el mejor éxito en nuestro mundo social.

EMBELLECER EL CUTIS

El cutis quemado, manchado o con pecas, es la desesperación de tantas personas que podrían embellecerse fácilmente usando siempre la **Leche de Belleza del Dr. Bodin**, que refresca, suaviza y limpia el cutis. La venden **Daube, Botica Gamboa, Portal Mamc-Clure esquina Merced y las principales boticas.**

ABRIGOS DE PIELES

Los fríos que, según anuncia Nuño, serán intensos durante este Invierno, nos obligan a pensar seriamente en la necesidad de proveernos de abrigos confortables para protegernos de sus rigores, y nada más elegante y adecuado que las pieles. **La Peletería Colón, Ahumada 226**, presenta una magnífica exposición que permite formarse una idea cabal de lo que se usa.

BELLEZA DE LA BOCA.

Los poetas siempre han celebrado la incomparable belleza que da a la mujer una boca que al sonreir luce como una sarta de perlas su nacarada dentadura. Para esto es preciso usar dentífricos que limpien, conserven y den bello esmalte; al mismo tiempo tonifiquen y embellezcan las encías. Recomendamos los **Elixires, cremas y polvos dentífricos preparados por el Laboratorio Chile**, que se venden en todas las boticas **y perfumerías.**

CABELLO NATURAL

El ideal de toda mujer es aparentar una florida juventud; por eso el afán de hacer desaparecer las canas, síntomas precursor de la vejez, es usar toda clase de tintes cuyos resultados son generalmente funestos.

Si se usa la antigua y afamada **Loción Sin San**, se recupera el color primitivo del cabello, sin teñirlo. **La Casa Frapmon, Pasaje Matte 39, Casilla 3834**, es la importadora, exclusiva, de esta excelente preparación.

SECRETO REVELADO

Muchas veces habrá llamado la atención el cutis aterciopelado que lucen algunas personas o bien el rejuvenecimiento que presentan otras. Seguramente se habrán preguntado cuál es el secreto que produce tan maravilloso resultado; tal vez las interesadas lo ocultarán con egoismo muy explicable, pero yo voy a revelarlo en bien de todas: esa belleza se adquiere con el uso constante de la **Crema y Polvos Pavlowa**. Su único importador es la **Botica Italiana, de los señores Weinstein y Cía., calle Huérfanos 1020.**

PARAGUAS NACIONALES

Nuño anuncia que este Invierno será muy lluvioso y largo y, por consiguiente, las personas previsoras deben apresurarse a proveerse de los elementos necesarios, entre los cuales los paraguas ocupan el primer lugar. Aconsejamos a nuestras lectoras comprar los paraguas corrientes y de lujo que fabrican en la fábrica de los señores **Amat Tagini y Cía.**, calle **Tarapacá 1019** casi esquina de **Arturo Prat** (Casilla **1627**). Son de gran duración por sus excelentes materiales y de última moda, muy superiores a los importados y sus precios son muy bajos; los venden todas las buenas casas de novedades en todo Chile.

HERMOSURA DEL CUTIS

Es muy justificado el anhelo que todas tienen de aparecer más hermosas y jóvenes, lo que se consigue usando los **Polvos de la Reina de Hungría, de Werck**, que producen un suave aterciopelado y blancura ideal en el cutis. Se venden en todas las buenas boticas.

PARA EL TOCADOR

Para conservar la piel suave, fina y siempre fresca, se necesita usar un jabón con propiedades medicinales, cual es **Boraxol**, cuyas condiciones higiénicas y agradable perfume lo hacen ser el preferido en el tocador de las damas, en el baño y especialmente para la delicada piel de las guaguas.

Lo recomendamos como el mejor.

COMTESSE IVON.

EN LA SALA IMPERIO

Un ruidoso éxito obtuvo ayer día de moda la interesante película "Las Aves Negras", la cual se repite hoy Jueves, tarde y noche.

Hemos visto presentes en esta aristocrática sala, entre otras muchas, a las siguientes familias: Tonkin Dublé, Sanfuentes Irarrázaval, Fernández Aldunate, Montt Willms, Edwards de Ferari, Budge de Ferari, Mackenna Manjón, Eguiguren Eguiguren, Vicuña Subercaseaux, Whigtmann Hoffmann, Altamirano Rodríguez, Montes Sutil, Claro Velasco, Bulnes Correa, Altamirano Orrego, Claro Montes, Valdés Valdés, Vicuña Armstrong, Riesco Larraín, Eyzaguirre Valdés, Eyzaguirre Lyon, Villamil Barceló, Gana de Gana, Gana Sánchez, Alessandri Rodríguez, Ramírez Rivas, Ramírez Sanz, Subercaseaux Aldunate, Cruz Rodríguez, Peró Freire, Cruz Larraín, Echeverría Unzurrunzaga, Vicuña Correa, Morandé Calvo, Valdés Morandé, Alamos Izquierdo, Montt Frederick, Subercaseaux Vial, Orrego Figueroa, Figueroa Arrieta, Fabres Blanco, Cousiño Tocornal, Balmaceda Ramos, Balmaceda Valdés, Errázuriz Errázuriz, Errázuriz Lastarria, Correa Avila, Tagle Aldunate, Bierwith Tagle, Salinas Lozada, Zañartu Larraín, etc., etc.

UNA GRAN NOTICIA
A todos interesa saber que en calle de **ROOT N.o 563**, entre **Carmen y San Isidro**, se vende una excelente preparación para **teñir las canas** de un modo admirable y completamente inofensivo.
Hay en color negro solamente.
Cuesta $ 5; pero para provincias cuesta $ 2 más.

PARA TEÑIR EL CABELLO Y BARBA USE UD.
Tintura Araucana
NEGRO, CASTAÑO, OSCURO CLARO Y RUBIO
FRASCO: $ 3.80
Pídase en Boticas.

Ojetillos Royal
Cera Toro, Alesnas Ullathorne, Estaquillas y Protectores.
Ofrecen por mayor y menor
SANCHEZ y MERCHAN
San Pablo 3026. Casilla 5544
SANTIAGO

GRAN LIQUIDACION

Colle
EL CALZADO SIN RIVAL

Sigue la gran liquidación de calzado muy fino para señoras, sólo a $ 22 el par.
"LA FLOR DEL DIA"
SAN ANTONIO 98, esq. MONEDA
19-A

Use Ud. Crema IRIS

Maison D'Orger
ESTADO 15
ABRIGOS, Trajes Tailleur
SOMBREROS

BLANCHE
MONEDA 1310
SOMBREROS MODELOS
a precios muy convenientes.

Desde Hoy
Exposición de Abrigos y Trajes
Modelos de las afamadas casas **BESSIER, SIMON, MARGAINE, LACROIX, etc.**
Precios equitativos.
Pasaje Matte 29

¿TIENE USTED EL CABELLO BLANCO?
¿QUIERE QUE VUELVA A SU COLOR PRIMITIVO?
EMPLEE LA TINTURA INSTANTANEA.
FRANÇOIS
la única que devuelve en algunos minutos el color hermoso de la juventud, sea en negro, castaño obscuro, castaño y castaño claro.
SE VENDE EN TODAS LAS FARMACIAS

Poudre de Riz PRECIOSILLA

Un fuerte dolor de cabeza nos quita el sentido y las admirables
CAPSULAS DE NERVALINA
nos lo devuelven.

Muy Importante
PARA LOS QUE TIENEN "BONOS" DE "LA PODEROSA"
En vista del entusiasmo que se nota en el público por el Sorteo que efectuará "LA PODEROSA", el 29 del presente mes, hemos determinado ofrecer a las personas que tienen "Bonos" de "LA PODEROSA", para este Sorteo, una serie de informaciones de interés acerca de todo lo relacionado con la verificación de este acto.
Nuestras informaciones serán recogidas en fuente oficial, de modo que todos los interesados en este Sorteo, deberán imponerse de las noticias que dé "LA EPOCA".
Pídala a los suplementeros a las 4 de la tarde.
PRECIO: 10 CENTAVOS
NOTA. — Hoy "La Epoca" dará el nombre del local en que se verificará el Sorteo y el día en que se repartirán las entradas para presenciarlo.
LA DIRECCION DE "LA EPOCA".

INJECCION BROU PRESERVATIVA INFALIBLE
CURACIÓN rápida, cierta y sin peligro de los **Flujos antiguos ó recientes.** — Suprime **Sándalo y Copáiba** que fatigan el estómago y se descubren por su olor.
28, Rue Richelieu, Paris. — Todas Farmacias.

PROXIMAMENTE
"VAN DICK"

MALETERIA "EL FARO"
ESTADO N.o 74

Solamente quedan para realizar a la mitad del valor, 5.500 bolsones, de los 50,000 que había.
Esta Casa sigue obsequiando a sus compradores con las famosas obras de Salgari y Calleja.

Baños calientes
TIBIOS, FRIOS O MEDICINALES
ESTABLECIMIENTO
"MAYO"
El mejor, más céntrico, moderno e higiénico.
Secciones independientes para señoras y caballeros.
Portal Fernández Concha N.o 962
(AL LADO DEL PLAZA HOTEL)

PIELES FINAS
Los más elegantes modelos en Colinsky, topo, skungs nutria, opossum skungs en capas y abriguitos de última creación, a precios fuera de competencia, solamente en la acreditada
PELETERIA Blanco Encalada
Ventas al contado o por mensualidades.
BLANCO ENCALADA 1617 - 1619
Teléf. Ing. 22 (Parque)
A-20

AU PRINTEMPS DE PARIS
COMPRAS A PARIS
Tenemos el honor de informar a nuestra distinguida clientela que nuestros representantes señor Etcheverry y señora, saldrán para París el Lunes próximo para elegir los modelos del próximo verano, destinados a estas oficinas.
También se encargarán con mucho gusto de cualquiera compra especial que se tenga a bien confiarles.
OFICINAS: MERCED 733-735
CATALOGOS Y MUESTRARIOS A DISPOSICION DE LA CLIENTELA

Desaparición instantánea de los barrillos
Un procedimiento muy sencillo, inofensivo y agradable, está ahora en uso para limpiar el rostro de puntos negros, librarlo de grasas y hacer que desaparezcan los anchos poros que lo afean. Basta con que eche usted una tableta de stymol, (de venta en todas las boticas) en un vaso de agua caliente y que se lave la cara con el líquido después que haya desaparecido la efervescencia que produce. Los puntos negros pigmentosos salen como por encanto de su nido y se confunden en la toalla; los poros se contraen y la grasa desaparece dejando un cutis liso, suave y fresco, libre de toda mancha. Pero a fin de que este rápido resultado se convierta en permanente, es preciso que repita usted el tratamiento varias veces, con intervalo de cuatro o cinco días.
(17)

A. M. ROBERT
AHUMADA 200
ESTACION de INVIERNO
TRAJES SASTRE
ABRIGOS
VESTIDOS
PIELES
SOMBREROS a
PRECIOS SIN COMPETENCIA

¡¡ RECLAME !!
SOLO POR $ 35
Ofrecemos un excelente SOMBRERO DE PAÑO forma calañés, de la antigua y renombrada Fábrica "MANTELLERO".
Sombrerería "CAPELLARO"
ESTADO N.o 230
(CASA ESPECIALISTA EN SOMBREROS)

TERCIOPELOS DE LANA
Y
GAMUZAS
a precios fuera : competencia :
OFRECE:
La Casa E. DELPORTE
BANDERA ESQ. ROSAS
Unico edificio de 2 pisos

Oportunidades de Invierno

IMPERMEABLES para señoras desde $ 77 hasta $
ZAPATILLAS Y ZAPATONES DE GOMA para Caballeros, desde $ 9.
PUNTILLAS DE GOMA para lluvia, de señoritas, desde $ 6.50.
ZAPATILLAS para gimnasia desde $ 5.90 hasta $ 8.90 el par.
500 PARES ZAPATILLAS para baño a $ 6 el par.
SOLO POR 8 DIAS
682 BANDERA
AL LLEGAR A ROSAS

TEATROS - MUSICA - CINES

SANTIAGO

HOY: "LA CHICA DEL GATO", POR LA COMPAÑIA SERRADOR.—La temporada que efectúa en este Teatro la Compañía "Serrador-Mari", continúa en forma brillante.

Para esta noche se anuncia un estreno importantísimo: La graciosa comedia en tres actos del célebre autor español Carlos Arniche: "La chica del gato". Arniche es el autor más gracioso de España y el que ha logrado triunfar sin acudir a requisitos rebuscados que no cuadran con el arte moderno.

Esta comedia, fué estrenada recientemente en España y ha sido el éxito más grande del año, pues la crítica le ha considerado como la mejor producción de este hábil comediógrafo.

Por la tarde en sesión "vermouth", se repetirá "El Místico", la gran obra en 4 actos de Rusiñol, que tanto éxito alcanzó el Domingo pasado.

ESMERALDA

HOY: "SUMURUN" Y PIERRETTE FIORI. —.Verdaderamente extraordinario es el programa que en las dos funciones de hoy dará el Teatro de la calle San Diego. El cine exhibirá la célebre película "Sumurun", por Pola Negri, estrenada hace poco en el Splendid con éxito completo.

En la segunda parte del programa trabajarán "Los Maroccos", el notable número de malabares que ha actuado en dos temporadas en los principales teatros centrales. Hoy estrenarán su acto de malabares con antorchas encendidas.

En tercera parte se presentará Pierrette Fiori, la gentil tonadillera francesa. Ella hará un programa totalmente nuevo, entre cuyos números figura "La palanca", graciosa parodia de la coupletista española.

UNA FIESTA ESCOLAR EN EL ESMERALDA.—Ayer se efectuó la primera matinée semanal gratuita ofrecida por la empresa del Teatro Esmeralda a los escolares del barrio. Fueron invitadas las escuelas Arriarán, Normal N.o 3, Olea y la Superior N.o 146. El total de alumnos asistentes fué cercano a los 2.500.

Se desarrolló un interesante programa de cine y variedades. Los aplaudidos artistas Marocco Boys prestaron gentilmente su concurso a esta hermosa fiesta, comprometiendo con ello la gratitud de sus organizadores y asistentes.

Llamó muchísimo la atención el perfecto orden en que se desorrolló todo el programa. Este resultado se debe en gran parte a la actividad organizadora del visitador, señor Guillermo Martínez, quien tuvo a su cargo la selección y orden del espectáculo.

La próxima matinée de este género se efectuará el Miércoles.

TEATRO SANTIAGO

Merced entre Plaza y San Antonio
Empresa Ernesto Bouquet
Compañía Española de Comedia Moderna SERRADOR MARI

Hoy Jueves 20 de Abril de 1922.—Hoy a las 6.15 P. M.— Gran Vermouth social.— La magna obra en 4 actos, del eminente literato don Santiago Rusiñol, **EL MISTICO.**

Noche, a las 9.30 P. M.— Sensacional estreno de la comedia en 3 actos de Carlos Arniches, que ha obtenido un ruidoso éxito en todo España, titulada **LA CHICA DEL GATO.**

Pronto estreno de la trágica comedia de Muñoz Seca **LA RAZON DE LA LOCURA.**

SE PROHIBE LA ENTRADA A LOS MARIDOS DE SEÑORAS FEAS

a las funciones del

DOMINGO TARDE Y NOCHE

en los teatros

SETIEMBRE Y BRASIL

Ese día se dará la comedia

"INTERNADO DE SEÑORITAS"

por cincuenta esculturales chiquillas de 15 a 19 años, en trajes de chicas atléticas.

SETIEMBRE

HOY ANA PETROWA, JAN KAWESKI Y CONCIERTO.—Hoy inicia el Setiembre sus juegos de moda con concierto. Para ello cuenta con una espléndida orquesta dirigida por el maestro Claudio Carlini, profesor de armonía y composición del Conservatorio. El programa musical de hoy es de suma atracción y cuenta con solos de piano por el profesor Carlini y solos de violín por Baronti.

Ana Petrowa y Jan Kaweski, la pareja de bailes que debutó ayer con extraordinario éxito, harán hoy un programa nuevo. Ana Petrowa, además de las artísticas damas clásicas, intercalará como nota original un fado portugués que le ha valido entusiastas aplausos.

Finalmente el cine estrenará una película preciosa: "A pata pelá y con leva", humorística comedia interpretada por Bert Lytell y que es una sátira contra los que quieren figurar a cualquier precio como hombres populares.

HOY REAPARECE PEPE VILA EN EL NOVEDADES

Mucho entusiasmo se nota entre el público asistente a este Teatro para la función xtraordinaria que el aplaudido actor cómico, Pepe Vila, ha confeccionado para esta noche. Como ya hemos anunciado, la función empezará con el sainete cómico en un acto y dos cuadros, "Mustafá", luego será representada la divertida comedia: "Meterse en honduras", uno de los éxitos de este actor. Hará un acto de variedades en el cual toman parte aplaudidos artistas y aficionados nacionales y en el cual Pepe Vila se presenta en el monólogo de Jacinto Benavente: "Un cuento inmoral", luego, aconpañándose con guitarra, cantará: "La canción de los perritos", y "El abuelito", de insuperable comicidad.

Para la sección especial se reprisa la producción extraordinaria titulada: "¿Es su esposa debidamente atendida?", por Anita Stewart.

NOTICIAS CINEMATOGRAFICAS

COMEDIA

"EL ALCALDE DE ZALAMEA".—Gran estreno, que causará la mejor impresión en el público por tratarse de un trabajo que pocas veces podrá apreciar mejor el público, ya que se trata de un tema de alta trascendencia y que merece las más importantes observaciones. Se titula "El alcalde de Zalamea", la famosa obra de Calderón de la Barca, el ingenio más preclaro de la literatura clásica y que marca el triunfo más absoluto de la cultura literaria hispana.

Detalle digno de mención, para apreciar el justo valor de esta cinta, es el de que al ser trasladada a la pantalla, ha conservado todo su carácter emotivo y toda la grandiosidad de sus dramáticas escenas, precursoras de los luctuosos sucesos a que dió lugar el paso de las tropas de Felipe II por el pacífico pueblo de Zalamea. La casa editora Decla Film de Berlín, con un desprendimiento digno de todo elogio y deseando dar a esta cinta un tinte netamente español, construyó en el corazón de Alemania el pueblo de Zalamea, fiel reflejo de lo que era en aquel tiempo.

La interpretación es muy acertada por todos los artistas que intervienen en el reparto, sobresaliendo el que interpreta el rol de Pedro Crespo.

BRASIL

"A PATA PELA Y CON LEVA".—El Jueves es el día de moda de esta simpática sala. Para este día se busca con esmero la mejor película de la semana. La que corresponde a las funciones de hoy es "A pata pelá y con leva", comedia humorística interpretada por Bert Lytell. Es una obra de fina gracia y de mucho fondo, ya que satiriza a las muchachas locas que quieren que su amado sea un hombre popular. Su galán no halló otra forma más fácil que salir a pasearse por la parte más concurrida de Broadway a pies descalzos y con levita... Indudablemente que así tuvo que llamar la atención en forma completa.

—En la próxima semana se iniciarán algunos trabajos de reparaciones en este teatro. El principal de ellos será la supresión de la galería para transformar el espacio que ella ocupa en plateas altas, amuebladas como las mismas cómodas butacas del Teatro Esmeralda.

SPLENDID

ESTRENO DEL FILM DEL MATCH CARPENTIER - COOK. —Expectativa mundial había despertado el anuncio de que Carpentier sostendría otro encuentro después de su célebre derrota en la lucha con Dempsey por el campeonato universal de box, en el que se jugaba su bien conquistado título de campeón europeo de todos los pesos. Su contrincante en esta nueva e interesante pelea, George Cook, tenía y tiene, bien ganado también el título de campeón de todas las categorías de Australia y era uno de los adversarios más terribles que se le podían oponer al ágil y peligroso rival de Dempsey. El encuentro fué primeramente fijado para Setiembre, en el Royal Albert Hall, de Londres, y luego se postergó hasta mediados de Enero, en el mismo lujoso local.

En Francia, el triunfo de Carpentier se daba por descontado, pero en el fondo el peligro de una nueva derrota, que esta vez sería definitiva para la suerte del campeón, no dejaba de inquietar. El combate había apasionado a los ingleses, que esperaban que un súbdito de Inglaterra derrotara al campeón francés.

Todo Londres estaba en el local del Royal Albert Hall y muchedumbre de aficionados franceses y de todas partes de Europa y Estados Unidos, habían concurrido. Un detalle de la psicología inglesa: todos los asistentes a la sensacional pelea concurrieron de rigurosa etiqueta y lo mismo el juez del ring, lo que ofrece una nota de contraste con la "sans facon" de los yanquis, que no tienen a menos presentarse en mangas de camisa. Y además, otro detalle digno de observación, ¿creerá el lector? que durante las emocionantes alternativas del gran match, ni un solo espectador perdió la línea de su flemática compostura habitual.

Trompadas van y trompadas vienen; de pronto los terribles cuerpo a cuerpo, pero los concurrentes sin inmutarse, ni siquiera cuando Cook cae bajo la terrible acción de un directo a la mandíbula.

Dice sobre el match un conocido deportista francés: "Del conjunto de las fotografías tomadas y por el testimonio de los espectadores, se desprende la impresión muy nítida de que el australiano supo, a su vez, boxear con "ferocidad" y con una habilidad defensiva notable. Sabiendo que Carpentier es más científico y más experto que él, Cook adoptó una excelente táctica: intentó quebrar el juego de su adversario, obligándolo a boxear según un método nuevo.

Los aficionados al box tienen ocasión de ver este match en las funciones de especial a las 6,30 P. M. y segunda sección, a las 10.30 P. M. de hoy Jueves del Splendid. El programa de estas funciones se completará con el estreno de las graciosísimas comedias Paramount-Mac Sennet, tituladas "El último sajón" y "El terrible secreto", interpretadas por los artistas cómicos yanquis esposos Carter de Haven. En la Sección Selecta, a las 5.15 y en la primera sección nocturna, a las 9.15 irá "Internado de señoritas" del colosal film de chicas atléticas estrenado ayer con gran éxito.

IMPERIO

"AVES NEGRAS".—El estreno de la extraordinaria producción Realart "Las aves negras", con que la Sala Imperio presentó ayer su sexto Miércoles de moda, confirmó las expectativas que el público se tenía ya formadas. Hoy será reprisada en ambas funciones esta nueva creación de la Realart Pictures, que el espectador sigue con agrado, interés y emoción en su desarrollo notablemente realzado por la actuación de la hermosa y talentosa actriz Justine Johnstone, estrella de fama a quien conocíamos sólo por elogiosísimas referencias extranjeras.

Después del programa de hoy, que es un eco de la fiesta de ayer, la elegante sala de la calle Estado pondrá en sus funciones del Sábado un programa de sensación con la reaparición en la pantalla de Anita Kellermann, la nadadora insigne, que ha filmado las grandes supervisiones marinas de la Fox y cuyas formas corporales, extraordinariamente perfectas, coinciden en líneas y medidas con las de la célebre Venus de Milo. La más sensacional de las creaciones de esta actriz única, será la que ofrecerá la Sala Imperio, como manifestación de lo que puede considerarse el verdadero record de progreso cinematográfico, con maravillosas impresiones submarinas.

ALHAMBRA

"AMOR PROHIBIDO".— Un emocionante drama de intrigas y sentimentalismo es el que llena el programa de las funciones de hoy de este cine, en que reaparecen ante el público santiaguino los celebrados artistas Creigthon Hale y Margaret Clayton. "Amor prohibido" es el título de esta producción, cuyos méritos de interpretación y presentación escénica aumenta el detalle gráfico e ilustrativo de hermosos paisajes del mar y de la vida de los trabajadores de a bordo.

Mañana se continuará presentando la formidable creación del popular Eddie Polo, "El hijo del circo", con el estreno de la tercera función compuesta de los episodios denominados "La lucha en los aires", "Traición" y "Dinamita".

SAN MARTIN

"LA MUJER ENIGMA".— Las dos funciones de hoy en este teatro están dedicadas a presentar la última de las grandes creaciones de Geraldina Farrar, titulada "La mujer enigma", producción dramática social que es un estudio de la compleja psicología de la mujer. Mañana será estrenado el drama "El asesino", la película impresionante por excelencia, que es una verdadera crónica roja de las praderas de California.

VICTORIA

"AMOR PROHIBIDO".— Hoy estrena este teatro un emocionante drama de acción social y de costumbres marítimas titulado "Amor prohibido", en que reaparece ante nosotros el gran actor Creigthon Hale, acompañado de la joven primera actriz dramática Margaret Clayton, a quien ya el público conoce por numerosas creaciones. Mañana se continúa la exhibición de la serie "El hijo del circo", estrenándose la función tercera, compuesta de los episodios séptimo, octavo y noveno.

AVENIDA

"LA REINA DE LOS DIAMANTES".— Los tres primeros episodios de esta super serial Universal, es el estreno que anuncia para hoy en ambas funciones el Teatro Avenida. "La reina de los diamantes", es uno de esos argumentos llamado a despertar un vivo interés entre los aficionados a las fuertes emociones.

Digna del cerebro de Julio Verne, su trama es de esas que logran interesar hasta el entusiasmo.

Para filmar esta serial fueron contratados los servicios de artistas del famoso Circo Barnum, sin duda el más célebre del mundo. Protagonizan la obra Eileen Segdwich, la intrépida compañera de Eddie Polo, la excelente amazona, la heroína de tantas seriales, y el intrépido jinete Jorge Chesebro, el rey de los cow boys.

Para mañana, en especial y noche, función de moda, con la producción Fox: "Eso... yo lo arreglo", creación de William Rusell.

ALAMEDA

"EL MOMENTO DE PELIGRO".—Hoy se da en este teatro el estreno de una película Universal que tiene que absorver la atención del público del barrio, por ser la última y más genial creación de la célebre y hermosa estrella Carmel Myers, una de las más intrépidas actrices de los Estados Unidos y la que sabe conocer más que nadie los resortes de la sensación en la escena muda.

Esta obra se titula: "Los momentos del peligro" y se desarrolla en un famoso barrio bohemio de New York, triste escenario de dolorosos sucesos.

—"La reina de los diamantes", la gran serial moderna, será presentada en este teatro junto con el primer capítulo de "El hombre sin nombre".

GARDEN

"LA VENUS DEL MAR". — El programa de hoy anuncia un espectáculo de gran interés, ya que él es la cristalización de un ideal del mundo: conocer la vida submarina que tanto se ha hablado de ella. Esta obra tiene una historia de alto interés y se desarrolla en el fondo del mar, teniéndose así la oportunidad de presentar todo lo concerniente a la vida subacuática y revelarla por medio de la pantalla. Esta obra ha sido tomada con el famoso aparato de los hermanos Williamson, pero reformado.

—Pronto: "El hombre sin nombre" y "La reina de los diamantes". También se pasará "Evangelina".

DELICIAS Y MUNDIAL

"NOVEL ATRAGICA". — Las funciones de hoy del teatro Delicias se hacen con las dos últimas partes de la serie francesa: "La novela trágica", cinta que tuvo que suspenderse el Jueves pasado para dar sitio a "La Pasión". De este modo los espectadores verán dos funciones en una sola, ambas de gran interés y emocionantes escenas que

---

HOY-SPLENDID

6.30 Y 10.30
Dirección
Max Glucksmann

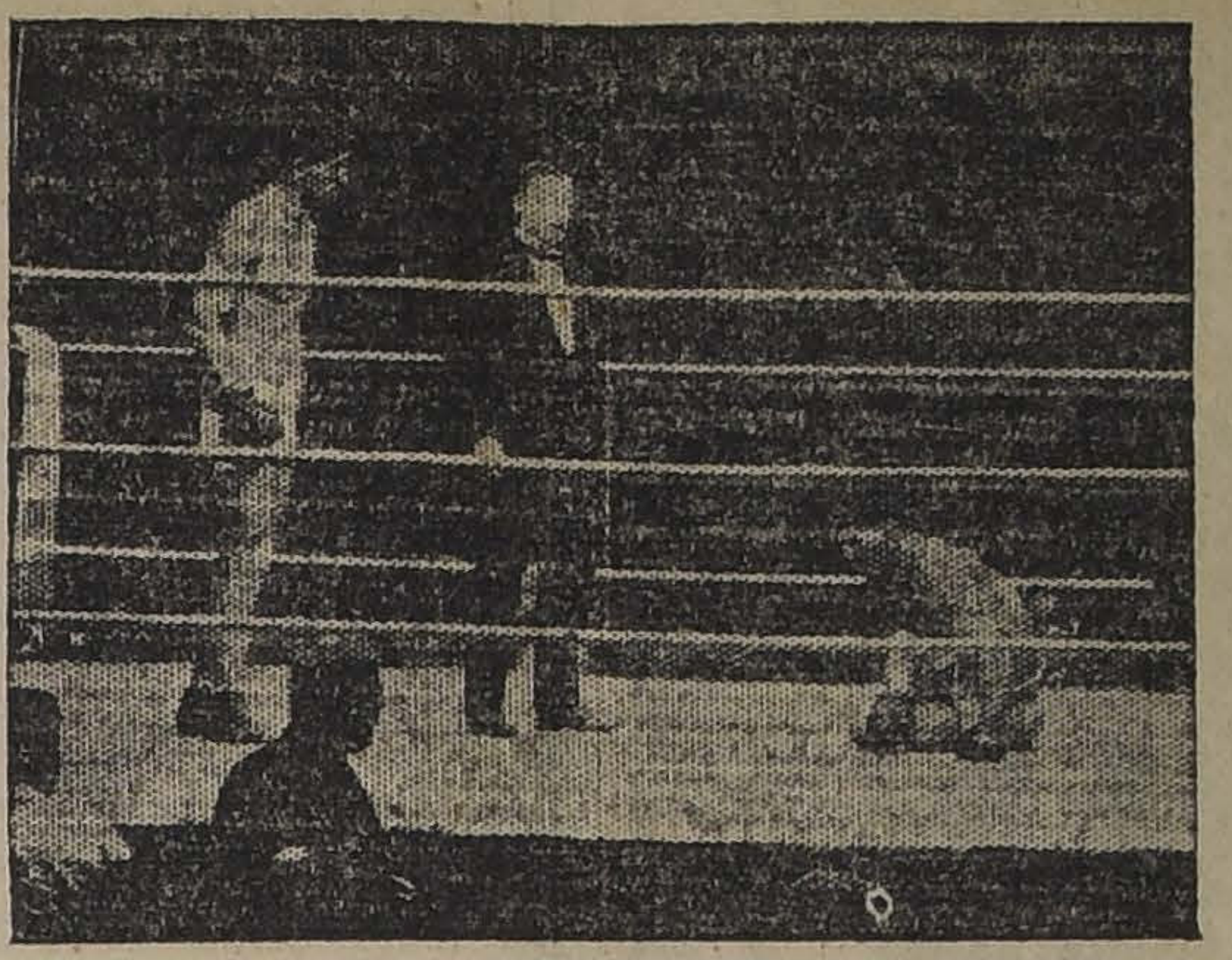

MATCH DE BOX
CARPENTIER-COOK

Y además, estreno de las comedias

"PARAMOUNT"

"EL ULTIMO SAJON" y "EL TERRIBLE SECRETO"

HOY, 5.15 Y 9.15: "INTERNADO DE SEÑORITAS" EL COSAL EXITO DE AYER

Mañana: "CUERDAS DEL CORAZON", Paramount

HOY
Tarde y Noche

- Teatro Setiembre -

Platea: $ 2.00

INICIACION DE LOS VARIADOS ESPECTACULOS DE LOS JUEVES DE MODA

PROGRAMA:

PRIMERA PARTE
Estreno de la preciosa comedia METRO:

A PATA PELA Y CON LEVA

BERT LYTELL no encontró mejor forma de adquirir popularidad rápida para complacer a su polola, que salir por la calle más concurrida de New York vestido de tiqueta y descalzo.

SEGUNDA PARTE
Nuevo y atrayente programa de

BAILES por Ana Petrowa y Jan Kawesky

Entre los números del programa coreográfico hay un lindo

FADO por Ana Petrowa

CONCIERTO
por la orquesta dirigida por el maestro
Claudio Carline
Sólo de piano por él. Sólo de violín por BARONTO.

DOMINGO
Tarde y Noche **Internado de Señoritas** La vista más tentadora del mundo, con cuadros indiscretos por medio ciento de chicas atléticas, de 15 a 18 años.

EXTRAORDINARIO PROGRAMA DE BAILES POR ANA PETROWA Y JAN KAWESKY.
Localidades numeradas en venta desde luego.

T. IMPERIAL

HOY — ESPECIAL Y NOCHE

Exclusividad en el barrio,

SUMURUN

por la gran actriz

Pola Negri

Película auténtica.

ESMERALDA

HOY - TARDE Y NOCHE. — PLATEA: $ 2.00

Exito colosal del conjunto de variedades:

PIERRETTE FIORI Y LOS 4 MAROCCOS

Estreno de la legítima película

SUMURUN

("LOS SECRETOS DEL HAREM")

Por **POLA NEGRI**

Plateas numeradas para la nocturna.

TEATRO SANTA LUCIA. — HOY

GRAN BAILE

Espléndida orquesta.

T. ALAMEDA

Día policial. Tarde y noche.— CARMEN MYERS, en

Momento de Peligro

GARDEN

Tarde y noche.

LA VENUS DEL MAR

ALAMEDA, SABADO: **LA REINA DE LOS DIAMANTES**

AVENIDA — Especial, 6.30. — Noche, 9.30 —HOY—

La serie de aventuras más apasionante del mundo,

La Reina de los Diamantes

argumento digno de Julio Verne. Actúa el famoso Circo Barmin.— Los misterios de la selva.— Lucha entre fieras y salvajes.— Formidables combates en aeroplanos.

PROTAGONISTAS: **JORGE CHESEBRO Y EILEEN SEDGWICH.**
ESTRENO DE LOS TRES PRIMEROS EPISODIOS.

IMPERIO - HOY

Reprise del éxito de ayer, la hermosa alta comedia REALART PICTURES, producción extraordinaria y de gran lujo:

Las AVES NEGRAS

Por la admirada estrella de todos los públicos:

JUSTINE JOHNSTONE

ALHAMBRA Y VICTORIA - HOY

Estreno de emoción. El recio drâma pasional:

Amor Prohibido

Por el actor dramático **CREIGHTON HALE** y la delicada **MARGARITA CLAYTON.**

SAN MARTIN - HOY

Estreno: La última creación de la hermosa

GERALDINA FARRAR

el notable drama de psicología femenina:

La Mujer Enigma

Imperio **LUNES 23**

EL CRANEO de la HIJA del FARAON

Extraña y misteriosa leyenda del fatídico cráneo de Amentis, que resurgió con su influencia funesta sobre los hombres a través de cinco épocas de la historia del mundo. Más de 2,700 años de vida, fielmente reconstituídos ante los ojos atónitos del espectador.

REPUBLICA HOY Tarde y Noche **AVE CESAR...** Película impropia para señoritas y menores de edad

Av. República 239. Tel. Ing. 3613

IRIS HOY Tarde y Noche **Geraldina Farrar** en La Mujer Enigma propiedad de la SALA IMPERIO

CASTRO 130 Tel. Inglés 3613

COMEDIA-

Estreno de la grandiosa creación de la DECLA FILM de Berlín

-HOY-6.30-9.30

EL ALCALDE DE ZALAMEA

Extraordinaria película inspirada en el célebre drama del gran ingenio español: CALDERON DE LA BARCA. Para la justa edición de este film, ha sido edificado en el corazón de Alemania: un pueblo español a semejanza de Zalamea de La Serena, bajo el reinado de Felipe II.

SABADO

La UNIVERSAL Film presenta a

GLADYS WALTON

— EN —

Juventud Intrépida

DOMINGO DE MODA

LOS DIABOLICOS

Historia de una elegante secta social que se dedica a la lucha en el amor.

La más bella creación de

EDY DARCLEA

T. Delicias
Alameda y S. Alfonso

HOY Programa doble a 0,10 centavos Galería: 2 Ultimas Funciones de

LA NOVELA TRAGICA

T. Mundial
Gálvez 447 P. Almagro

HOY-DOS ESPECTACULOS en una sola función - Fin de la serie

LA NOVELA TRAGICA

y la impresionante cinta COW-BOY LA GARRA DE LA LEY

"EVANGELINA"

El famoso poema de LONGFELLOW

MAÑANA VIERNES DE MODA EN EL

COMEDIA

Una obra Fox-Standard

¿Es el amor eterno? ¿Una mujer puede sacrificar la poesía y los sueños de su juventud en aras del cariño de su amado?

La obra se desarrolla en la famosa y bella tierra LOUISIANO, un paraíso de Norte América.

Presentación de los más bellos paisajes: lagos, ríos, florestas, bosques espesos, las más lindas marinas, etc.

Creación de MYRIAM COOPER, la intérprete de **"VINDICACION"**.

descifran por fin las mil intrigas de esta interesante serie.

En el teatro Mundial se pasa la serie final de "La Novela trágica", y la bonita cinta cow boy de emocionante argumento: "La garra de la ley", programa que aunque es doble se exhibe a precios corrientes.

AMERICAN

"AVE CESAR". — Una de las más imponentes películas alemanas se pasa hoy en esta sala; la obra está basada en la novela de amor original del escritor ruso Ladislao Vajje y está maestranmente interpretada por la bella artista dramática berlinesa Antonia Farkas. Se titula: "Ave César".

DIECIOCHO

"ENREDOS EN PRIVADO".— Para hoy en su quinto día Jueves de moda, estrena esta concurrida sala, la hermosa comedia Realart de gran lujo y conflictos amorosos, "Enredos en privado" original creación de la sucesora de Constance Talmadge, May Mac. Avoy.

Esta pieza va en ambas funciones. Mañana reprisa la cinta de mayor éxito: "La vuelta al nido", por Mary Alden.

IRIS Y REPUBLICA

"LA MUJER ENIGMA".— Hoy estrena el Iris en las funciones de tarde y noche el grandioso acontecimiento de trascendencia social, en el que se presenta la gloriosa estrella Geraldina Farrar en el intenso drama de sensación y vida moderna: "La mujer enigma", película propiedad de la Sala Imperio, editada por Pathé N. Y. bajo la dirección inmediata del gran meteur de "Cleopatra" y "Salomé", Edward José. Una impresionante historia de la vida femenina, arte y lujo, elegancia y suntuosidad. Acompaña en esta película a Geraldina Farrar el famoso actor Montagú Love.

"AVE CESAR". —El República estrena en sus dos funciones la segunda super-producción alemana hecha después de la guerra, titulada: "Ave Cesar...", película impropia para señoritas y menores de edad en la que toma parte un selecto núcleo de hermosas actrices.

Esta película es sólo comparable a "Hijas perdidas" y "El vividor", por la realidad que encierran sus escenas.

PROXIMOS ESTRENOS

PROEZAS DE NATACION, CUERPOS ESCULTURALES, Y LOS GRANDES ATRACTIVOS DE LA VIDA, EL SABADO EN EL SPLENDID, EN: "LO QUE LAS MUJERES AMAN", POR ANITA KELLERMAN.—Jamás se han visto reunidos en una sola producción cinematográfica, los extraordinarios atractivos que ofrece al espectador la obra que estrenará el Splendid en sus funciones de gran moda el Sábado de la presente semana.

Todo en ella ha sido metódicamente calculado y dispuesto para entretener lo más posible al espectador con aquello que más le agrade, lujo, amor, aventuras, proezas de natación, y esculturales bañistas; paisajes encantadores y vida mundana, tal es lo que se puede considerar como conjunto de la gran super producción del First National Circuit a que nos referimos y cuyo título es: "Lo que las mujeres aman" el tema de su argumento es: "¿Cómo debe ser un hombre para agradar a las mujeres?", tema como se comprenderá es interesantísimo para el feo sexo, que encontrará en esta obra lecciones objetivas de cómo debe ser todo hombre que aspire a ser amado.

Proezas de natación estupendas y escenas submarinas clarísimas, y filmadas bajo el agua, son otros tantos atractivos de este bellísimo drama pasional de gran lujo, y en cuya interpretación intervienen las muchachas de cuerpos más esculturales de San Francisco de California.

LA GRAN SUPER - PRODUCCION PARAMOUNT: "CUERDAS DEL CORAZON" POR WILLIAM S. HART, QUE ESTRENARA MAÑANA EL SPLENDID.— Corresponde estrenar esta semana al programa Glucksmann en el Splendid, una super-producción Paramount Specials, una exquisito obra de arte que contribuirá a afirmar definitivamente el prestigio de que goza dicha famosa manufactura. Se trata de un drama, que aunque de fuertes emociones, presenta también las más puras aspiración del corazón del hombre, se titula: "Cuerdas del corazón", y en el principal rol hace una creación magistral el más grande de los actores dramáticos americanos, el famoso William S. Hart, genial intérprete de los tipos del hombre que verdaderamente es un hombre, y cuyas facciones son lo más admirable que en materia de expresión se nos ha ofrecido en el cine.

Le secunda Anna Q. Nilsson. Por especial encargo de la Empresa advertimos a nuestros lectores que esta es una obra especial del programa Paramount, una cinta extraordinaria que conquistará verdaderamente al público.

"EVANGELINA". — El Comedia estrena mañana, en su Viernes de moda, un gran espectáculo, algo que tiene que llamar la atención del público por tratarse de la célebre manufactura William Fox, que se titula "Evangelina", la más genial producción literaria de Longfellow, el célebre poeta de la América inglesa.

"Evangelina" es el canto más bello y sincero al amor. Se desarrolla en una época en que las mujeres y los hombres sabían amar con toda la pasión noble de sus sentimientos. Evangelina fué una bella muchacha que se casa, y el mismo día de su boda ve arrebatar de su lado al bien amado. Entonces comienza la peregrinación de ambos, que vagan por el mundo entero, buscándose mutuamente sin encontrarse.

Esto da lugar a que el cine presente los más bellos escenarios de los Estados Unidos, como ser sus ríos, los lagos, los grandes bosques, etc. Interpreta el rol central la célebre Myriam Cooper, la famosa creadora de "Vindicación", que en esta obra se demuestra una genial actriz.

"ORO Y SANGRE".—Mañana presentará la Sala Imperio el estreno de esta nueva producción dramática de carácter sensacional, en que el apasionante género cow-boy está explotado a base de un protagonista femenino, una cow-girl de raro valor y audacia temeraria que ejecuta notables proezas y afronta temibles aventuras. Desde su comienzo, es sensacional esta película que se ofrece al público amante de las emociones fuerte.

La marca de este nuevo film es Pathé N. Y., y sus protagonistas son la afamada actriz cow-girl Blanche Sweet y el varonil actor Mahlon Hamilton, quienes actúan acompañados de Frank Lanning, Edward Peil, Charles Edler, Clare Du Brey, Kate Price y Jack Roseleigh.

UNA INTERESANTE ACTUALIDAD EUROPEA.— En las funciones del Sábado de la Sala Imperio, la dirección de este teatro presentará, extra-programa, la exhibición de una cinta de sensacional actualidad europea: el matrimonio de la Princesa María de Inglaterra. Esta proyección se hará a continuación del gran film artístico, la última creación de Anita Kellermann. La empresa la dedica especialmente a la distinguida colonia inglesa residente y a su público social, que gustará sin duda de admirar todos los detalles de las ceremonias oficiales y la magnificencia y lujo extraordinarios que en ellas se observan.

"EL CRANEO DE LA HIJA DEL FARAON".— Para el próximo Lunes está fijado el estreno de esta producción alemana, de la que, sin exagerar, puede asegurarse que es la obra de más extraño argumento que se haya realizado. Visión grandiosa, fidelísima y variada, "El cráneo de la hija del Faraón" está constituída por reminiscencias de cinco épocas de la historia del mundo; y es la historia de un cráneo desenterrado varias veces como preciosa reliquia arqueológica por los romanos, los germanos, los tudescos y los austriacos, para llegar hasta el corazón de la época contemporáneo, ejerciendo una fatídica influencia de tragedia y misterio a través de los tiempos. Esta bella y maravillosa leyenda está reconstituída en forma admirable, con un rigorismo sostenido, sin que falten para la precisión evocadora ni las suntuosidades magníficas de ciertos períodos, ni el acopio completo de detalles escénicos para la fijación exacta de las épocas.

UNA PELICULA QUE REVOLUCIONO EN LOS ESTADOS UNIDOS A LA CIENCIA MEDICA, A LOS MAS NOTABLES DETECTIVES Y AL FORO.— Los americanos, en el afán de ser superiores en materia de creaciones cinematográficas, han hecho una película realmente curiosa, pero excesivamente trágica.

Nos referimos a la super-producción que anuncia The South Pacific Paramount Company y que se titula "La bestia humana". Este título corresponde a la notable producción Artcraft interpretada por el gran trágico John Barrymore y basada en la obra del célebre escritor inglés Mr. Robert Louis Stevenson, "Dr. Jekyll and Mr. Hyde".

Nada se ha hecho parecido hasta ahora y que constituya para un actor un esfuerzo tan supremo. No se puede decir que es una tragedia, porque el argumento está basado en la parte científica que busca en el sér humano la transformación de su estado normal en una bestia humana por medio de la bactereología científica; pero este argumento para ser presentado de una manera altamente interesante ha tenido que buscar escenas que, además de ser crudas, son de una dramaticidad estupenda. En el teatro hablado, creemos, que no se ha hecho nada tan fuerte ni tan emocionante.

CIGARRILLO HABANO

MURIAS

ES EL MEJOR

PROGRAMAS DE HOY

IMPERIO.—Especial y noche: "Aves Negras".

ALHAMBRA.—Tarde y noche: "Amor prohibido".

SAN MARTIN.—Especial y noche: "La mujer enigma".

VICTORIA.—"Amor prohibido".

SETIEMBRE.—Tarde y noche: "A pata pelá y con leva" y bailes por Ana Petrowa y Jan Kawesky.

ESMERALDA.—Tarde y noche: "Sumurun" y variedades por Pierrette Fiori y los 4 Marocco.

BRASIL.—Tarde y noche: "A pata pelá y con leva".

SPLENDID. — Especial, a las 6.30, y segunda sección a las 10.30 P. M.: "Mach de box Carpentier-Cook"; "El último sajón" y "El terrible secreto". En la sección selecta, a las 5.15 P. M., y en la primera sección nocturna, a las 9.15 P. M.: "Internado de señoritas".

POLITEAMA.—Especial y noche: "Como debe amar la mujer?"

DIECIOCHO. — Especial y noche: "Enredos en privado".

DELICIAS. — Tarde y noche: dos últimas partes "Novela trágica".

MUNDIAL. — "Novela trágica" y "La garra de la ley".

OLYMPIA.—Especial y noche: "Blanchette".

NOVEDADES.—Sección especial reprisa "¿Es su esposa debidamente atendida?". En la función nocturna, reaparición de Pepe Vila. Velada cómica.

IRIS.—(Castro 130).—Tarde y noche: "La mujer enigma".

REPUBLICA.—(Av. República 239).—Tarde y noche: "Ave César..."

IMPERIAL.—Especial y noche: "Sumurun".

FRANKLIN.—Especial y noche: "El hijo del Circo", episodios 4, 5 y 6; y "El invitado N.o 13".

ELECTRA. — "El hombre sin nombre".

AMERICAN.—Especial y noche: "Ave César".

ALAMEDA.—"El momento del peligro".

GARDEN. — "La Venus del Mar".

AVENIDA.—"La Reina de los diamantes".

ATENAS.—Especial y noche: "El Proscrito".

AVENIDA MATTA.—Especial y noche: "Nido de amores".

COMEDIA.—"El Alcalde de Zalamea".

EXCELSIOR.—"La Crisálida".

ODEON.—(A. Barroso 768).—Especial y noche: 1.a función "El hombre sin nombre".

EN EL

SPLENDID

verá usted el

SABADO

¿Qué es lo que las Mujeres Aman?

y también sabrá COMO DEBE SER UN HOMBRE PARA AGRADAR A LAS MUJERES.

Y PARA ELLAS UNA INFALIBLE RECETA PARA CONSERVARSE JOVENES Y BELLAS.

Exclusividad absoluta del **SPLENDID** y de Max Glucksmann.

BRASIL

HOY:

A PATA PELA Y CON LEVA

Pod

BERT LYTELL

DOMINGO:

Internado de Señoritas

Sorteo de la Universidad de Concepción

Ayudando a esta institución puede beneficiarse usted con $ 50,000.00
Números a la venta en el almacén de EQUIPOS PARA OFICINAS.

82 BANDERA 82

A-23

Compañía Sud-Americana de Vapores

PROXIMAS SALIDAS

"Huasco"	Vapor para Cristóbal, en conexión con naves para y de Estados Unidos, Europa, etc., el MIERCOLES 26 a las 4 P. M.
"Palena"	Vapor para Pimentel, con carrera rápida en los puertos chilenos y caletera en la costa peruana, el MIERCOLES 3 de MAYO, a las 4 P. M.
"Cachapoal"	Vapor caletero para Arica, con escala en la mayoría de los puertos intermedios, el SABADO 22 DE ABRIL, a las 8 P. M.
"Maipo"	Vapor para Corral (Valdivia), e intermedios, el MARTES 25 DE ABRIL.

Wessel, Duval y Cía., Agentes, Huérfanos esq. Morandé.—Cía. Transportes Unidos, Sub-Agentes, Estado esq. Delicias

T. ATENAS

ESPECIAL Y NOCHE.— Primer Jueves extraordinario a precios convenientes. Platea: $ 1.20.

EL PROSCRITO

Super producción Artcraft de Cecil B. de Mille.

Sábado: **EL DIABLO ANTE LA CRUZ.**

TEATRO NOVEDADES. — Cueto y Av. Portales

HOY NOCHE, a las 9 1|2, gran velada cómica organizada por

PEPE VILA

con el divertido sainete:

MUSTAFA

¿Ud. SE SIENTE MAL?

¿Ud. ES ANEMICA?
¿Ud. HA TOMADO MUCHOS REMEDIOS?
¿Ud. NO HA ENCONTRADO SU SALUD?
Haga el último ensayo con

"Stout XXX"-Tolin "Stout XXX"

El tónico más poderoso conocido en este siglo.

Alimento nutritivo, aperitivo exquisito.

Pida hoy mismo una docena de este prodigioso y afamado tónico. ¡Sin rival! ¡Invencible!

No se olvide: "STOUT XXX". Se atienden pedidos desde una docena puesta a domicilio. $ 15.00 las 24 medias botellas.

Compañía Cervecerías Unidas
Fca. "EBNER"

TELEFONOS: INGLES 3116. — NACIONAL 162. — CASILLA 1977

LA PREPARACION DE NUESTROS MAESTROS

LOS PROFESORES DEBEN TENER COMPLETO CONOCIMIENTO DEL IDIOMA

Preferencia que deben prestar en este sentido los programas de las Escuelas Normales

Nota del Ministro de Instrucción Pública a la Dirección de Educación Primaria

El Ministro de Instrucción, señor Angel Guarello, acaba de enviar a la Dirección General de Educación Primaria una extensa nota, en que hace presente la necesidad urgente que hay de incluir con preferencia, dentro de los programas a que deben encuadrarse los aspirantes a profesores y los que están actualmente en funciones, para sus debidos ascensos, al exacto conocimiento de la ortografía, sintaxis como de la lectura y caligrafía.

Expresa el señor Ministro que, habiendo encontrado en esa Dirección manifiesto interés en este sentido, estima como un deber imprescindible e imperioso figure desde luego, en los programas de las Escuelas Normales de la República, la enseñanza completa del castellano y la caligrafía durante todo el período de estudio de esos establecimientos, sin que los alumnos puedan obtener su diploma de maestros antes de haber comprobado fehacientemente que escriben y conocen ampliamente el idioma del país.

Estima también este Ministerio, dice, que la Dirección General debe imponerse exactamente de si el personal actualmente en funciones, está en el sentido indicado por esta nota, realmente preparado para desempeñar así con eficacia su labor y en caso que existan profesores que adolecen de este conocimiento del idioma, se les proporcione los medios cómo obtener la necesaria preparación.

Agrega también, la nota expresada, que las constantes faltas ortográficas y de redacción, deben ser en adelante motivo suficiente para el rechazo en los exámenes, que en todo instante deberán estar ceñidos al reglamento.

Es de especial interés, dice, que los métodos de caligrafía en uso sean comprensivos y sencillos, para la mayor facilidad y comprensión de los alumnos y así se realice el objetivo que se ha tenido en cuenta en la formación de los programas.

Termina manifestando el señor Ministro, que es su más vivo deseo prestar amplia cooperación a los propósitos que alienta y ha expresado en este sentido esa Dirección General y espera que cuanto antes sean llevados a la práctica.

CANTINAS Y CASAS DE JUEGO CON PERSONERIA JURIDICA

SE HA COMPROBADO QUE EN ALGUNOS CENTROS O CLUBS SE MANTIENEN CASAS DE JUEGO Y SE INFRINGE ABIERTAMENTE LA LEY DE ALCOHOLES

Se pedirá la cancelación de las personerías jurídicas de todos ellos

En una de nuestras ediciones anteriores, dimos cuenta que la Policía del Orden y de Seguridad, obedeciendo a instrucciones superiores, hacía diversas investigaciones para establecer en forma fehaciente si en algunos Centros con personería jurídica se jugaba o se expendían bebidas alcohólicas, contraviniendo las leyes vigentes.

Habiéndose comprobado ya los denuncios recibidos y acumulado los datos suficientes para proceder contra estas instituciones, hemos creído oportuno oír la opinión que sobre estas cuestiones tiene el Intendente de la Provincia, don Alberto Mackenna Subercaseaux, funcionario que en forma muy directa ha intervenido en estas investigaciones.

CON EL INTENDENTE, SEÑOR MACKENNA SUBERCASEAUX

En la tarde de ayer el Intendente, señor Mackenna, después de imponerse del objeto de nuestra visita, nos informó que efectivamente, desde hace mucho tiempo se ha venido imponiendo la Intendencia que algunos Centros que no frecuentan solamente extranjeros sino también nacionales, y al amparo de una personería jurídica que le ha sido concedida por nuestro Gobierno con fines muy distintos que los que siempre han puesto en práctica, burlan abiertamente las disposiciones más terminantes de la ley, siendo estos Centros vedados para las autoridades que no estén premunidas de una orden judicial de allanamiento.

—Por ejemplo, continúa el Intendente, el Centro Español, que está situado en la calle de Merced entre Estado y San Antonio, es un Centro que efectivamente es frecuentado por algunos españoles, pero que mantiene mesas permanentes de juego, donde no se hace el menor hincapié para permitir la permanencia de extraños a la institución, sino que también permiten el juego a menores de edad.

La cantina de esta Sociedad,—prosigue el señor Mackenna,—está permanentemente abierta al público los días y horas que la ley prohibe el expendio de bebidas alcohólicas. Basta sólo ver las salidas del Teatro Santiago para imponerse que la mayor parte del público que en los entreactos sale de la sala y que entra a esa institución a servirse las bebidas que desee.

El Centro "Hijos de Madrid",—continúa el señor Mackenna Subercaseaux,—es otra institución de la cual no hay necesidad de hacer gran caudal de razones para evidenciar el hecho de que es un garito en la actualidad, pues con los últimos allanamientos, la justicia criminal se ha encargado de comprobarlo fehacientemente.

Existe una cantina, agrega, situada en el interior del Pasaje Balmaceda, denominada "Sportmen" que desde mucho tiempo goza, como una Sociedad conforme a la ley, de personería jurídica. Esta cantina cuando se aplicó la Ley de Alcoholes por la cual se cerraron todos los establecimientos que estuvieran a menos de doscientos metros de templos, cuarteles, escuelas, etc., solicitó y obtuvo del Gobierno una personería jurídica que ha explotado hasta hoy.

En este establecimiento, en que se permite la entrada a quien lo desee, según se ha podido comprobar en forma clara, permanece abierta al público los días Domingos y festivos, sin limitación de horas, burlando de esta manera las terminantes disposiciones de la ley que prohibe el expendio de licores en las horas que ella misma establece.

Otro establecimiento, nos dice, que con una plancha de Club de Músicos de Banda, existe en la calle de San Antonio entre Santo Domingo y Esmeralda, da albergue a una cantina vulgar que fué cerrada después de una visita que practicara un juez del Crimen, llamada "Moulin Rouge", que es el centro de cuanto bebedor empedernido se encuentre en Sa

Después de darnos una s
datos, el Intendente nos di
es muy sensible que haya
marse medidas contra
nes que algunos de sus m
son de nacionalidad españ
ro que el cumplimiento estri
la ley impone la obligació
autoridades de aplicar esa
dida.

Nos dice, para termina
ñor Mackenna Subercaseau
en algunos clubs o insti
últimamente se han esta
tuando arreglos en los local
ha buscado como socios a p
de situación social para am
con ellas de las medidas de l
toridad, pero, estas medidas
los empeños que se me ha
llegar para paralizar las inv
ciones y los propósitos de la I
dencia de acabar de una v
todas con estos abusos,
conducirán, ya que estoy
mente dispuesto a no toler
en forma tal se infrinjan l
minantes disposiciones de l
que nos rigen.

Comprobados como están l
chos que les he dicho, s
del Gobierno la cancelación
personerías jurídicas para
drar a estos Centros dentro
ley, y a fin de que la policía
cumplir con su deber sin
zos.

EL PREMIO CL

Se acuerda conceder el
mio ex-aequo a los doc
Andrade y Espíldor

En sesión de Directorio,
presidencia del doctor Luis
Mackenna y con asistencia
doctores Villalón, Torres B
Juan Montenegro, Prunés,
nes, Charlín, Prado Tagle
Olva y Malbrán, se acordó,
de oír el informe de la c
nombrada con el objeto d
diar los antecedentes de l
didatos que se presentar
estudiar la concesión del P
Clin, aprobarlo por unanim

Se concedió por unanim
premio ex-aequo a los d
Leoncio Andrade y Crist
píldora.

Se acordó también que la
taría enviara una felicita
los antecedentes presentad
doctores señores Jorge C
Eugenio Suárez, que ocup
segundo lugar.

En el próximo númer
Revista Médica se public
dos estos antecedentes.

OPINIONES MEDIC

SOBRE EL NUEVO TRATAM
TO DE LA TUBERCULOS

Certifico que he usado l
LYCALCINE" en numeros
fermos que necesitaban el
miento recalcificador y he
do muy satisfecho de sus r
dos.

Es, a mi juicio, un prep
muy bien combinado y que
inferior a sus similares eu

(Fdo).: Dr. ARTURO ESP

Medicina interna. — Rayo
Delicias 1228

HABIENDOSE EXTRAVIA

títulos N.o 14,884 por 10 s
de la Sociedad Cooperativa
tar, queda nulo y sin ning
lor por haber dado el aviso
pondiente.

LAS ALMORRANAS SE C
EN 6 A 14 DIAS

Se garantiza que el UNGÜ
PAZO curará las almorranas
ples, sangrantes con picazón
ternas, en 6 a 14 días o se de
rá el dinero. Hecho por la P
MEDICINE CO. St. Louis, E

IMPERIO

SABADO

ANITA KELLERMANN

la insigne nadadora, de formas esculturales, exactas en línea y medidas a las de la célebre Venus de Milo, se presentará en la más grande de sus creaciones, en la super-visión de arte, realidad y ensueño, titulada.......... (?)

EXTRA - PROGRAMA

Se exhibirá, dedicada a la distinguida Colonia Br
sa, la sensacional ACTUALIDAD EUROPEA.

EL MATRIMONIO DE LA PRINCES
MARIA DE INGLATERRA

Con detalles completos de la ceremonia

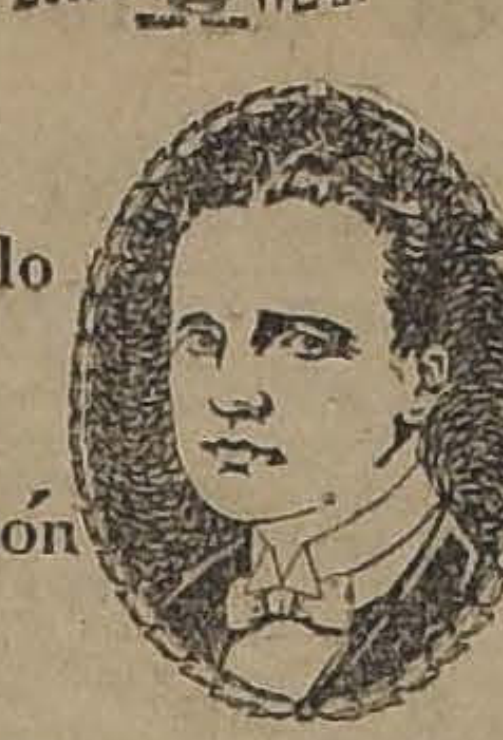

Si usted pide

Cuellos "Corona"

y su camisero insiste para que compre de otra marca; ¿por qué Ud. ha de usar cuellos a gusto de él?

Insista en la marca

"CORONA"

que si no la tiene él, en la Camisería de al lado la encontrará.

CUELLOS CORONA DOUBLE WEAR

Un Modelo Para Cada Ocasión

TITANIC

Altura 3½ . 4 . 4½ y 5 cmts.

Exija la marca en cada cuello "CORONA"

EN LA ZONA CARBONIFERA

SE HAN PARALIZADO LAS FAENAS EN VARIOS SECTORES

El Gobierno pide informes sobre los últimos sucesos ocurridos en la región

En atención a los desórdenes ocurridos en Concepción de que dimos cuenta en nuestra edición de ayer, el Ministro del Interior ha enviado un telegrama al Intendente de esa provincia, señor Rivera Parga, pidiendo informes sobre los sucesos a que hacemos referencia.

INFORMACIONES DE NUESTRO CORRESPONSAL

Nuestro corresponsal en Concepción nos ha enviado el siguiente telegrama:

"Concepción, 19.—Los incidentes ocurridos ayer en Lota y Buen Retiro han traído como consecuencia la paralización de los trabajos en los piques Alberto y Carlos de este último sector y de todo el primer establecimiento. La Federación Obrera y la Federación del Trabajo, dan dos versiones distintas como causas de esta paralización. La primera manifiesta que la paralización se debe a incidencias privadas entre los trabajadores y los mayordomos, los cuales hostilizarían a los trabajadores, a consecuencia de las cuales la Administración de las minas ha castigado al primer turno no dándole bajada hasta el Lunes.

Los trabajadores habrían hecho proposiciones de volver inmediatamente al trabajo garantizando un absoluto orden, las cuales no han sido aceptadas por las Administraciones de Lota y Coronel.

Según la Federación del Trabajo, el incidente consistió en un asalto a los obreros Espinoza y Bustos, pertenecientes a esta última Federación, por elementos de la Federación Obrera, los cuales intentaron ultimarlos a garrotazos en el fondo de la mina. Los asaltados habrían escapado gracias a haber huído rápidamente hacia la superficie.

Los obreros del pique Alberto y Grande Carlos de Lota, han acordado paralizar las faenas, partir de mañana a las siete horas, a causa de no permitirse la vuelta al trabajo a los trabajadores de Buen Retiro, algunos de los cuales han sido separados y otros puestos a disposición de la justicia.

Pasaporte para el extranjero

La oficina fiscal de identificación de la Sección de Seguridad ha establecido un servicio destinado a facilitar al público la manera de obtener los pasaportes que se exigen para salir del territorio de la República.

Los carnets de identidad

Debido a la desmedida alza de los artículos fotográficos, se ha solicitado la autorización necesaria para aumentar los precios en el valor de los carnets de identidad.

Las cédulas de tela valdrán en lo sucesivo cinco pesos cincuenta centavos, en lugar de los tres cincuenta que valen hoy día; y los de cuero, ocho pesos cincuenta, en lugar de seis cincuenta.

Los recursos de queja

NO SE ADMITIRAN EN LA CORTE, SI NO VAN PRESENTADOS POR UN PROCURADOR

En Tribunal Pleno, la Corte de Apelaciones resolvió ayer que en lo sucesivo no se tomará en consideración recurso alguno de queja contra funcionarios del orden judicial, que no sea presentado y vaya firmado por algún Procurador del Número.

Proceso de los albergues

AYER DECLARAN EMPLEADOS Y EX-EMPLEADOS DE LOS ALBERGUES

El proceso que sigue el Ministro de la Corte señor Hevia, por defraudaciones en los albergues de esta ciudad, durante el día de ayer tuvo bastante actividad por el número de testigos que habían sido llamados a declarar.

Declararon el señor Luis A. Rivera Vigorena, el señor Luis Germán Valdés, socio de la firma Baeza Espiñeira, actuales contratistas del albergue de la calle San Ignacio N.o 2130; un señor Doren y don Guillermo Mac-Lean, empleado de los actuales contratistas del albergue de San Ignacio y ex-bodeguero de los anteriores contratistas, que motivaron los denuncios que hoy se investigan.

Junta de Beneficencia

La última sesión fué presidida por el señor Valdés Valdés y asistieron los señores Santelices, Alessandri, Amunátegui, Balmaceda Enrique, Bernales, Calvo M., Córdova, González Errázuriz, González Cortés, Greve, Izquierdo, Orrego, Matte, Maira, del Río Alej., Rodríguez Javier, Sanfuentes, Soza, Valdés Cuevas, Walker, el señor abogado, el tesorero y el secretario.

Se dió cuenta:

Que terminaban sus períodos de presidente y vice de la Junta el 19 del actual, los señores Valdés Valdés y Santelices. Quedó acordado citar especialmente para verificar la nueva elección en la sesión próxima.

De un oficio del tesorero, acompañando el balance de Marzo. Pasó a la Comisión de Cuentas.

De dos notas de los señores administradores de los Hospitales Roberto del Río y Salvador, proponiendo las personas que habrán de desempeñar los cargos de Jefes de Sección y Jefes de Servicio en conformidad a las bases para los reglamentos internos. Se suscitó, con este motivo, un debate, en el cual tomaron parte los doctores Calvo M., Del Río, Córdova y el señor presidente, tomándose diversos acuerdos interpretativos de las bases recordadas.

Se ocupó la Junta, a indicación del señor Alessandri, del proyecto de ley que autoriza las Loterías nacionales de Beneficencia. Formularon observaciones, además del señor Alessandri, los señores Matte, Rodríguez Barros, González Cortés, Santelices y Maira, indicando nuevas fuentes de entradas para la Beneficencia y se acordó seguir estudiando este asunto en la sesión próxima.

Por último el abogado de la Junta informó dos asuntos de carácter interno y se levantó la sesión.

Buen Vendedor

práctico en drogas, extranjero, acepta proposiciones.

CASILLA 7583

Cooperativa Nacional de Consumos

REUNION DEL DIRECTORIO

Después de la reunión en la que se acordó la constitución de esta Sociedad, el Comité organizador ha continuado trabajando en el sentido de llegar a ofrecer a los interesados una organización comercial que responda a las esperanzas que se cifran en esta Sociedad.

El directorio celebrará reunión el Sábado próximo, en la tarde, y en dicha reunión se tomarán los acuerdos correspondientes para la constitución legal de la Sociedad y se procederá a designar presidente, vice y director comercial, de acuerdo con lo estipulado en los estatutos.

"La Información"

Ha sido entregado a la circulación el N.o 69 de esta revista, editada por el Departamento de Propaganda y Publicaciones de las Cajas de Ahorros de Chile.

Trae en la portada un hermoso cuadro símbolo de la Virtud, reproducción de uno de de los vitreaux de la cúpula del edificio nuevo de la Caja Hipotecaria.

Damos en seguida el sumario:

"El censo de la República en 1920. —Sociedades de ahorros con sorteos.— El proyecto de ley sobre habitaciones baratas. — La deuda mundial en 1921.— La cría de conejos, su porvenir en Chile y el desarrollo de esta industria en otros países.— Ciencia e industria. — Revistas chilenas.— Documentos. — Notas del país. — Notas extranjeras. — Situación de las Cajas de Ahorros de Chile en 31 de Diciembre de 1921.— Caja de Crédito Hipotecario: Movimiento de la Secretaría, Estado de la Emisión.— Bonos Hipotecarios.—Balances Bancarios.— Emisión Fiscal.— Auxilios salitreros.— Estadística salitrera.— Comercio exterior.— Cambios bancarios.— Premio del oro.— Precios de productos de la minería.— Cotización de minerales.— Mercado de valores.— Frutos del país.— Precios de productos nacionales y extranjeros.— Feria de animales".

Ferrocarril de Púa a Traiguén

Anoche se dirigió al sur la comisión que va a entregar a la Empresa de los Ferrocarriles la nueva vía férrea de Púa a Traiguén.

Agentes de "La Nación" de Buenos Aires

"La Nación" de Buenos Aires ha conferido el cargo de agentes de ese diario en Santiago, a los señores J. Aprile y Cía.

Subsecretario de Ferrocarriles

Se le ha concedido su feriado al Sub-secretario de Ferrocarriles, señor Alfredo Balmaceda.

Subrogará al señor Balmaceda el Inspector de Ferrocarriles Particulares, señor Francisco Mardones.

Nombramientos judiciales

Se han extendido los siguientes nombramientos:

Procurador del Número de Concepción, don Pablo Vergara; juez de letras suplente de Melipilla, don Adolfo Rozas L.; juez de la 7.a Subdelegación "General Lagos", de Arica, don Daniel Bari; juez de la 4.a Subdelegación de Putre, en Arica, don Ernesto Rojas Molina y juez suplente de la Unión, don Baldomero Merino E.

VIDA ESTUDIANTIL

ASOCIACION DE ESTUDIANTES DE SANTIAGO. — Cítase para hoy a las 5 y media a sesión extraordinaria de directorio:

Tabla:

1. Renovación del directorio.
2. Cuenta de tesorería.
3. Campaña contra las enfermedades de trascendencia social.
4. Otros asuntos importantes.
5. Incidentes.

Cítase para las 5 a todas las comisiones y en especial a la Revisora de poderes.

CENTRO DE ALUMNOS Y EX-ALUMNOS DEL LICEO M. L. AMUNATEGUI.— Cítase a asamblea general para hoy Jueves a las 8 1/2 P. M., en el local de costumbre, Avenida Portales 2918.

EL PRIMER COMUNICADO OFICIAL DEL GOBIERNO DE LOS SOVIETS

LLEGA A LA DIRECCION GENERAL DE CORREOS Y TELEGRAFOS

Interesante problema creado en el intercambio de ambos países

En la Dirección General de Correos y Telégrafos se ha recibido una nota del Gobierno de los Soviets. Este comunicado es digno de curiosidad por ser el primer documento oficial que se recibe en nuestro país del Gobierno ruso.

Como nuestros lectores verán en el texto de dicho comunicado, en él se plantea un interesante caso que está íntimamente relacionado con el Pacto de Rapallo firmado por los representantes de Alemania y de Rusia, como es el de la obtención por este último país de una vía libre de comunicación con el resto del mundo.

Damos a continuación el texto de esta interesante comunicación:

REPUBLICA RUSA SOCIALISTA
FEDERAL DE LOS SOVIETS

COMISARIADO DEL PUEBLO
DE CORREOS Y TELEGRAFOS

DIVISION DE RELACIONES
INTERNACIONALES

N.o 26/83 49.

Moscú, 15 de Marzo de 1922.

Señor Director General:

Después de haber confirmado la cuenta de 7 francos adjunta a vuestra carta del 27 de Mayo de 1921, por un radiotelegrama transmitido por la estación del buque ruso "Irtych" a la estación de la costa chilena "Antofagasta", tengo el honor de rogaros de hacerme saber la vía por la cual puede ser efectuado el pago de esta suma, ya que el arreglo directo de esta deuda ofrece muchas dificultades en las condiciones actuales.

Os ruego aceptar señor Director General, la seguridad de mi alta consideración.

El Comisario del Pueblo de Correos y Telégrafos.

(Fdo.) ROUDAUN.

DIRECCION GENERAL DE TELEGRAFOS DE LA REPUBLICA
DE CHILE

SANTIAGO

EXTRAÑA PRESENTACION A LA CORTE SUPREMA

UN DENUNCIO SOBRE LA ACTUACION DEL MINISTRO SEÑOR HEVIA

Muy comentada ha sido en los círculos judiciales una presentación que se habría presentado ayer a la Corte Suprema, acusando al Ministro de la Corte de Apelaciones, señor Horacio Hevia, que hoy se encuentra conociendo del proceso que se sigue por defraudaciones en los albergues para obreros desocupados, en el sentido de que este magistrado subordinaría sus resoluciones al criterio de ciertas personas ajenas al Poder Judicial.

Tan extraña presentación habría sido considerada ayer por el Alto Tribunal, quien dudando de la efectividad de la firma del documento que se sometía a su consideración, habría tomado la resolución de que la Sección de Seguridad investigara la autenticidad del denuncio.

EDUCACION

EN EL LICEO ANTONIA SALAS DE ERRAZURIZ

Una visita del Ministro señor Guarello

En la mañana de ayer el señor Ministro de Instrucción, don Angel Guarello, hizo una visita al Liceo de Niñas "Antonia Salas de Errázuriz" (ex-N.o 2), a fin de imponerse del estado de las reparaciones que se efectúan en el edificio de dicho establecimiento y del grado de urgencia que revisten.

Como en otras ocasiones hemos recordado, buena parte del interior de este edificio ha tenido que ser sometido a fundamentales reparaciones, porque se halla en condiciones no sólo de insalubridad, sino también de peligrosa instabilidad.

Con parquedad, explicable por la pobreza crónica del Erario Nacional, se ha ido suministrando dinero para estos trabajos, los que no han podido avanzar con la presteza que hubiera sido de desear.

Para que se normalice el servicio escolar, se autorizaron los gastos necesarios que consultó en un ítem del presupuesto en proyecto.

El señor Guarello recorrió todo el establecimiento y se impuso, en detalle, de las necesidades más premiosas de la sección en reparación.

El señor Ministro no pudo menos de estimar que debían seguirse estos trabajos sin pérdida de tiempo, porque su carácter y estado así lo exigen: y, al efecto, dictó las disposiciones del caso.

LAS CIENCIAS NATURALES EN LAS ESCUELAS PRIMARIAS.—Debido a la pluma de una distinguida educacionista, profesora de Ciencias Físicas y Naturales en la Escuela Normal de Concepción, la señora Juana Riffo de Mayorga, hemos recibido un folleto destinado a estudiar las reformas que necesita la enseñanza de estos ramos en las Escuelas Normales y en las primarias.

Es un meritorio esfuerzo que seguramente será tomado en cuenta por las autoridades del ramo de instrucción, porque se trata de ideas y proposiciones sugeridas por una larga e inteligente experiencia.

Curso de Pedagogía

El Consejo de Educación Primaria aprobó la solicitud de los maestros para un curso de pedagogía para cincuenta personas.

Estos maestros tendrán de parte de la Dirección General permiso para retirarse media hora antes de terminadas las clases en las tardes de los días Lunes, Martes y Viernes.

El curso durará un mes, a contar desde el 20 de Abril.

Nuevo profesional

Ha recibido su título de ingeniero arquitecto el señor Luis Zegers Tupper.

El señor Zegers obtiene este título después de haber hecho brillantes estudios. La Memoria fué un interesante "Proyecto de hotel".

ASOCIACION "ABEJAS OBRERAS DE CHILE".— Centro Escuela Superior N.o 21.— El próximo Domingo 23, la doctora señorita Cora Mayer dará en esta institución una conferencia sobre Psicología Infantil y Puericultura, con motivo de la inauguración de los juegos a las muñecas de un grupo de niñitas, hijas de las socias, que se efectuará ese mismo día a las tres de la tarde.

BOY SCOUTS

BRIGADA ESCUELA SANFUENTES.— En publicaciones anteriores hemos dado cuenta de las atenciones de que fué objeto, esta brigada en la excursión a Peñaflor. Hoy comunicamos los trabajos que hicieron los niños en los días que llevaron la vida de campaña.

De 7 a 8 de la mañana practicaban diariamente una clase de gimnasia; más tarde excursiones a los cerros vecinos, durante las cuales se ejercitó las señales para encontrar una patrulla de avanzada. De una y media a dos de la tarde ejecutaban ejercicios con báculo y a continuación excursiones hasta horas avanzadas del día.

BRIGADA EXPLORADORES ESPAÑA.— Esta brigada, compuesta por más de cuarenta exploradores y al mando de su comandante señor Iznardo, del presidente de la institución señor Manuel Lanza y de los directores señores César Alfonso y Antonio Domínguez, salió el Viernes en el tren de 12.50 en dirección a Chagres, para pasar los días feriados de Semana Santa en el fundo "San José de Catemu", propiedad de don Ramón Nieto.

El Sábado, día siguiente del arribo de la brigada, el señor Nieto insinuó la idea de hacer una excursión al lugar de su fundo denominado "Reinosa", a una hora y media de camino, donde se podría admirar, además del paisaje, la vasta lechería que posee en ese lugar, y autorizando a los niños para que tomaran como suya de cuanta fruta hallaran en el pintoresco camino, bordeado por las casas de los inquilinos, permiso que fué aprovechado con el mayor agrado por parte de los exploradores.

El Domingo, después de varios ejercicios atléticos y carreras pedestres, se jugó un partido de foot-ball amistoso entre nuestra brigada y el Club "Unión Aconcagua", equipo bien entrenado y con elementos preparados para batir arcos más sólidos que los de los jóvenes exploradores.

A las dos de la tarde del mismo día, después del almuerzo, se dió la orden de regreso a Santiago. Formada la brigada en el patio central de la casa, se ordenó lanzar un triple "hurra" en honor de don Ramón Nieto y familia.

El directorio de la brigada hace constar su agradecimiento a los jefes de estaciones, especialmente al de Mapocho y Llay-Llay, por su generoso comportamiento en procurar la comodidad de los scouts, para cuyo objeto cedieron un carro especial.

SESION DE DIRECTORIO GENERAL.— El Martes último celebró sesión este Directorio bajo la presidencia de don Arístides Pinto Concha y con asistencia de los directores señores: Alfonso, Valenzuela Basterrica, Echeverría, Pérez, Benedicto Salas Herrera, del Canto, Charpin, Lopetegui, Guzmán, Galecio y los secretarios señores Cabezas y Vicencio.

Se recibieron dos comunicaciones de agradecimientos del Directorio Provincial de Valparaíso, con motivo del fallecimiento del señor Guillermo Applegaht.

Una nota del Directorio Provincial de Santiago, comunicando la constitución de mesa directiva y otra solicitando la autorización para que la Brigada Benjamín Franklin pueda colocar una placa de bronce en la tumba del doctor Vicencio el día de la romería. En cuanto a esta última comunicación se nombró al señor del Canto a fin de que estudie el sitio en que deben colocarse estas placas.

El Directorio de Concepción ha ofrecido el concurso de los scouts de la rovincia para tomar a su cargo la vacunación de toda la población. Se acordó dirigirse al Director de Sanidad ofreciendo estos servicios, los mismos que en Enero último corrieron por cuenta de las brigadas de scouts en la ciudad de Valdivia donde alcanzaron a vacunar a más de 25 mil habitantes.

Se tomaron algunos acuerdos en orden a la próxima visita de los boy scouts colombianos.

Se procedió a abrir el sobre que contenía el nombre del autor del himno premiado en el concurso organizado por el Directorio. Este corresponde al señor Bertoldo Koerting.

En calidad de suplente se nombró al señor Mayor don Carlos Pérez, como comisionado general.

El señor José Porras fué nombrado pro-secretario del Directorio por renuncia del señor Gordon Aikman.

BRIGADA ALCIBIADES VICENCIO.— Cítase para mañana Viernes, a las 6 P. M., en el cuartel. Se continuará la instrucción y se darán las órdenes para el Domingo próximo. A los scouts que aún no han devuelto las carpas y sacos, se les pide que las entreguen en esta reunión.

627-Bandera POR FIN 627-Bandera

EN CHILE

Se decide una Casa Mayorista a detallar los Géneros

Al Precio de Por Mayor

Después de la gran guerra europea en casi todos los países algunas casas del por mayor resolvieron detallar al público sus mercaderías por muchos conceptos comerciales prácticos.

Y HACE 7 DIAS HOY QUE ESTA CASA
EMPEZO SU NUEVO GIRO

Al detal por metros y ½ piezas

HOY-Ofrecemos sin
Ejemplo Igual-HOY

LIENZO Mapocho, a.	$	80.00	pieza
LIENZO Cuchito, a.		82.00	pieza
LIENZO Caimán, a.		98.00	pieza
LIENZO Tortuga Oro, a.		99.00	pieza
LIENZO ZZZZ antiguo, a.		118.00	pieza
LIENZO Tortuga (M), a.		114.00	pieza
LIENZO Locomotora, a.		72.00	pieza
CREA Sábanas Tambor, a.		4.00	metro
CREA Sábanas Democrático, a		7.50	metro
CREA Sábanas Roma, 8|4, a.		7.80	metro
CREA ½ hilo, 190 ancho, YY, a		10.00	metro
CREA ½ hilo, 210 ancho, YYY, a		12.00	metro
RETORTA Sábanas, 200 ancho, Palanca, a.		15.00	metro
TOCUYO Sábanas, 160 ancho, a		6.50	metro
TOCUYO Sábanas, 183 ancho, a		7.20	metro
TOCUYO para techos, a.		70.00	pieza
OSNABURGO paños, a.		56.00	pieza
TOCUYO Sábanas colegial, a.		80.00	pieza
LIENZO lavado, a.		40.00	pieza
LIENZO N.o 1049, a.		54.00	pieza

GENEROS DE LANA GRAN SURTIDO

TERCIOPELOS lana, finísimos, a.	$	30.00	metro
Y GAMUZAS de lana, a.		30.00	metro
CHEVIOT, 140 ancho, marino, a.		21.00	metro
PAÑOS abrigo, 140 ancho, a cuadro, a.		15.00	metro
GRANITE negro, media lana, a.		4.00	metro
PAÑOS ingleses, trajes sastre, 145 de ancho, finos, extra, a.		26.00	metro
CASIMIR trajes sastre, 140 ancho, marino a		26.00	metro
GABARDINAS lana, 130 ancho, a.		21.60	metro
INGLESINA media lana, cuadritos, a.		4.80	metro

Y un sinnúmero en géneros de lana, prácticos y económicos.

MOUFLON lana colores fuertes moda, a. . . $ 12.00 metro

Para abriguitos niñitas, y abrigo para reumáticos.

Surtido completo en géneros, clásicos y nobles. Duración, economía y gusto suave, selecto.

Esta Casa empieza con el propósito de conservar la legitimidad de las MARCAS de géneros más antiguas, de éxitos inimitables, por ser telas fabricadas a conciencia por los mejores fabricantes del mundo, como ser: los lienzos Mapocho, Caimán, ZZZZ, Tortuga (M) antiguo, Cuchito y los Tocuyos norteamericanos para Sábanas, techos y Paños de platos.

Algunos artículos que nos faltan, todos llegarán próximamente, para facilidad del público.

Damos las gracias al sinnúmero de público que hasta ahora nos han visitado, su casa.

BANDERA 627

Señal

EL GERENTE
APODERADO

LA CAMARA NORTEAMERICANA APRUEBA EL PRESUPUESTO NAVAL DEFINITIVO DE LA NACION

GRAN BRETAÑA

EL VENCEDOR DEL SUBURBAN STAKES

EPSOM, 19. — "The Suburban Stakes", con un premio de mil libras esterlinas, fué ganado por el caballo Paragon, de Sir Ernest Paget. El caballo fué conducido por el norteamericano Archibald.

Segundo llegó el caballo de Sir Henry Bird, Monarch, y 3.o Ten Ran, de M. James White.

FRANCIA

LA COMISION DE REPARACIONES Y EL TRATADO RUSO-ALEMAN

PARIS, 19.—El premier M. Poincaré pidió oficialmente a M. Dubois, representante de Francia en la Comisión de Reparaciones, que lleve al seno de la Comisión la cuestión de la validez del tratado ruso-alemán.

El premier también pidió a los Gobiernos aliados que den instrucciones similares a sus representantes.

LA PROPIEDAD ALEMANA EN RUSIA

PARIS, 19.—Se solicitará de la Comisión de Reparaciones que estudie si el tratado ruso-alemán viola el tratado de Versalles en cuanto se relaciona con la propiedad que los alemanes poseen en Rusia, asunto que el tratado estipula que debe ser sometido a la comisión de pagos de la Comisión de Reparaciones.

PROTESTA DE LOS ALIADOS POR EL TRATADO RUSO-ALEMAN

PARIS, 19.—Se anuncia que M. Poincaré ha tomado la iniciativa para invitar a los Gobiernos aliados a estudiar en conjunto la legalidad del tratado ruso-alemán a fin de hacer una presentación ante el Gobierno de Berlín.

LOS ALIADOS DESMANTELARAN EL FUERTE ALEJANDRO

COBLENZA, 19.—Los aliados no desmantelarán la fortaleza de Ehren Breitstein, por no tener ningún valor militar.

Comenzarán por desmantelar el fuente Alejandro, entre el Rhin y el Mosela.

EL TRATADO RUSO-ALEMAN Y LA COMISION DE REPARACIONES

Este acuerdo sería ventajoso para Francia, según algunos miembros de esta Comisión

PARIS, 19. — M. Poincaré conferenció con M. Dubois, presidente de la Comisión de Reparaciones, respecto de la presentación de la opinión francesa sobre el tratado ruso-alemán, ante la citada comisión.

Se cree que el Gobierno espera la contestación de Alemania antes de fijar su acción definitiva.

M. Poincaré ha estado en comunicación telegráfica durante dos horas en el día, y dos en la noche, con M. Barthou.

En los círculos de la Comisión se ha podido saber que algunos miembros de ella consideran que el tratado ruso-alemán es ventajoso para Francia, desde el punto de vista francés, porque los reclamos de Rusia a Alemania, que son estimados en 20 mil millones de francos oro, son muy superiores a los de Alemania sobre Rusia, que se estiman en 10 mil millones de francos oro, de tal modo que Francia se beneficiaría con la cancelación de esas deudas.

La prensa unánimemente ataca con insistencia la debilidad de los aliados en su actitud para con Alemania.

WEBB MILLER.—(U. P.)

JOUTARD
ES EL MEJOR CIGARRILLO

BELGICA

RUMORES SOBRE CONSTRUCCION DE UN GRAN TUNEL

BRUSELAS, 19.—"L'Etoile Belge", anuncia que en ciertos círculos de esta capital se habla de un proyecto de construír un túnel que uniría el puerto inglés de Dover con las costas belgas.

SURESLAVIA

EXPLOSION DE MUNICIONES

MONASTIR, 19. — En un depósito de municiones se produjo una tremenda explosión que destruyó la estación del ferrocarril y ha causado enormes daños.

CONVIENE LEERSE

Infinidad de personas abusan de la cantidad de alimentos que tolera su estómago. otras comen demasiado ligero y la generalidad lo ingiere sin masticarlo; de ahí se originan los frecuentes dolores de cabeza, la dispepsia, el estreñimiento peligroso y la mar de enfermedades que nos cansaríamos de citar en este breve suelto. Por lo tanto conviene cuidarse de cuáles y cómo deben ser los alimentos, pero ya incurrido en la enfermedad por alguna causa de las que enumeramos al principio de esta nota, es conveniente proveerse de un frasco de Salvitae y tomarla en dosis de una cucharadita después de cada comida o seguir las instrucciones que se acompañan a cada botella.

MARRUECOS

CAÑONEO EFECTUADO POR LOS MOROS

MADRID, 19.—Apenas se terminó la evacuación del peñón de Gomera, los moros cañonearon infructuosamente dicho peñón.

PREPARATIVOS MILITARES

TETUAN, 19.—Informan de Larache que se hacen preparativos para las próximas operaciones militares.

BOMBARDEO EFECTUADO POR LOS ESPAÑOLES

YEBALA, 19.—Los aeroplanos han bombardeado la población de Ajmas.

PORTUGAL

LA LLEGADA DE LOS AVIADORES NAVALES A SAN PABLO

LISBOA, 19. — La noticia de la llegada de los aviadores navales a las rocas de San Pablo, fué recibida con grandes demostraciones de júbilo.

Se espera que los aviadores puedan continuar el viaje a Fernando Noronha hoy Miércoles.

LA DESTRUCCION DEL HIDROAEROPLANO PORTUGUES

RIO DE JANEIRO 19.— El aeroplano Lusitania quedó destruído al aterrizar en San Pablo. Los aviadores esperan poder salvar el motor.

El Ministro de Marina de Portugal ha anunciado que si los daños sufridos por el aparato son irreparables, se enviará otro, a fin de que los aviadores puedan dar término al raid.

ZITA PERMANECERA AUN EN LA ISLA MADERA

LONDRES, 19.— "The Times" recibió un despacho de Funchal, que dice que la ex-Emperatriz Zita se quedará en la isla Madera, hasta después de haber dado a luz su hijo, que espera para mediados de Mayo.

"SALIK" Fórmula Antiséptica vegetal para las afecciones del Cuero Cabelludo.

SI USTED ES PATRIOTA
no gaste su dinero en Loterías extranjeras. Ayude a la Universidad de Concepción en el SORTEO DE MAYO.
PREMIO MAYOR: $ 50,000.00
Números a la venta en el Almacén de Máquinas de Escribir:
82 BANDERA 82
A-23

ARTEFACTOS para CALEFACCION

En nuestro Departamento Sanitario ofrecemos un interesante surtido de Artefactos para Calefacción.
Garantizamos su calidad y le proporcionarán abundante calor con un gasto muy reducido.

RADIADORES INGLESES A GAS
Lo mejor que hoy se importa tanto por su calidad, presentación y duración como por su consumo insignificante, que lo coloca por sobre todos sus competidores.

ESTUFAS INGLESAS A GAS
En varios tipos y tamaños.

ESTUFAS INGLESAS A CARBON O LEÑA
Aparatos indispensables en un hogar, proporcionan abundante calor con un gasto muy reducido.

ESTUFAS "MILLER" A PARAFINA
Muy conocidas por su eficacia, economía y seguridad.

MORRISON & Co.
AHUMADA 65 - 77 SANTIAGO

Una entrevista al Presidente de Chile publicada por el "New York Sun"

Declaraciones del señor Alessandri al presidente de la United Press, Mr. F. Hawkins. — La próxima Conferencia chileno-peruana y las peticiones de Bolivia

NUEVA YORK 19. — "The New York Sun", publica la siguiente información procedente de Santiago de Chile:

Mr. Hawkins, Presidente de la United Press Asociations, y James I. Miller, Gerente en Sur América de la misma institución, fueron presentados el Lunes último a S. E. el Presidente de la República de Chile, don Arturo Alessandri, por el honorable William Miller Collier, Embajador de los Estados Unidos ante esa nación. En una entrevista que el señor Alessandri concedió cortésmente a Mr. Hawkins, el Presidente se refirió en los términos más encomiásticos al Embajador de Norte América, tanto en forma personal como oficialmente, y expresó que los unía una calurosa amistad.

En respuesta a una pregunta con respecto a la próxima Conferencia sobre Tacna y Arica, que se celebrará en Washington, el Presidente, dijo:

"Estoy muy agradecido al Presidente Harding por la invitación que ha hecho para celebrar la Conferencia en los Estados Unidos. A los Estados Unidos los conceptúo como una nación idealista, y no como una nación materialista que busca el dinero por el dinero, como una nación que usa sus recursos materiales para eregir instituciones que sirven a la Humanidad".

Mientras el nortemaricano busca siempre la riqueza material,—continuó el Presidente—tiene constantemente ante sí la idea de poderla utilizar para beneficio de la raza humana".

"Estimo que el Presidente Hardinb es la encarnación del espíritu idealista norteamericano, y tengo por él la más profunda y sincera admiración".

"Chile abriga el deseo sincero de llegar a un acuerdo en la Conferencia sobre Tacna y Arica, y está preparado para hacer todos los sacrificios, dentro de los límites del derecho y de la justicia, basados en el Tratado de Ancón".

"Creo que la civilización tiene sus bases en el respeto a los tratados entre las naciones, y definiremos nuestros derechos, según están estipulados en este Tratado".

"Chile va a esta Conferencia con el espíritu más optimista, esperanzado en un gran éxito".

Al preguntársele respecto a la situación de Bolivia, el señor Alessandri dijo:

"Si la Conferencia de Tacna y Arica en Washington tiene éxito, y llegara el caso, Chile considerará con el espíritu más conciliador las aspiraciones de Bolivia, pero las peticiones de Bolivia no se pueden acoger dentro de las actividades de la Conferencia de Tacna y Arica, porque fueron resueltas en el Tratado de 1904, y porque Bolivia no es parte en el Tratado de Ancón".

El Presidente dijo que consideraba la próxima Conferencia Panamericana que se celebrará en Santiago el año próximo, de trascendental importancia, y declaró que sobre la base de la labor desarrollada en esta Conferencia, se constituiría un más íntimo y mejor entendimiento entre todas las naciones del hemisferio occidental.

Expresó su viva satisfacción por el hecho de que los Estados Unidos habían decidido enviar una importante delegación.

Refiriéndose a las actividades de los negocios norteamericanos, el Presidente Alessandri dijo:

"Las grandes empresas norteamericanas en Chile no solamente han servido para desarrollar los naturales recursos e intereses materiales de este país, sino que también han servido como instituciones educacionales para nuestro pueblo".

Mr. Hawkins quedó profundamente impresionado con la personalidad del Presidente, especialmente. por su juventud, vitalidad y vigor, y también porque manifiesta estar al corriente de todos los hechos públicos importantes del mundo entero.—(U. P.)

IMPRESIONES DE LOS DELEGADOS CHILENOS A LA CONFERENCIA CHILENO-PERUANA

NUEVA YORK, 19.—Los delegados de Chile a la Conferencia Chileno-Peruana, señor Aldunate Solar e Izquierdo, se muestran complacidos por los sentimientos expresados en la entrevista concedida por el Presidente de Chile, señor Alessandri, y que ha sido publicada hoy en la tarde en esta ciudad, conceptos con los que concuerdan plenamente.

Ambos delegados han conferenciado durante todo el día sobre el futuro programa, pero ambos han declinado hacer declaraciones y comentarios, limitándose a expresar que esperan permanecer en Nueva York mientras llega el delegado peruano señor Porras y el Consejero de la delegación, señor Polo. La fecha en que ambos diplomáticos estarán aquí, es incierta.

En la actualidad, según se informa, en los proyectos que sustentan los delegados de Chile, se consulta una reunión con el delegado peruano señor Velarde, que en la actualidad se encuentra en esta ciudad.

Al referirse al señor Velarde, el delegado señor Izquierdo, dijo: "Mi colega a quien estimo grandemente".

Agregó el señor Izquierdo que él era optimista, en cuanto a la certeza de que en la Conferencia de Washington se podrá llegar a un arreglo, y declinó discutir la posibilidad de un arbitraje y sobre otras fases técnicas de la reunión. —(U. P.)

JAPON

LAS TROPAS ENVIADAS A LA SIBERIA

TOKIO, 19. — Una información oficial anuncia que las tropas enviadas a la Siberia serán retiradas tan pronto como la situación lo permita.

JAPON ENVIARA NUEVAS TROPAS A SIBERIA

TOKIO, 19.— Debido al fracaso de la Conferencia con la República de Chita, el Japón decidió enviar otras tropas a la Siberia, en reemplazo de las que fueron retiradas recientemente.

ITALIA

INAUGURACION DE UN CONGRESO

ROMA, 19. — En presencia del Rey se inauguró el IX Congreso de las Asociaciones Internacionales de Ferrocarriles.

EL PRINCIPE HEREDERO EN PRUSIA

ROMA, 19.—Noticias recibidas de Perusa dicen que el príncipe heredero visitó de incógnito los principales monumentos de la ciudad, siendo constantemente ovacionado por la población.

Un cortejo formado por diversas asociaciones populares y por numeroso público se trasladó hasta el hotel en que se alojaba el príncipe, aclamándola vivamente y obligándolo a asomarse al balcón.

El cortejo se disolvió a los acordes de himnos nacionales.

CONVOCATORIA AL SENADO

ROMA, 19.— El Senado ha sido convocado para el 9 de Mayo.

ESTADOS UNIDOS

LA INUNDACION DEL MISSISSIPPI

LITTLE ROCK (Arkansas), 19. —El gobernador Mac-Rae telegrafió a Washington, pidiendo ayuda para combatir la inundación del Mississippi.

POSIBLE CONCESION DE UN EMPRESTITO A LIBERIA

WASHINGTON, 19.—Mr. Hughes declaró ante la Comisión de Finanzas de la Cámara, que consideraba cuestión de honor para los Estados Unidos conceder a Liberia un empréstito de cinco millones, como se le había prometido en 1918, y dice que este dinero le servirá para amortizar las rentas que le fueron detenidas por Alemania, Holanda y Gran Bretaña.

EL MARISCAL JOFFRE LLEGA A WASHINGTON

WASHINGTON, 19.—Llegó el Mariscal Joffre, siendo recibido calurosamente. Se le rindieron honores militares.

El Mariscal visitó al Presidente Harding, a Mr. Coolidge y a los miembros del gabinete.

HARDING NOTIFICA UN VETO AL SENADO

WASHINGTON, 19. — El Presidente Harding notificó al Senado que opondría su veto a la ley "Soldiers Bonus Bill", si es aceptada en la presente forma, sin consultar los medios para obtener fondos para cumplirla.

También se opondrá a todo proyecto que importe la emisión de créditos u obligaciones sobre el Estado.

SE APRUEBA EL PRESUPUESTO DE MARINA

WASHINGTON 19. — La Cámara de Representantes aprobó el presupuesto de Marina por 279 votos contra 8, después de haber aceptado la enmienda que fija el personal naval en 86 mil hombres. El total del presupuesto es de 251 millones de dólares.

EL MERCADO DEL SALITRE CHILENO EN EUROPA

LONDRES, 19.— La revista quincenal de Aitken Company, dice que las características del mercado del salitre son de tranquilidad, debido al extraordinario mal tiempo que ha reinado en toda Europa, lo que a tenido como consecuencia el que no se hayan formulado demandas de nitrato por parte de los consumidores.

Las ventas del Pool han alcanzado únicamente a cerca de 25 mil toneladas, pero se espera que la demanda aumentará en cuanto mejore el tiempo.

Las entregas para Europa en la quincena, alcanzaron a 75 mil toneladas, contra 75 mil, cifra a que llegaron las de todo el mes de Abril de 1921.

"The Financial Times", al comentar la posición general de la industria, manifiesta que continuará mejorando: "Algunas autoridades en la materia, —agrega el citado diario,— aseguran que dentro de dos años se necesitará de toda la producción de salitrero chileno".— (U. P.).

LA CAMARA ADOPTA EL PRESUPUESTO NAVAL DEFINITIVO

QUE REDUCE EL PERSONAL DE LA MARINA

WASHINGTON, 19. — La Cámara adoptó el presupuesto naval definitivo que reduce el personal de Marina a 86,000 hombres, por 221 votos contra 148.

EL SALITRE CHILENO EN ESTADOS UNIDOS

A propósito de una petición para entregar al mercado el stock que posee el Departamento de Guerra

WASHINGTON, 19. — Mr. Wallace, en una carta en que da respuesta a las afimaciones de las Compañías de fertilizantes, las que manifiestan que no pueden cumplir las órdenes de los agricultores, y piden al Departamento de Guerra que entregue a la venta el stock de salitre que tiene en su poder, declara que no pueden comprender esa aseveración referente a la falta de nitrato.

Establece en su carta que la importación normal de nitrato antes de la guerra, era de 600 mil toneladas, mientras que en 1920 esas importaciones alcanzaron a 1.480,000 y en los meses de Enero y Febrero de este año, han sumado 32 mil toneladas.

"No existía,— dice Mr. Wallace,— falta de nitrato chileno en el mes de Junio último, y la existencia visible alcanzaba a 2.435,000 toneladas, siendo que el cálculo íntegro de la demanda mundial había sido fijado en 600 mil toneladas.

Las 600 mil toneladas son toneladas de 2,240 libras cada una; las otras son toneladas de 20 quintales o 2,000 libras cada una.— (U. P.).

BRASIL

EL RAID DE LOS AVIADORES PORTUGUESES

RIO JANEIRO, 19. — El accidente ocurrido al hidroavión Lusitania ha sido muy deplorado.

Los diarios consideran el raid realizado y se ocupan de la posibilidad de que los pilotos pudieran reparar el aparato, a fin de proseguir su viaje a Río.

BRASIL PROYECTARIA ADQUIRIR MATERIAL DE GUERRA

RIO JANEIRO, 19.—Los diarios publican la noticia de que en breve se nombrará una comisión presidida por el General Barbedo para comprar en Europa material de guerra.

ARGENTINA

LA MUERTE DE BOTAFOGO

BUENOS AIRES, 19.—En los círculos deportivos se deplora la muerte de Botafogo, la que es considerada como una gran pérdida para el elevaje nacional. La muerte de Botafogo se produjo en los momentos en que los operadores de una empresa cinematográfica comenzaba a filmar.

Botafogo estaba asegurado en 475 mil pesos.

FESTEJOS AL GENERAL CAVIGLIA

BUENOS AIRES, 19.—Continúa siendo agasajadísimo el general Caviglia. Hoy visitó "La Nación" y "La Prensa", siendo recibido por sus directores.

Esta noche se da una función de gala en su honor en el Teatro Colón.

LAS PROXIMAS CONFERENCIAS DE JACINTO BENAVENTE

BUENOS AIRES, 19.—El 2 de Mayo se iniciarán las conferencias de Jacinto Benavente.

Las dará en el Teatro Avenida y versarán especialmente sobre literatura dramática.

RUIDOSA POLEMICA ENTRE MILITARES

BUENOS AIRES, 19. — La polémica entre el Agregado Militar de Francia, Mayor Lamarzelle, y el Jefe del Estado Mayor, General Uribur, y el Comandante Molina, a propósito de sus respe cios sobre la batalla del cobrado caracteres de gra

Como el Mayor Lama diera a la opinión que Uriburu vertiera con este último, considerándo do, se dirigió al Minist rra exponiendo los antece asunto y declarando que afectado por aquella ma de Lamarzelle, en que admitir influencias extr va sola enunciación, dic ban la soberanía de A ya que el agravio pers nía sin cuidado, por un oficial de menor ca proceder le coloca al marg da consideración y cuy se adivina el pretender al General Mangin de polémica.

El Ministro de la Gu limitado a reiterar a la la prohibición para pro guir polémicas en públ asuntos militares.

Se asegura que Uribur do por la actitud del Mini sentará la renuncia de de la primera región.

El Mayor Lamarzelle tra en Montevideo y rec del Ministro de Francia gresar a Buenos Aires.

Se insiste en que el Co Molina le ha promovido personal, extraoficialmen

Se dice también que Militar de Francia, May zelle, renunciará.

LAS NEGOCIACIONES DEL JAPON CON LA REPUBLICA DE

Causas que habrían motivado su frac

WASHINGTON, 19.— En las negociaciones con el Gobierno de la República de Chita, que recientemente fracasaron, el Japón trataba de obtener valiosas concesiones en la provincia marítima de Siberia Oriental.

Esto se desprende de las informaciones recibidas hoy en esta capital, se considera también que se podría haber llegado a un acuerdo, siempre que el Japón hubiera reconocido a Chita, y hubiera evacuado Siberia acordándosele las concesiones solicitadas.

Al romperse las negociaciones, el Japón anunció que enviaría tropas de refresco a Siberia, a pesar de que en la Conferencia de Washington se comprometió a una pronta evacuación.

Los territorios en que pón deseaba obtener nes son riscos en selvas rales, entre los que está dos los de oro y plata. ciones del Japón se ba que tales concesiones otorgársele como una sación por los masacres dadanos japoneses e laievsk.

Según las informacio fuente japonesa, las ne nes quedan interrum causa de que Chita ha siciones que eran con acuerdo sobre vidas y des en Siberia, y en el consultaba también de "open door".

A. L. Bradford.

BOLIVIA

LA CUESTION DE LIMITES CON LA REPUBLICA ARGENTINA

LA PAZ, 19.—La Cancillería publicará un documento en que tratará la cuestión de límites con la República Argentina.

Muy importante
¿Quiére Ud. vivir con las comodidades e higiene como en su propia casa?
Alójese en el
RITZ HOTEL
HUERFANOS Y AHUMADA
CASILLA 920
Telegrama: "RITZ".
A-21

RESFRIADOS CAUSAN DOLOR DE CABEZA
El LAXATIVO BROMO QUININA desvía la causa. Se usa en todo el mundo para curar un resfriado en un día. La firma de E. W. GROVE se halla en cada cajita. Hecho por la PARIS MEDICINE CO., St. Louis E U de A P.

MUEBLES
de todos estilos, a precios bajísimos, vende
"LA UNIVERSAL"
Catedral 1131
Frente al Congreso
Damos facilidades en el pago. Entrega inmediata.
16-a

Hay que renu amiga mí

LA TUBERCULOSIS— hombre es mío! ¡No me
EL CATARRO — Hay nunciar, mi buena amiga que toma ROBUROL!

ROBUROL. No con mante; sin embargo su desde la primera dosis, vocable de la acción de las materias que la

Numerosos certificados nencias médicas, espe enfermedades de la vía ria, lo adoptan como el medio, porque destruye la tuberculosis. Una dice:

"Si el Roburol hubiera antes, numerosos enfer sucumbieron, aún exist

Con el uso del Robur los casos de tuberculosis zados, en la bronquitis ma, catarros, etc., los benéficos no tardan sentir: los molestos su turnos desaparecen, sueño tranquilo y repa menta el apetito y da lores reaparecen, indicio que la salud se aproxima

El Roburol se consigue las buenas boticas o bien dose al "Laboratorio Sa lla 34, Viña del Mar.

REALIZACION DE UTIL
DE
TIENDA Y OTROS MUEBL

En venta privada se realiza en Santo Domingo 1274, didas instalaciones completas de vidrieras con espejos luna y sin, desde $ 160; Un altar flamante en $ 500; Tres con vidrios y cajones, uno grande y dos chicos, desde $ 80; drieras para poner encima de mostradores, a $ 30; Consola des a $ 5 c|u.; Lindas puertas con vidrios y espejos a $ casillero $ 15; 16 sillas de junco a $ 5 c|u.; Un lindo un metro 48 cm. de largo por 58 cm. de ancho en $ 150; $ 25; Perchas de bronce con perillas a $ 10 c|u.; Porta con cabezas de terciopelo a $ 5 c|u.; Maniquíes grandes desde $ 15; Una cortina María Antonieta, $ 40; 14 cajas de colores apropiadas para camisería, el lote $ 20, Un $ 2; Porta sombreros niquelado de dos barras en $ 20; ventanas de rica madera a $ 15 c|u.; 2 marcos ventana tos en $ 30 c|u.

CIGARRILLOS CAPSTAN
$ 1.80
BRITISH - AMERICAN TOBACCO Co. (Chile) Ltd

RAFICAS DEL EXTERIOR

CABLES, INC., DE "THE UNITED PRESS", "THE ASSOCIATED PRESS" Y DE LA AGENCIA HAVAS

LLOYD GEORGE FORMULA ENERGICAS OBSERVACIONES A LA DELEGACION ALEMANA

Mr. LLOYD GEORGE CONFERENCIA CON RATHENAU

GENOVA, 19. — Herr Rathenau conferenció con Mr. Lloyd George y con Tchitcherin hoy en la mañana. También celebró reuniones exentas de carácter oficial con los peritos legales de cada delegación, a fin de determinar el alcance de la nota de las potencias de la Entente, en cuanto se refiere a la capacidad de la comunicación para eliminar a los alemanes, ya sea de la comisión política o de la de los asuntos rusos.

Es muy probable que los alemanes entreguen hoy en la noche la respuesta oficial a la nota aliada.

COMENTARIOS SOBRE LA NOTA A LOS DELEGADOS RUSOS Y ALEMANES

GENOVA, 19. — La nota que fué redactada por Mr. Lloyd George para ser enviada a los delegados rusos y alemanes, era sumamente enérgica, siendo atenuados sus términos a pedido de Schanzer.

La referida nota contenía palabras como "estupor, deslealtad, acto indigno". Von Ratheau pretende que avisó a las personalidades británicas la inminencia de la firma del tratado, y se manifiesta extrañado de la ignorancia manifestada por Mr. Lloyd George, el cual dice que las declaraciones de Von Ratheau son falsas.

LAS CONDICIONES FINANCIERAS DEL MUNDO

GENOVA, 19. — Los delegados han quedado profundamente impresionados por las palabras de peligro que, sobre la situación financiera de Europa, han sido emitidas por la comisión especial de eminentes peritos sobre la materia.

Hoy se han expresado las esperanzas de que pronto ha de ser convocada una Convención Internacional, con asistencia de los Estados Unidos, a fin de que examine las condiciones financieras del mundo y recomiende a quiénes y de quiénes se debe prestar ayuda y recibirla.

CONVOCACION DE UNA CONFERENCIA BANCARIA

GENOVA, 19.— Sir Robert Horne, Canciller del Exchequier, declaró hoy que a los Bancos Federales de reserva de los Estados Unidos se les pedirá que participen en la Conferencia financiera que va ser convocada dentro de poco, con el objeto de discutir los proyectos para la regularización de los circulantes. Expresó la creencia de que los Bancos norteamericanos consentirían en participar en ella. Agregó, además, que si la Conferencia de Génova continúa por un largo tiempo, sería posible que los Bancos selebraran la reunión antes de que terminara la Conferencia de Génova.

TERMINANTES DECLARACIONES DE LLOYD GEORGE

A LA DELEGACION ALEMANA

GENOVA 19. — Mr. Lloyd George informó hoy en la tarde al Canciller alemán Herr Wirth, que la presente situación sólo tiene dos soluciones:

1.a Los alemanes cesarán de participar en los asuntos de la Conferencia, ó

2.a Deberán despedazar el pacto de Rapallo recientemente firmado.

Herr Wirth, aunque expresando su sentimiento por la severidad de la última alternativa, no rehusó considerar estos puntos y se dice que, prácticamente, los aceptó en principio.

Los delegados alemanes se han mostrado muy activos consultando a las demás delegaciones, y esforzándose por obtener el rechazo de la decisión de exclusión que ha sido pronunciada en contra de ellos. Se han manifestado especialmente insistentes ante la delegación italiana, haciendo notar que la partida de la delegación italiana compromete grandemente la Conferencia.

Se anuncia que la delegación de Alemania se encuentra dividida con respecto a la proposición de Mr. Lloyd George que se refiere al despedazamiento del pacto. Esto es aceptado en principio por Herr Wirth, en tanto que Herr Rathenau se opone.

Mr Lloyd George declaró a Herr Wirth y a Herr Rathenau: "Yo no deseo humillar a Alemania o infligirle castigo alguno, pero la Conferencia no puede permitir que la delegación alemana continúe participando en las discusiones referentes a los asuntos de Rusia, a menos que enmiende el deplorable incidente a que ha dado lugar".

Después de esto, Herr Rathenau dió excusas y explicaciones respecto de la firma del tratado con Rusia, pero Mr. Lloyd George le replicó que no se trataba de dar excusas ni explicaciones sino que se necesitaba saber exactamente qué es lo que los alemanes piensan hacer.

Los delegados alemanes se retiraron prometiendo dar una respuesta que se espera será entregada hoy a avanzadas horas de la noche o bien mañana.

EN ESPERA DE LA RESPUESTA ALEMANA

Puntos que, probablemente, contendrá

GENOVA 19.—Los dos acontecimientos más notables del día lo han constituído: 1.o La firme negativa por parte de los aliados para modificar su actitud ofreciendo a los alemanes las únicas alternativas de anular el tratado con los rusos o, bien de retirarse de la Comisión política; y 2.o La indicación cada momento mayor de que ha sido iniciada una colaboración diplomática ruso-alemana, de cooperación hacia el resto de Europa.

Mr. Lloyd George recibió a herr Wirth y herr Rathenau, a solicitud de estos últimos. Ambos ofrecieron al Premier explicaciones sobre el tratado, explicaciones que no fueron aceptadas, a pesar de las seguridades dadas por los alemanes de que no desean poner obstáculos a la Conferencia.

Los delegados de Alemania también solicitaron una entrevista de M. Barthou, a quien repitieron las mismas explicaciones y dieron las mismas seguridades.

En la residencia de los alemanes se desarrollaron importantes conversaciones. Herr Rathenau celebró tres reuniones con Tchitcherin, la última después que el delegado alemán conversó con Mr. Lloyd George.

En general, la respuesta alemana es esperada mañana y representará la labor conjunta de rusos y alemanes.

Se teme que el tratado sea la manifestación de un poderoso acercamiento ruso-alemán. Herr Rathenau, en vista de que no consiguió obtener que los aliados moderaran su actitud, renovó las conversaciones con Tchitcherin con el objeto de mantener tanto como sea posible la integridad de las posiciones de ambos.

Se estima que la respuesta contendrá los siguientes puntos: 1.o se negará la existencia de negociaciones secretas; 2.o se dejará constancia de que los aliados, por su parte, negocian secretamente con Rusia; 3.o Que la nota enviada a Alemania haya sido firmada por nueve de las potencias, constituye una trasgresión de toda costumbre, desde que Alemania se encuentra fuera de la sección de la Conferencia en que treinta y cuatro naciones tienen igual derecho; 4.o Se pedirá que el asunto se entregue para su conocimiento a la sesión plenaria de la Conferencia.

La influencia ruso-alemana en la Conferencia queda de manifiesto con el hecho de que la respuesta de los rusos a la comunicación aliada en que se solicita de ellos una declaración sobre el pago de las deudas de guerra, reconocimiento de los créditos anteriores a la guerra, etc., haya sido postergada hasta que se solucione la cuestión alemana.

Es probable que el carácter de la respuesta de Rusia determine en qué posición se encuentra Alemania. — Ralph H. Turner. — (U. P.)

LA EXPRESION DEL SENTIR DE FRANCIA

GENOVA, 19.—Después de hacer ver el peligro que existe en que la petición de Alemania para discutir su caso en la reunión plenaria de la Conferencia, lo que constituiría "un golpe mortal" para ella, un comunicado francés dado a la publicidad pone de manifiesto que por primera vez desde la firma del tratado de Versalles el mundo vé juntas las firmas de los representantes de nueve potencias que se unen en entente en un documento en que se protesta por la conducta de Alemania.

El comunicado dice que el hecho de llevar la controversia ante la sesión plenaria será tratar del asunto que Europa desea no tomar en consideración, esto es, proyectar nuevos agrupamientos políticos contrarios los unos a los otros.

El documento se refiere al tratado firmado como "una manifestación del espíritu "bismarckiano" que motivó que los aliados formaran un bloc inmediatamente a fin de afirmar su unidad".

PROBABLE ACUERDO ECONOMICO RUSO-ALEMAN

BERLIN, 19. — Se sabe que un vasto acuerdo económico servirá de corolario al reciente tratado ruso-alemán y que se determinarán por este acuerdo las condiciones y participación alemana en la reconstrucción de Rusia.

DECLARACIONES DE HERR RATHENAU

GENOVA, 19. — Herr Rathenau declaró a la Associated Press que los alemanes habían ido a Génova con las mejores intenciones y que están dispuestos a discutir con los aliados acerca de los motivos que los obligaron a pactar el acuerdo con Rusia, sin consultarlos antes.

Hay indicaciones de que los alemanes continuarán en la Conferencia.

Herr Rathenau ha protestado de la acción de los aliados y declara que los aliados proyectaban pactar un tratado con los rusos.

GRAVE RUMOR RELATIVO AL CONVENIO RUSO-ALEMAN

GENOVA, 19.—En los corrillos de la Conferencia circula el grave rumor entre los delegados aliados, de que el acuerdo ruso-alemán contiene una cláusula confidencial, referente al apoyo militar en caso necesario.

DECLARACION SOBRE EL CONVENIO GERMANO-RUSO

GENOVA, 19.—Mr. Skirmunt declaró que este nuevo convenio entre Alemania y Rusia, no modificaría la política exterior polaca, la cual se basa en una alianza con Francia, y en acuerdos con la Pequeña Entente.

Skirmunt agregó que el convenio ruso-alemán reforzaría la unión entre las potencias aliadas y ligaría estrechamente a la Grande y a la Pequeña Entente. Agregó que esto había sido como un verdadero trueno que luego despejaría la atmósfera.

EL TRATADO GERMANO-RUSO

ROMA, 19— Los diarios de Génova, dicen que los alemanes no dudan del valor del tratado germano-ruso, pero que procurarían anularlo para evitar el aislamiento de la delegación alemana.

DESORDENES QUE ALCANZAN GRAVES CONSECUENCIAS

BELFAST, 19. — En el barrio Este de Belfats ocurrió un serio desorden hoy en la noche. Dos mujeres y un hombre fueron muertos. Dos niños quedaron gravemente heridos. En la calle Altar, fueron incendiadas varias casas. Las patrullas de policía y los automóviles blindados trataron en vano de restablecer el orden.

POINCARE ENVIA NUEVAS INSTRUCCIONES A M. BARTHOU

PARIS, 19. — M. Poincaré ha enviado nuevas instrucciones a M. Barthou. Se manifiesta que el Gobierno francés no se opone a que la delegación rusa vuelva a las deliberaciones sobre asuntos que les conciernen, siempre que ellos acepten las condiciones de Cannes, incluyendo el reconocimiento por parte de los delegados del Soviet de las deudas anteriores a la guerra, el respeto de la propiedad privada y las concesiones y derechos a indemnizaciones; todos estos principios, que son contrarios al tratado de Rapallo suscrito el Domingo.

LA ENTREGA DE LA NOTA ALIADA A LOS ALEMANES

GENOVA, 19.—La nota que Mr. Lloyd George había propuesto que se enviara a los delegados del Soviet que firmaron el Tratado ruso-alemán, era mucho más enérgica y violenta que la comunicación que se les envió.

EL BARON AVEZZANA,

Secretario General de la Conferencia

El tono de la nota fué modificado, gracias especialmente, a la conciliatoria intervención del señor Schanzer, quien hizo presente que el principal objetivo de todas las delegaciones era impedir la disgregación de la Conferencia, lo que significaría su fracaso, con la consecuente gravedad que sería difícil prever.

El señor Avezzana, en su carácter de Secretario General de la Conferencia, visitó al Canciller Wirth ayer Martes a las 7 y media de la tarde, pero como el jefe de la delegación alemana se encontrara ausente, la comunicación fué recibida por herr Rathenau, quien, después de imponerse de ella, declaró que sería imposible que los alemanes concurrieran a la comida de gala ofrecida por el Premier señor Facta a todos los delegados, después de recibir tal condenación que se hacía necesario examinar cuidadosamente por parte de ellos.

"Eso no es posible", declaró el señor Avezzana, "la ausencia de ustedes pondrá de manifiesto la gravedad de la situación". Herr Rathenau preguntó entonces: "Pero ¿qué podemos hacer nosotros?"—"Es muy sencillo,—respondió el señor Avezzana,—devuélvame la nota y concurran a la comida como si nada hubiese sucedido y más tarde les entregaré nuevamente la comunicación".

El señor Avezzana volvió a guardarse la nota y se retiró.

El Secretario General y herr Wirth se sentaron a la mesa del banquete uno cerca del otro. Después de realizado éste, el señor Avezzana esperó media hora antes de entregar la comunicación a fin de no perturbar la fiesta. Al término de esa media hora, hizo una señal a herr Wirth, y en un sitio aparte, le entregó privadamente el documento. Los delegados alemanes se retiraron casi inmediatamente después de esto.

ALEMANES Y RUSOS CONFERENCIAN

LONDRES, 19. — "The Daily Herald" publica un despacho de Génova, en que dice que Tchicherin y Rathenau han conferenciado con el objeto de decidir si Rusia y Alemania deben protestar unidas en contra "de la acción despótica" de los aliados.

Agrega el despacho que tanto los delegados de Rusia, como los de Alemania, insistirán en la sesión plenaria de la Conferencia en la necesidad de excluir a Alemania de la discusión de los asuntos rusos.

LOS ALEMANES ESTUDIAN LA RESPUESTA A LOS ALIADOS

GENOVA, 19. — Tarde todavía, los alemanes continuaban reunidos, tratando de encontrar la fórmula que signifique un compromiso con la Entente, sin sacrificar el tratado ruso-alemán.

Se hacen esfuerzos para que la Conferencia trate de la política rusa, pudiendo así introducir el tratado en cuestión, y obteniendo la sanción de ella para el tratado, y resolviendo de este modo la causa de descontento.

EL TRATADO RUSO-ALEMAN Y LA CAMARA FRANCESA

PARIS, 19. — En los círculos políticos se discute la posibilidad de que la Cámara sea convocada extraordinariamente a fin de estudiar la situación creada en Génova.

M. Tardieu manifestó oficialmente a M. Poincaré que en cuanto se reuna la Cámara, interpelará al Gobierno respecto "de las medidas que piensa adoptar para hacer frente a la amenaza que para Francia constituye el tratado ruso-alemán".

La mitad de los diputados estiman que es necesario pedir a M. Poincaré que convoque a la Cámara antes del 23 de Mayo.

El Premier, cuando la Cámara suspendió sus sesiones, el 8 del presente, prometió a M. Herriot, leader del Partido Radical, lo siguiente: "Convocaré a la Cámara si así lo requieren los acontecimientos, antes del 23 de Mayo."

LA VENTA DE VALORES RUSOS EN LA BOLSA DE PARIS

PARIS, 19. — En los círculos de la Bolsa ha causado muy buena impresión la resolución de los aliados de notificar a los delegados alemanes en Génova, que no se les permitirá formar parte de la comisión encargada de los asuntos relacionados con Rusia.

Esto quedó de manifiesto por la suspensión de la venta de papeles, rusos que alcanzó grandes proporciones ayer Martes.

BANQUETE A LOS PRESIDENTES DE LAS DELEGACIONES

GENOVA, 19. — En el gran salón del Palacio Real se verificó anoche un banquete ofrecido por el Presidente, señor Facta, en honor de los jefes de las delegaciones extranjeras, comprendidas las de Alemania y de Rusia, alcanzando a un total de 150 asistentes. No se pronunciaron brindis. Después del banquete, los convidados conversaron hasta media noche.

LA RESPUESTA DE LOS RUSOS Y ALEMANES

GENOVA, 19. — El lenguaje franco adoptado por Mr. Lloyd George ante las agrias expresiones a que ha dado lugar el tratado ruso-alemán, ha aclarado la atmósfera política de la Conferencia, pero ni por parte de los alemanes se ha dado respuesta a los aliados, ni los rusos han contestado con respecto a la aceptación de las condiciones impuestas para la restauración de Rusia. La situación es considerada todavía bastante crítica.

Los alemanes esperan contestar hoy en la noche o mañana.

Livitnoff ha declarado que los rusos están listos para presentarse ante la subcomisión política, en el momento en que se les cite, pero han preparado una réplica general al informe redactado por los expertos aliados en Londres, respuesta que será publicada mañana Jueves, sean o no llamados a concurrir ante la subcomisión.

PARA REANUDAR LAS RELACIONES ALIADAS Y ALEMANAS

GENOVA 19. — Los "pourparlers" confiados al vizconde Venosta, para que trate de restaurar las relaciones entre los aliados y los alemanes, tuvieron como resultado la visita de Herr Rathenau a Schanzer, visita que se efectuó a las 11 de la mañana de hoy Miércoles.

El señor Schanzer convenció a Herr Rathenau para que visitara a Mr. Lloyd George, asegurándole que ha preparado el terreno para un entendimiento.

Herr Wirth y Herr Rathenau se dirigieron a la villa Deal bertis a medio día, y permanecieron en compañía del Premier británico hasta las 3 y cuarto de la tarde.

Uno de los miembros de la delegación italiana declaró que las conversaciones aún no habían terminado, que no se había alcanzado aún un acuerdo definitivo; pero que la disposición demostrada, tanto por británicos como por alemanes, daba la impresión de que el incidente se solucionaría satisfactoriamente dentro de poco tiempo más.

Por ahora, los esfuerzos de los aliados tienden a evitar la continuación de la discusión por medio de notas, tratando, por consiguiente, de llegar a un acuerdo sin que Alemania tenga necesidad de dar respuesta mediante una nota a la protesta de los aliados.

EL PROBABLE EMPRESTITO A ALEMANIA

GENOVA, 19. — El ex-premier belga, señor De la Croix, declaró al corresponsal de la Associated Press, que Mr. J. P. Morgan aceptó la invitación que se le hizo para que forme parte de la comisión de cuatro banqueros que se reunirán en Europa, a fin de estudiar las cuestiones relacionadas con las posibilidades de conceder un empréstito internacional a Alemania.

El objeto de este empréstito será ayudar a la reconstrucción de ese país, mejorar su cambio internacional y ayudarlo para que pague las reparaciones.

EL TRATADO DE VERSALLES Y EL ACUERDO RUSO-ALEMAN

PARIS, 24. — El tratado ruso-alemán será probablemente presentado a la consideración de la Comisión de Reparaciones el Viernes.

La Comisión empezará inmediatamente las investigaciones para determinar si el mencionado acuerdo está o no en contravención con las disposiciones del Tratado de Versalles.

En los círculos de la Comisión se manifestaba hoy en la noche que ella decidirá probablemente que el acuerdo ruso-alemán es una violación directa del artículo 248 del Tratado de Versalles. Este artículo, en efecto, da a la Comisión intervención en cuanto se refiere a todos los créditos alemanes.

EL CONVENIO RUSO-ALEMAN Y LA PRENSA ALEMANA

BERLIN, 19. — La firma del tratado germano-ruso provocó en el primer momento una gran satisfacción, al ver a Alemania obrar con toda libertad y desafiar resueltamente a la Entente; pero hoy los diarios comienzan a formular reservas para preparar al público para alguna molestia.

PETICION FORMULADA POR LA DELEGACION MONTENEGRINA

GENOVA, 19.— La delegación montenegrina, encabezada por el Ministro de Relaciones Exteriores, señor Chotch, solicitó de la Comisión Económica de la Conferencia, su admisión en el seno de ella, basándose en la decisión que adoptó el Consejo Supremo en Enero de 1919, que reconoció la independencia de Montenegro.

BULGARIA PIDE LA MORATORIA PARA EL PAGO DE REPARACIONES

LONDRES 19. — Se anuncia que Bulgaria presentó a la Conferencia de Génova un memorandum en que solicita que se le conceda la moratoria para los pagos de las reparaciones de guerra.

Se manifiesta en el documento que el interés anual que devengan las sumas adeudadas, es igual en su monto, a las entradas de la nación durante los años 1922 y 1923.

LA REUNION DEL CONSEJO SUPREMO CON LOS DELEGADOS

DE LA PEQUEÑA ENTENTE

GENOVA, 19. — La sesión celebrada ayer por los miembros del Consejo Supremo y los delegados de la Pequeña Entente ha marcado un punto de evolución en la situación política de Europa.

En esa reunión el grupo de las naciones aliadas de Oriente y el de las naciones aliadas de Occidente, definitivamente, trazaron las líneas destinadas a preservar el actual esqueleto de Europa.

El corresponsal entrevistó a M. Barthou, quien dijo:

"La delegación francesa ha sido testigo, con profundo pesar, en estos dos últimos días, de la justificación de sus temores. La pluma británica se ha visto obligada a recordar otra vez a los alemanes aquellos principios de moral internacional por los cuales siempre lucharon los escritores franceses y por los que murieron tantos hijos de las naciones aliadas."

"A iniciativa de la delegación de Francia, la Pequeña Entente y Polonia han colaborado en esta manifestación de solidaridad europea y es ésta una nueva afirmación de derechos. Estos dos blocks de Estados Orientales, que en el futuro deberán servir de base para la conservación del esqueleto de Europa, estuvieron completamente de acuerdo en que esta colaboración, en la que los neutrales también deben representar su parte, constituye el mejor método de trabajo y la mejor garantía para el éxito de la Conferencia."

HENRY WOOD.—(U. P.)

FABRICA ITALIANA DE COLORES "SAN GIORGIO"
GENOVA (ITALIA)
LA CALERA (CHILE)
GIOVANNI BRIGNOLA
SUCESOR DE FRATELLI BRIGNOLA

El Palacio de "San Giorgio" de Génova, sigue siendo símbolo de libertad, por haberse inaugurado en él la Conferencia, cuyas bases habrán de levantar al mundo entero de la gran miseria en que está envuelto.

La Fábrica Italiana de Colores "San Giorgio", de La Calera, está destinada a librar a Chile de su gran malestar, siempre que todo chileno, que tenga amor al engrandecimiento de su país y a su bienestar personal, haga todos sus pedidos de colores en polvos en general, talcos, sulfato de barita, a la Fábrica Italiana de Colores "San Giorgio" de La Calera, cuyos productos están acreditados en Europa y Sud América.

INFORMACIONES DEL INTERIOR

VALPARAISO

Junta del Camino Plano

Presidida por el Intendente de la Provincia don Alberto Phillips, con asistencia de los primeros alcaldes de Valparaíso y Viña del Mar, señores Carlos Rodríguez Alfaro y Carlos Jara Torres, de don Víctor Prieto Valdés, del abogado don Humberto Molina Luco y del ingeniero don Aurelio Núñez Morgado celebró sesión ayer la Junta del Camino Plano.

Después de tratar cuestión de carácter interno se acordó aceptar las propuestas de los siguientes señores:

De don Miguel Gandulfo, para los trabajos de defensa del cauce de Cabritería, por la suma de 14,800 pesos.

De don Maximiliano Marín, para los trabajos de desagües de la subida de la calle Bascuñán, del Recreo, por la suma de $ 11,932.

Del mismo señor Marín para los trabajos de desagües de la subida de la calle Condell de El Recreo, por la suma de $ 3,667.

Estas últimas propuestas se aceptaron en atención al menor tiempo.

De don Juan Ortega, para los trabajos del cierro nuevo a la Compañía de Gas, frente a la estación del Barón, por la suma de, $ 2,650, en 15 días.

El señor Molina Luco dió cuenta de que en el juicio con la sucesión Lowey la Corte está de acuerdo con lo obrado por la Junta en lo referente al dinero que estaba retenido para los efectos de los pagos de expropiación.

Se discutió ampliamente sobre la cuestión del tráfico del Camino plano entre El Sauce y Barón, acordándose celebrar una sesión el Martes próximo para tratar sobre la posibilidad de entregar al tráfico de automóviles la parte del camino terminada, o sea entre Barón y Balfour Lyon, previo una tarifa de peaje provisional que en esa sesión se acordaría.

Pero desde las seis de la tarde a las seis de la mañana el tráfico puede hacerse entre Barón y Sauce, previo acuerdo o permiso de la Junta.

El viaje del Intendente a Santiago

A las seis y media de la mañana de hoy partirán a Santiago el Intendente de la Provincia don Alberto Phillips, acompañado de los ingenieros ingleses que desean presentar propuestas para la construcción del ferrocarril de Valparaíso a Santiago por Casablanca.

Recorrerán todo el trazado del nuevo ferrocarril hasta llegar a Santiago pasando por Curacaví y Casablanca.

El "Almirante Latorre"

El contralmirante don Luis Gómez Carreño envió un radiograma a la Dirección General de la Armada, anunciando que probablemente estaría en Valparaíso el día 28, por la mañana.

El Director de los Ferrocarriles

El Director de los Ferrocarriles, señor Manuel Trucco, partió ayer a Estados Unidos en el vapor "Santa Teresa". Lo fueron a despedir don Ismael Vargas Salcedo y don Ruperto Murillo, a nombre del personal de la Empresa, y un numeroso grupo de sus relaciones.

En el Círculo Francés

En el Círculo Francés se llevó a efecto una recepción en honor del agregado comercial de Francia. Asistieron el Intendente de la provincia y distinguidas personalidades.

Desgracia

En circunstancias que don Julio Gilberto Sierra cazaba en compañía de dos amigos en el fundo El Vergel, se le disparó su escopeta, yendo a herir al niño Elías Torrejón, que murió casi instantáneamente.

Movimiento marítimo

Ayer entraron:

El "Itata" y el "Teja", de Arica.

El "Don Pedro", de San Félix.

Ayer salieron:

El "Mapocho", para Pimentel; el "Santa Teresa", para Nueva York; el "Indiana", para Hamburgo; el "Araucanía", para Antofagasta.

Hoy deben salir:

El "Antofagasta", para Arica; el "América", para Arica.

Mañana saldrán:

El "Pisagua", para Corral y Valdivia; el "Chiloé", para Punta Arenas; el "Elena", para Lebu.

ANTOFAGASTA

ANTOFAGASTA.— **Pescado dinamitado.**—A pesar del decreto municipal que ordenó llevar al mercado modelo toda la pesca, para evitar el expendio de este artículo dinamitado, no se ha conseguido el objeto que se tenía en vista, pues en el mismo local se ha vendido este artículo en la forma que se quería evitar. Los pescadores han prestado eficaz ayuda a la autoridad, denunciando los casos sorprendidos.

Para tratar este asunto se han efectuado algunas reuniones de los pescadores con el Alcalde señor Poblete.

Instrucción.—El local en que se halla instalada la Escuela Superior número 1 de Hombres, se encuentra en pésimo estado, no habiéndose efectuado en él los arreglos que el propietario ofreció hacer.

O'HIGGINS

RANCAGUA.— **Curso Pedagógico para profesores interinos.**—Ultimamente han terminado los exámenes a que fueron sometidos los profesores interinos de las escuelas de educación primaria de la provincia de O'Higgins, con el fin de obtener la propiedad de sus empleos.

Se presentaron a rendir exámenes los profesores cuyos nombres damos a continuación: Laura Urrutia, Ramón Trincado, Elena Parraguez, Graciela Catalán, Eumelia Osorio, Elena Martínez, Rosa Cabrera, Ana Luisa Flores, Laura Chirino, Ernestina Castro Fuentes, Teresa Celis Yáñez, Eduardo Castillo, Humberto Reyes, Ester Alcaíno Soto, Antonio Solari, Eduardo Sepúlveda Jiménez, Aída Urrutia Valdebenito, Rosa Romero, Matilde Campos, Milagro Osorio, Víctor Ramírez, Samuel Leyton, Luis Vatel Soto, Teresa Mejías, Raquel Berríos, Ester Pino, Sara González, Cristina Meneses, Estefanía Ahumada, Berta Valenzuela, Elena Palacios, Elisa Ahumada, Valentina Peralta, Ramón Barra, Sara Urrutia. La comisión examinadora estuvo compuesta por el visitador provincial, señor Federico Aburto, Jerónimo Elgueta, Delfina P. de Droguett, Ernestina Brown y el señor Carlos Fuentes Silva.

Se nos ha asegurado que los resultados en general son satisfactorios.

COLTAUCO.—**Funerales.** —El 15 del presente se llevó a efecto el traslado de los restos de don Olegario Astete a la tumba de su familia. Al tiempo de ser trasladados los restos al mausoleo de la familia Astete, hizo uso de la palabra, a nombre del Gobierno, el señor Intendente de la provincia; además hicieron el elogio del señor Astete los señores Carlos Briones Luco y don David César Briceño.

Entre los numerosos asistentes pudimos anotar los siguientes: Manuel A. Celis, Carlos Briones Luco, Víctor Celis M., David C. Briceño, Aurelio Celis, Rómulo Moncada V., Honorio Arce, Miguel Espinosa, Floridor Cornejo, Luis Briceño, Custodio Bustamante, Manuel Fernández, Antonio Herrera, L. Portales, Mauricio Mujica, Angel Nareo, Nicodemus y Hermógenes Astete y Gregorio Astete R.

ÑUBLE

CHILLAN.—**Caja de Ahorros.** — Desde hace pocos días se encuentra en su nuevo edificio de la Plaza O'Higgins la Caja Nacional de Ahorros.

CONCEPCION

(De nuestro corresponsal, por telégrafo)

CONCEPCION.—**El Intendente.** — La salud del Intendente, señor Rivera Parga, que se ha visto obligado a guardar cama por varios días, ha experimentado una mejoría notable.

Campaña anti-alcohólica.—La campaña emprendida por las autoridades hace algunos meses, para combatir el alcoholismo, ha dado malos resultados para el Municipio, pues actualmente hay sólo dos establecimientos que funcionan con patente.

Esto se explica porque una vez vencida la patente, el comerciante obtiene permiso para seguir su giro mediante depósito, y no concurre a los remates de patentes a que se le cita. En vista de esto, la Alcaldía ha resuelto llamar a un último remate y hacer cerrar inmediatamente después los establecimientos en que no se cumpla con las leyes o reglamentos del ramo.

Nuevo Mercado.—El proyecto de creación de un nuevo Mercado presentado por el segundo Alcalde, señor Justo P. Carrasco, ha sido informado favorablemente por el abogado de la Municipalidad señor Rioseco. El proyecto se encuentra actualmente en estudio por la Comisión de Abasto del Municipio.

CONCEPCION, Abril 19.—**Instituto de abogados.**— Hoy celebró sesión la junta general del Instituto de Abogados de esta ciudad, eligiendo presidente al señor Esteban S. Iturra y directores a los señores Alberto Coddou, Maximiliano Gajardo, Samuel Guzmán García, Jorge Salas, José del C. Campos, Arturo Sandoval y Luis Silva Fuentes.

COMPRO CASA

EN LOS LEONES O EN PROVIDENCIA

que no esté a más de cuadra y media de los carros y de construcción moderna, con 9 piezas fuera de servicio. PRECIO HASTA $ 60,000 al contado. CASILLA 7571

$ 35.000

Vendo lindas casas nuevas, modernas, recién terminadas en calle Lira antes de Avenida Matta, con carros a la puerta pintadas al óleo, muy buena construcción, 8 piezas, 2 patios, hall, luz eléctrica, 2 W. C., alcantarillado y pieza de baño, etc., etc., pagaderas con $ 10,000 al contado, resto fácil pago. Entrega inmediata.

Tratar: PRAT 1570. 20-A

Compañía Fierros de Atacama

Cítase a Junta General Ordinaria de Accionistas para el Sábado 29 del presente mes, a las 5 1|2 P. M., en los salones de "El Mercurio", para tratar de la Memoria y Balance y demás asuntos ordinarios.

Santiago, 19 de Abril de 1922.

EL DIRECTORIO.

QUIEBRA DEL BANCO POPULAR

El Ministro señor Monreal, seguirá conociendo en los diversos procesos

La Corte de Apelaciones, en atención a que el Martes había expirado el plazo por el cual fué designado para conocer en los diversos juicios y procesos que se siguen por la quiebra del Banco Popular, acordó prorrogar esta comisión por tres meses más, tiempo que se estima como suficiente para la completa terminación del proceso criminal.

Reparación de caminos y puente

Para reparar los caminos que se indican, se han solicitado las siguientes cantidades:

Caminos de Illapel, 5,000 pesos; Peulla a Las Cumbres, en Llanquihue, 5,000; y el de Hualañé a Iloca, 8,000.

—Para las obras del puente Teno en Vista Hermosa, se han pedido la suma de 8,000 pesos.

—El Fisco adeuda por cuotas para reparar caminos 550,360.98 pesos.

Legación de Holanda

Ayer estuvo en la Moneda a despedirse de S. E. el Presidente de la República, el señor Encargado de Negocios de los Países Bajos, señor H. A. J. Van Stipriaan Luiscius, el que partirá para Buenos Aires en la combinación del Martes 25 del presente, para seguir viaje a su patria el 5 de Mayo, en el vapor "Gelria".

El nuevo Enviado Extraordinario y Ministro Plenipotenciario de Holanda, Excmo. señor W. B. Engelbrecht, llegará en el vapor "Orita", probablemente el día 27 del presente a Valparaíso.

Durante la ausencia del señor Encargado de Negocios y hasta la llegada a Santiago del señor Ministro, la Legación de Holanda quedará a cargo del señor Canciller, señor De Dompierre de Chaufepie.

Adicto Civil en Austria

Ha sido nombrado Adicto Civil en Austria el señor Luis Rengifo.

En la Cancillería

Hoy estuvieron a conferenciar con el Ministro de Relaciones Exteriores el Ministro Plenipotenciario de Argentina, señor Carlos Noel, y el Encargado de Negocios de Holanda.

Sociedad Central de Arquitectos de Chile

El Lunes próximo a las 6 P. M., se celebrará en el Salón de Honor de la Universidad de Chile una sesión en homenaje a los miembros honorarios recientemente elegidos por la Sociedad Central de Arquitectos, señores Martín S. Noel, Alberto Mackenna S. e Ismael Valdés Valdés.

Disertarán sobre temas de arquitectura los señores Martín S. Noel, distinguido arquitecto argentino, y Pedro Prado, director del Museo de Bellas Artes.

LA POLICIA DE VALPARAISO

Resoluciones tomadas en una reunión efectuada ayer en el Ministerio del Interior

En la mañana de ayer el Ministro del Interior conversó con el Sub-Secretario de este Ministerio y el diputado señor O'Ryan, a fin de tratar del asunto relacionado con la Policía de Valparaíso.

El objeto de esta reunión era resolver la situación de los oficiales de policía de ese puerto exonerados del servicio por decreto de algún tiempo atrás.

Como deben vacar próximamente algunos puestos de funcionarios de policía de Valparaíso, se resolvió que estos cargos los ocuparan oficiales de la Policía de Santiago pudiendo los funcionarios de ese puerto pasar a ocupar las vacantes de Santiago. De este modo ha quedado solucionada esta delicada cuestión. También se acordó citar para las 3 de la tarde al Inspector General de Policías, señor Manuel Izquierdo, y al Prefecto señor Bustamante, para terminar el estudio de este asunto. Esta reunión no se llevó a cabo por estar el señor Ministro del Interior ocupado de las últimas incidencias políticas.

Universidad de Chile

La Facultad de Humanidades y Filosofía ha sido citada para el Viernes 21 del actual, a las 5 P. M., a fin de tratar de diversos asuntos que tiene en estudio.

La de ley para el sábado 22, a las 5 P. M., con el objeto de nombrar comisiones examinadoras para profesores extraordinarias, y el Claustro Pleno Universitario, para el Domingo 23, a las 4 P. M., a fin de elegir Consejero de Instrucción Pública en reemplazo de don Armando Quezada Acharán.

Nuevos planos de ciudades de Chile

Una interesante obra de utilidad para el público en general, y en especial para las compañías de seguros contra incendio, han acometido los señores Diógenes y Eduardo Valenzuela Olivos al iniciar la publicación de planos modernos de todas las ciudades de Chile.

El Consejo Directivo de la Asociación Chilena de Aseguradores contra Incendio, palpando la necesidad de que las compañías dispusieran de planos exactos y al día, para la precisa ubicación de los riesgos en las pólizas, concedió a los señores Valenzuela Olivos una autorización especial para colocar en sus planos la numeración oficial de manzanas, y al efecto, el Administrador de la Asociación en Valparaíso, señor Navarro Cruz, ha practicado ya la correspondiente revisación.

Un invento

El señor Manuel Vilos ha inventado un nuevo tipo de candado que por su importancia práctica y sus características está llamado a ser de gran utilidad.

Este nuevo tipo de candado es de gran sencillez y resistencia y su fabricación es mucho más barata que los hasta hoy conocidos.

Solicitamos
Representaciones

Solicitamos representaciones industriales y comerciales en general, tanto chilenas como extranjeras.

Nuestra Sociedad está organizada en forma que aseguramos el éxito de cualquier producto que se nos confíe para su venta simultánea, en todo el país.

Nos ofrecemos, especialmente, para dar a conocer e introducir cualquier producto industrial o comercial desconocido o de fabricación nueva.

"LA PODEROSA"
SECCION COMERCIAL
TEATINOS 333. CASILLA 2662 — SANTIAGO DE CHILE
GUILLERMO M. BAÑADOS Y Cía
A-20

¡Oh, Mamita, me quemé!

No hay que preocuparse en caso de quemadas. Aplíquese en abundancia este renombrado calmante y sanador para obtener inmediato alivio y evitar ampollas. Las madres previsoras tienen siempre a mano para los accidentes de los niños

UNA CREMA SANATIVA
Mentholatum
Indispensable en el Hogar

Se conoce en todo el mundo, por sus espléndidos resultados para todos los dolores e inflamaciones. También se aconseja para la jaqueca, cortadas, golpes contusos, eczema, picaduras de insectos, etc.

De venta en las Boticas y Droguerías.
Unicos Fabricantes:
The Mentholatum Co.
Buffalo, N. Y., E. U. A.

FERROCARRILES DEL ESTADO

(N.o 33) ITINERARIOS DE LOS RAMALES DE LARRAIN ALCALDE Y CARTAGENA

Hasta nuevo aviso seguirán rigiendo en estos ramales los itinerarios actuales, postergándose, por ahora, la implantación de las modificaciones anunciadas en los avisos Nos. 30, 31 y 32, que aparecieron el día 12 del presente.

EL DIRECTOR GENERAL.

Abril 19 de 1922.

Asuntos de Hacienda Pública

QUEDA TERMINADO EL PROYECTO SOBRE CONTRIBUCION DE LA RENTA, QUE PREPARABA EL SEÑOR CLARO LASTARRIA

El Viernes de la presente semana se efectuará una importante reunión para trazar una política salitrera

La venta de salitre del stock perteneciente al Gobierno de los Estados Unidos

El pago de los empleados de la administración pública se iniciará a fines de la próxima semana

En nuestras ediciones últimas hemos venido dando a conocer a nuestros lectores cuantas novedades se han producido últimamente en las oficinas de hacienda y de las preocupaciones del señor Samuel Claro Lastarria, que ha ocupado con vivo interés de obtener una pronta solución para los varios porblemas económicos que penden actualmente de la consideración del Gobierno y de las Cámaras legislativas.

Hemos dicho que el señor Claro se ocupaba en estos días de la redacción de un proyecto sobre contribución de la renta, que tan pronto fuese terminado sería entregado a la Comisión de Hacienda para su estudio. Según nuestras informaciones este proyecto quedó redactado ayer y será impreso inmediatamente para repartirlo entre los miembros de la Comisión.

POLITICA SALITRERA

Para el viernes de la presente semana el Ministro de Hacienda señor don Samuel Claro Lastarria ha citado a una reunión a los representantes del Gobierno ante la Asociación de Productores de Valparaíso.

Según hemos podido informarnos ayer, el señor Ministro, en compañía de los delegados del Gobierno estudiará todo lo relacionado con la industria salitrera, fijando la política que sea más conveniente seguir en las actuales circunstancias.

EL SALITRE EN LOS ESTADOS UNIDOS

También hemos dado a conocer al público las informaciones proporcionadas por la Asociación de Productores de Valparaíso, en la cual daba cuenta a sus asociados de una venta de varios miles de toneladas de nitrato del perteneciente al stock del Gobierno norteamericano, y que como se sabe ese Gobierno había prometido al nuestro no liquidar en la actual temporada de ventas.

Hemos dicho sobre este asunto que el Ministro de Hacienda había pedido informes al Embajador en los Estados Unidos, señor Beltrán Mathieu y que la respuesta de nuestro representante diplomático en Norte América se halla desde hacía tiempo en manos del Gobierno.

Preguntamos ayer al señor Samuel Claro sobre este asunto, quien tuvo a bien informarnos que si bien se había impuesto de su contenido, debería antes estudiar los antecedentes de la cuestión en la reunión del viernes próximo, y que en todo caso no tenía la importancia que se le había dado.

Como decimos, en la reunión del viernes próximo, el señor Claro estudiará detenidamente todo cuanto se relaciona con los problemas salitreros y la crisis por que atraviesa ahora la industria.

INFORMACIONES RECIBIDAS POR LA ASOCIACION

La Asociación de Productores de Valparaíso había recibido informaciones en las cuales se decía que la venta de nitrato del stock del Gobierno norteamericano alcanzaba a 40,000 toneladas, liquidadas en varias partidas que se habrían vendido a 22.50, a 25 y a 46 dólares la tonelada.

Según hemos podido saber, se habrían vendido solo 11,000 toneladas, habiendo rechazado el Gobierno norteamericano las proposiciones de venta para las 29,000 restantes y no expresándose que no se harán gestiones por esta cantidad ni hacer nuevas ventas.

EL PAGO DE LOS EMPLEADOS PUBLICOS

Hemos mantenido al corriente también a nuestros lectores de las gestiones que ha hecho el Gobierno para reunir los fondos necesarios para pagar a los empleados de la administración pública.

Nuevamente podemos decir que éste se iniciará a fines de la próxima semana, para lo cual la Tesorería Fiscal, como es costumbre fijará las fechas precisas y el orden en que deberá efectuarse.

DE INCENDIO
Quiebras, remates y por cuenta
Fabricantes
FRANELAS MOLETON MOJADA
VALOR 4 PESOS, A $ 2.40

FRANELAS color, asargadas . . .	2.40
CEFIROS para camisas . . . . . $	3.00
LIENZO lavado y ancho, pieza de 40 yardas $ 64 pieza, el metro . . $	1.80
LIENZO lavado, extra, pieza $ 77, el metro . . . . . $	2.10
MADAPOLAM rica clase, pieza $ 76, el metro . . . . $	2.10
TOCUYO asargado superior de Puente, ... $	2.40
TOCUYO Holandés $	1.40
TOCUYO Holandés retorcido. clase extra . . . . . . $	1.80
CREA para sábanas, en 1.90 de ancho $	6.20
CREA para id., 1|2 hilo "Londres" $	10.60
CREA Italiana, en 2 metros de ancho $	8.50
CREA puro hilo, en 2.00 ancho . . . . $	33.00
LANA negra doble ancho, en 1.10 . $	9.25

LANA listada en 1.30 de ancho . . . . $
GABARDINA negra doble ancho . . . . $
GABARDINA negra, azul y café, doble ancho . . . . . $
LANAS en 18 colores y 125 de ancho, valor de 25 pesos, a . . . . $
GABARDINA gruesa, clase finísima, en negro, valor 50 pesos, a . . . $
RADSIMIR en 1.30 de ancho . . . $
SARGA marino pura lana, 1.20 ancho $
ESPUMILLAS seda clase extra . . . $
ESPUMILLAS seda en 1.40 ancho, negra, azul y café, valor 70 pesos, a $
RASOS estilo Charmeuse, doble ancho . . . . . . $
BRETAÑA hilo . . $
BATISTA hilo . . $

San Miguel 55 - Casa Particul

C R O N I C A   P O L I C I A L

EL 2.o JUZGADO DEL CRIMEN FALLA A FAVOR DE LA MUNICIPALIDAD EL PROCESO DE LOS $ 10,000 SIN DUEÑO

La justicia criminal falla el antiguo proceso contra los individuos que se reunían en la calle de Molina N.o 450

Varios individuos condenados por robo de dinamita

Sentencias judiciales

Accidentes del trabajo. — Atropellos. —Heridos. —Robos. —Hurtos

Una acusación contra un profesional

Una matrona ingresa a la Casa Correccional

LOS $ 10,000 SIN DUEÑO PASAN A PODER DE LA MUNICIPALIDAD

ASI LO DISPONE EL 2.o JUZGADO DEL CRIMEN

En varias ocasiones hemos dado cuenta de las diversas tramitaciones que ha sufrido el ya histórico proceso instruído por aquellos $ 10 mil que fueron encontrados en el interior de una botería de la calle Puente y de cuya propiedad nadie quiso hacerse cargo.

Como recordarán nuestros lectores, en ese proceso figuraban los nombres de los señores Juan Tonkin y Eduardo Bunster, como posibles conocedores del verdadero dueño de esos dos Vales del Tesoro de valor de $ 5,000 cada uno, pero ambos afirmaron repetidas veces en la prensa y en los Tribunales que nada tenían que hacer con ese dinero.

Los Tribunales en vista de que esa suma de dinero no tenía dueño y que nadie quería figurar como tal, se vieron completamente confundidos para establecer el verdadero propietario.

Y como éste no se encontraba por ninguna parte, ni buscado con la linterna de Diógenes, aparecieron en lontananza algunas instituciones haciéndose figurar como acreedoras a los $ 10,000.

Y vino en seguida una de abogados y de fiscales, alegando cada cual mejor derecho para la institución que defendían.

El Juez del 2.o Juzgado, que seguía el sumario por haberse declarado incompetente el 3.o, falló ayer en el sentido de que la Municipalidad de Santiago tenía derecho a ese dinero, de acuerdo con lo dictaminado por el Fiscal, señor Custodio Amenábar Ossa.

EL ANTIGUO PROCESO DE LA CALLE MOLINA

UNA TENEBROSA HISTORIA QUE SE PONE DE ACTUALIDAD

La policía puso a disposición del Juzgado en Diciembre de 1915, a varios individuos que sorprendió reunidos en una pieza de la calle Molina 450.

Se procesó por ese delito a los reos Carlos Ramírez Acuña, Luis Clavero Ramírez, Juan Venegas Droguett, Armando González Ramírez, Carlos Díaz Rodríguez, Arturo Rojas Le-Brun, Patricio González Guzmán, Juan Araya Salas, Pedro Vásquez Arriagada, José Manuel Castellanos Covarrubias, álias El Capucha; Carlos González Alvarez, Floridor Alarcón, Manuel Ramírez Acuña, Juan Briones Carrasco, Valentín Poblete Parra, Héctor Robles Aguirre, Olegario Castillo Varas, Segundo Carrera Guerrero, José Acevedo Arellano, Eduardo Muñoz Carvajal, Alejandro Gómez González, Juan Guerra González, Augusto Santa Cruz Riesco, Eduardo Nelson Garrido, Juan de Dios Vera Gaete, Gregorio Arenas Núñez y varios más que aparecieron como culpables en la sustanciación del proceso.

Entre las numerosas declaraciones aparecen también otras personas complicadas que lograron huír. Allí figuran individuos apodados "El Lola", "La Pimienta", "La Francesa", "La Gath y Chaves", etc., tipos degenerados que habían constituído una sociedad que mantenía un centro, cantina, etc., y donde sólo podían penetrar los iniciados.

En este centro que funcionó durante mucho tiempo en diversas calles de la capital, Avenida Independencia, con el nombre de "Centro Igualdad"; Avenida Latorre, con el de "Bar Centenario", etc., se celebraban las reuniones, especialmente los días Sábados y a las que tenían entrada únicamente los socios y los aspirantes que se buscaban en otros sitios.

En el proceso que es demasiado extenso, ya que la sola sentencia ocupa más de veinte fojas escritas a máquinas por ambos lados, figura toda la tenebrosa historia de los procesados.

……

……

Le tocó al Juez don Carlos Orrego dictar sentencia en este proceso iniciado años atrás. El joven magistrado, después de imponerse detenidamente del fondo de ese proceso, falló ayer el voluminoso expediente.

Las sentencias son las que siguen y en las que figuran individuos de todas clases y hasta criminales, que mantenían estrechas relaciones con los afeminados:

A Floridor Alarcón, por el homicidio de Pablo González o Larraín y como encubridor de delitos contra la naturaleza, a 5 años 1 día y 60 días, respectivamente.

A Luis Clavero, por robos reiterados a los Padres Franceses, sodomía y otros delitos, 6 años, 3 años y 61 días, respectivamente.

A Armando González o Ricardo Miranda, sodomía y hurto, 3 años y 2 años, respectivamente.

A Carlos Ramírez y Juan Venegas, sodomía, 3 años.

A Carlos Días y Arturo Rojas, sodomía, 541 días.

A Juan Bautista Araya, sodomía, tres meses.

A Patricio González, ultraje público a las buenas costumbres, 541 días reclusión.

Algunos de los individuos que figuraban en el proceso, han fallecido otros se encuentran ausentes, otros no fueron habidos y otros sobreseídos en vista del examen médico y de las declaraciones comprobadas de los inculpados.

El homicidio en San Miguel

El guardián de la policía de San Miguel, Arturo Trejo, autor de la muerte del joven don Alamiro García Reyes, fué declarado reo ayer por el 4.o Juzgado del Crimen que es el que instruye el sumario respectivo.

Por robo de dinamita

En el sumario iniciado en el 2.o Juzgado del Crimen contra Luis Allendes Alvarado, Eugenio Zúñiga González, Angel Rojas Rojas, César Alvarado Alvarez, y Alberto Sánchez Vargas, por robo de 20 cajones de dinamita en los polvorines de la mina "Africana" de la Santiago Mining Company, ha recaído la siguiente sentencia:

1.o—Que todos los reos de este proceso confesaron extraoficialmente y en su primera declaración judicial su participación en el robo de dinamita que se investiga, sin que hayan probado que prestaran estas confesiones por apremio o falta de razón;

2.o—Que el delito mencionado se halla acreditado en autos con el testimonio de Williams Evans, Francisco León, José Rovegno y Manuel Quintana;

3.o—Que de las propias declaraciones de los reos y de la de Williams Evans y Quintana y del informe pericial de fojas 9 vuelta, se establece que Luis Allendes, César Alvarado y Alberto Sánchez, son responsables de delito reiterado de robo, el 1.o como autor y el segundo y tercero, como encubridores; y que los reos Eugenia Zúñiga y Angel Rojas, son autores de robo de dinamita de valor de más de cincuenta pesos.

4.o—Que todos los reos han acreditado su buena conducta anterior.

Visto lo dispuesto, etc., condeno a Luis Allende a 5 años y 1 día de presidio. A cada una de los reos César Alvarado y Alberto Sánchez, como encubridores y a Eugenio Zúñiga y Angel Rojas, como autores de robo de dinamita a 541 días de presidio; todos con sus respectivos accesorios."

Una querella por injuria bastante original

Don Manuel San Martín es vecino de doña María J. Ayala. Ambos residen en la 8.a subdelegación rural. Por disgustos que nunca faltan en esta vida tan llena de miserias e intrigas, se produjo entre ellos una seria aversión. A pesar de tener ambos muy buena vista, se miraban muy mal y cada vez que se encontraban a mano se lanzaban fieras guiñadas de ojo, como diciendo: ¡Ah!, quién pudiera hacerte desaparecer!...

El momento de la explosión violenta tenía que llegar y el cambio de palabras bruscas estalló en el instante propicio.

La peor parte la sacó doña María J. Ayala, la que se presentó al juzgado respectivo en contra de San Martín, por haberle dicho palabras ofensivas.

El juzgado de subdelegación de la 8.a oyó la querella y falló en contra de San Martín. Pero éste no se ha sentido satisfecho de la sentencia del juez rural y se presentó ayer al 3.er juzgado del crimen, pidiendo que deje sin efecto el fallo de ese juez.

En su escrito de defensa dice San Martín que las palabras proferidas por él no encierran injuria, demostrando esta afirmación con diversos argumentos.

Hazañas de un jinete sin caballo

José M. Sánchez, San Francisco de Mostazal, es una persona que le gusta el deporte de la equitación más que cualquier otro.

Deseando dar un paseo y no teniendo lo principal, solicitó de don Gilberto González, Lira 1758, una excelente yegua con una marca "J", a fin de lucir sus brillantes cualidades de excelente jinete.

El señor González facilitó el animal al peticionario, pero ha tenido la desgracia de que Sánchez no quiere devolvérselo.

Se ha encariñado con el animal.

Como González no ha podido obtener la devolución de la yegua, se presentó a la 8.a Comisaría denunciando el hecho. Avalúa en $ 800 al animal.

CONDENA POR HURTO. — Manuel Fernández Fernández, por hurto a Alberto Herrera, fué condenado por el 2.o Juzgado a dos años y medio de presidio menor en grado medio y a pagar las costas de la causa.

POR INFANTICIDIO.—En el 2.o Juzgado del Crimen se inició un sumairo contra Amelia Salazar Meneses, por haber dado muerte a una guagua por asfixia.

Cerrado el sumario, el juez condenó ayer a Amelia Salazar por el delito de infanticidio a cinco años y un día de presidio y a pagar las costas de la causa.

LA ESTAFA A LA SOCIEDAD CREDITO PROVINCIAL AGRICOLA.— En nuestra edición de ayer publicamos un párrafo acerca del sumario que se sigue sobre las irregularidades descubiertas en esta sociedad comercial. Decíamos también que el gerente señor Andrés Walker Valdés se había presentado a declarar.

Este caballero facilitó a la justicia importantes datos que demuestran la forma cómo efectuaban esas irregularidades algunos empleados de la Compañía.

CONDENAS POR ROBOS.—El 2.o Juzgado ha dictado las siguientes sentencias por robos:

Aurelio Soto Miranda que también se hace llamar Aurelio Miranda Soto, procesado por robo a Laura Cuadra a un año de presidio.

—Juan Alvarez Vallejos y Vicente Fuentes González, por robo a Gregorio Rojas, se absuelve a ambos de la acusación.

HURTO A DANIEL ARAYA.—El 15 de Agosto de 1921, se inició un sumario a José Ibáñez Rebolledo y Manuel Vargas Traslaviña, por hurto a Daniel Araya. El juez en sentencia dictada ayer condena al 1.o a 3 años 1 día y sobresee temporalmente respecto del otro.

ACCIDENTES DEL TRABAJO.— Fué remitido a la Asistencia Pública el obrero Alberto Valdés, Copiapó s|n, con contusiones internas de gravedad, a causa de haberse caído de una altura de tres metros en el edificio de Catedral 2158.

—Tomás Zambrano, Acequia Los Pérez 3714, se hirió la pierna con una azuela elaborando unas maderas de la Sociedad de Buques y Maderas. La herida es grave y fué conducido a la Asistencia.

FUNESTA EQUIVOCACION.— Emma Cáceres, Aldunate 1414, tomó, según confiesa, por equivocación, dos pastillas de sublimado.

En grave estado fué conducida a la Asistencia Pública.

La 4.a Comisaría puso el hecho en conocimiento de la justicia.

ATROPELLADO POR UN AUTO. —Luis Muñoz fué conducido a la Asistencia Pública, desde Delicias, esquina San Alfonso, donde fué atropellado por un auto. Presenta heridas graves.

LOS APUROS DE INES.—A pedido de Inés Ubilla fuéron aprehendidos Modesto San Juan Urrejola y Venancio Meza Jofré.

Inés expresa que ambos intentaron ultrajarla y como opusiera tenaz resistencia, San Juan, que dicho sea de paso, nada tiene de santo, sacó un revólver y le disparó un balazo hiriéndola en una mano y en el abdómen.

UNA MATRONA EN LA CASA CORRECCIONAL.—Ayer ingresó a la Cárcel una matrona acusada de haber proporcionado a una enferma los remedios necesarios que causaron un infanticidio.

ALCANCE DE NOMBRES.—Don Carlos Letelier Zúñiga, nos escribe manifestándonos que él no es la persona que aparece con igual nombre y apellido en la edición del Jueves último en esta misma sección.

DESAPARECIDOS.— Josefina Gálvez, Agustinas 2285, se presentó a la 5.a Comisaría dando cuenta que hace como un mes no regresa a su casa su hijo Ruperto González, de 13 años, por lo que teme que le haya ocurrido alguna desgracia.

—Sinforosa González se presentó a la 9.a Comisaría, expresando que su hijo José D. Valdivieso, fogonero de los Ferrocarriles, no llega a su casa desde hace nueve días y teme por él.

DEL HOSPITAL SAN VICENTE. —La 10.a Comisaría dió cuenta al Juzgado de turno que un reo que se encontraba detenido en el Hospital de San Vicente de orden de uno de los Juzgados del Crimen, se fugó.

EN LA IGLESIA DE LA GRATITUD.— Don Francisco Sfarzer dió cuenta a la Sección de Seguridad que en circunstancias que su esposa Angela M. de Sfarzio se encontraba en la iglesia de la Gratitud, le hurtaron su maletín, una pulsera de oro y otras joyas.

EL PELIGRO DE LOS CHOFERES EBRIOS.— Enrique Reyes Reyes y Carlos Savianini fueron aprehendidos por guardianes de la 1.a Comisaría por ir gobernando el auto N.o 6,448, en estado de ebriedad.

El auto, debido a una mala maniobra, se volcó, produciendo contusiones graves al pasajeros Aurelio Guzmán Díaz.

HURTO A UNA MONJA.— Luis Alberto Mozano Muñoz fué aprehendido por los carabineros a petición de Sor María, quien lo acusa de haberle hurtado de su do
rias joyas que estima en

RECLAMO DE UN OBR
ha presentado a nuestras
obrero don Luis Roja
quien nos manifiesta que
do el Sábado último por
to de la 2.a Comisaría M
randa.

El aprehensor para de
como causa que el obrero
sospechoso. Sin embargo,
do es un obrero muy co
los elementos de la
Obrera de Chile, y obtu
tad gracias a las gestio
cieran el diputado don S
barca, el secretario g
Junta Provincial Obre
Benítez y otros dirigent

El obrero Luis Rojas B
re dejar constancia de
ción que él estima inju
traria.

NO ES EXACTO.— D
Ahumada se ha acercado
imprenta a manifesta
rece de verdad el
hecho en su contra un
apellido Trujillo.

CONFERENCIAS DE
El Jueves 27 del actual
P. M., el sub-comisario
Valenzuela dictará en
misarios de la Prefectura
ferencia del presente año.

SAPOLIO

Se emplea en la cocina para un sinnúmero de cosas. Limpia cuchillería, calderas, latas, porcelana, lozas, linoleum, refrigeradores, revestimientos, mármol, estantes y pisos. Exíjase que aparezca en cada paquete el nombre de SAPOLIO.

ENOCH MORGAN'S SONS CO.
Los Unicos Manufactureros
Nueva York, E. U. A.

Devuelve á las ollas y cazuelas el resplandor de las nuevas.

MANZANA
POR MAYOR Y ME
vendo:
AGUSTINAS 17
— y —
DELICIAS 10

$ 23.00
Vendo casa nueva
minada en calle Santa
cuadras pasado Avenida
piezas, 43 metros de fondo
deros con $ 6,000 al contado
to fácil pago.
ARTURO PRAT

CAPITALISTA
necesítase con 40 mil pesos
gocio establecido de primer
en pleno centro de Santiago
buenas entradas y de
porvenir.
Ofertas a A. B., 1922, a
ALEMAN, SANTIAGO.
CASILLA 3479

PAPAS
Amarillas de guarda
bió BODEGA AGRICOLA
SAN DIEGO N.o
TELEFONO 2811

OCASION
Molino cilindro para
tales. vendemos $ 23,000
LIRA y Cía., MALLO

Higos
secos y huesillos del
co, nueva cosecha,
Bodega
Agrico
SAN DIEGO N.o
TELEFONO 2811
Ventas por mayor y
nor.

CONGRESO NACIONAL

CAMARA DE SENADORES

(VERSION OFICIAL)

Sesión 13.a extraordinaria en 19 de Abril de 1922

PRESIDENCIA DEL SEÑOR CORREA OVALLE

Asistieron los señores Arancibia Laso, Bañados, Barros Errázuriz, Briones Luco, Bulnes, Concha S., don Juan E., Concha don Luis E., Edwards, Errázuriz Tagle, Errázuriz Lazcano, González Errázuriz, Huneeus, Lyon Peña, Ochagavía, Silva Cortés, Torrealba, Urrejola, Yáñez y Zañartu don Héctor.

Se aprobó el acta de la sesión anterior.

Se dió cuenta de seis informes de la Comisión de Legislación y Justicia, recaídos:

En la solicitud de don Ricardo Schorr, sobre permiso para poder aceptar el cargo de vice-Cónsul de Alemania en Talca;

En el proyecto sobre permiso a don Antonio Aninat, para aceptar el cargo de Cónsul de Bélgica en Concepción;

En la solicitud de don Alberto Bastien Serieux, para aceptar el cargo de vice-Cónsul del Brasil en Concepción;

En la de la Sociedad de Socorros Mutuos El Progreso, de Molina, sobre permiso para poder conservar la posesión de un bien raíz;

En la del Cuerpo de Bomberos de Lautaro, de Llaima, sobre conservación de un bien raíz; y

En el proyecto de la Cámara de Diputados que concede al Club Social Demócrata, de Temuco, permiso para conservar un bien raíz.

Quedaron para tabla.

SITUACION MINISTERIAL

El señor ERRAZURIZ (Don Ladislao). — Los Senadores de la mayoría y algunos de la minoría me han confiado el honroso encargo de manifestar, en vista de la noticia de posible crisis ministerial que consigna la prensa de hoy, sus deseos de ver continuar en el desempeño de sus elevadas funciones a los señores Ministros, de cuyo patriótico e inteligente celo tanto espera el país.

El señor TORREALBA. — Voy a decir dos palabras a propósito de las que pronunció en la sesión de ayer el Honorable Senador por O'Higgins, señor Concha Subercaseaux.

Manifestó Su Señoría que algunos Senadores de la minoría estaban acordes con la protesta que la Unión Nacional por el órgano del Honorable Senador, formuló en esa sesión.

Deseo expresar que no me cuento en el número de los que asienten a dicha protesta. Por el contrario, y aún cuando conozco muy someramente, los incidentes que se ha tratado de condenar, creo que como miembro de la Alianza Liberal, no debo cooperar en este caso a la acción de la mayoría del Senado.

Era cuanto deseaba esclarecer, Honorable Presidente.

El señor ARANCIBIA LASO. — Me encuentro en la misma situación que el Honorable Senador por Santiago, señor Torrealba. Y para evitar las dudas que pueden suscitar las palabras vertidas por el Honorable Senador por O'Higgins en la sesión anterior, contando con la franqueza con que siempre procede el Honorable Senador por Curicó, señor Errázuriz, me parece que sería preferible que se dieran los nombres de los Senadores de la minoría que adhirieron al acuerdo de ayer.

El señor ERRAZURIZ (Don Ladislao). — Creo que el honor que me discierne el Honorable Senador por Antofagasta debe otorgarlo por igual a todos sus colegas de esta Honorable Cámara; y, en consecuencia, si alguna interrogación pudiera ser dirigida respecto del incidente que nos ocupa, ella debiera ser contestada por los mismos interesados. No me niego por falta de cortesía sino por razones de discreción y por el pie de igualdad en que, en materia de confianza, debemos mantenernos todos los Senadores respecto de nuestros colegas.

El señor BAÑADOS. — Yo estuve presente en toda la discusión habida sobre la materia que planteó el Honorable Senador por O'Higgins en la sesión anterior, y estoy en todo conforme, hoy como ayer, con las declaraciones que hizo Su Señoría en resguardo de la dignidad de la República.

El señor ERRAZURIZ TAGLE. — Esta no es una cuestión política, sino que de dignidad nacional.

FERROCARRIL DE SANTIAGO A VALPARAISO POR CASABLANCA

El señor BAÑADOS. — Hace algunos años, señor Presidente, representando a Valparaíso en la Cámara de Diputados, hice presente la alta conveniencia nacional de construir el ferrocarril entre la capital de la República y su puerto más importante por la vía de Casablanca.

El trascurso de los años no ha hecho más que fortificar en mí estos anhelos que los estimo de bien público y, en consecuencia, insistiré hoy, como ayer y como mañana, sobre esta obra reclamada por múltiples circunstancias que no es posible desatender por mayor tiempo, porque importa justicia, buen gobierno y atención a un clamor general que no debe ser desatendido.

Dije entonces: "En sesión de fines de Junio último, mi Honorable colega, señor Urrejola, llamó la atención del señor Ministro de Obras Públicas a la conveniencia de habilitar una nueva vía férrea de Santiago a Valparaíso. Concurro en todo con las observaciones de mi Honorable colega, y como sé que hay algunos proyectos pendientes o despachados, desearía oír la palabra del Gobierno al respecto.

Es notorio que la línea férrea actual de Santiago a Valparaíso está en tal forma recargada de tráfico, que llegará el día, no lejano, en que por dar paso a los trenes de pasajeros, habrá que reducir a la mitad o a cero los de carga y entonces la carestía de la vida en nuestro puerto principal tendrá que asumir caracteres alarmantes, con su repercusión mucho más grave aún, en las provincias de Tarapacá y Antofagasta que, como es sabido, se surten especialmente de Valparaíso.

Hay que pensar desde luego en una nueva vía y a mi modesto sentir creo que la proyectada, pasando por Casablanca, sería la ideal en consideración de que ya, junto con descongestionar la línea actual serviría eficazmente al acarreo de productos de un departamento extenso y abundante de recursos agrícolas como lo es Casablanca.

Este ferrocarril iniciaría una era de prosperidad y de gran actividad comercial largos años esperada por los pobladores de esa zona, rica en producciones de la minería y de la agricultura y cuyo progreso está detenido por la falta de buenas vías y fáciles medios de transporte.

Casablanca, con más del doble de extensión que Limache, pues tiene cerca de dos mil kilómetros cuadrados de superficie y con un clima igual o más sano y agradable que aquel ha permanecido estacionario por largos años a pesar de su cercanía a las dos ciudades principales de la República, debido exclusivamente al olvido en que le han mantenido los Poderes Públicos, sin ninguna razón atendible para ello, al contrario, con evidente perjuicio para Valparaíso, ya que el progreso de esta zona servirá para abaratar la vida del puerto por la abundancia de recursos que le suministrará el día que tenga ferrocarril para la movilización de sus productos.

El problema es urgente: no hay más que preguntar al comercio porteño lo que tardan en llegar los cereales y verduras de Santiago y sus inmediaciones, para comprender que la situación se hace cada día más angustiada.

Me consta personalmente que un carro de papas demoró un mes de Requínoa al Barón; y ya puede colegirse de aquí en qué condiciones llegarán los artículos que son de inmediato consumo.

Una ciudad con la población de Valparaíso, y que vive del acarreo de los trenes, no puede permanecer por más tiempo al amparo de una sola vía férrea. El terremoto de 1906 demostró el peligro que esto entrañaba para la vida de sus habitantes.

La nueva línea por Casablanca deberá ser enteramente independiente de la actual en servicio y su llegada a Valparaíso convendría que fuese por algunos de los cerros que espaldean el puerto, a fin de que su manejo esté desligado por completo de la Red Central, porque, si un acontecimiento paraliza una quede la otra en servicio.

El encarecimiento de la vida va a paso de gigante en nuestro primer puerto y quienes reciben con mayor dureza sus consecuencias son los obreros y los empleados, pues, calculada la renta de que disfrutan para una época de precios normales de las producciones agrícolas del país, se encuentran con un grave desequilibrio de sus gastos, al tener que pagar dos y tres veces más caros los artículos de consumo diario.

Tenga presente la Honorable Cámara que los habitantes de Valparaíso han sufrido, de 1906 a la fecha, dos terremotos: el sísmico y el económico, para reparar lo destruído, y sobre esto la duplicación de las contribuciones locales, y que no es posible hacerle sufrir otro".

"No es tolerable entonces ver impasible el alza inconmensurada de los artículos de producción nacional, porque esto equivaldría a poner un dogal sobre el cuello de los desheredados de la fortuna".

"Deber es del Gobierno en acudir a tiempo a detener estos graves males en desarrollo, y el medio más eficaz que vemos es la iniciación pronta de la vía que dejo indicada".

"Si mis recuerdos no fallan, creo que ya se otorgó una concesión a un señor Olivos, y si ello fuera efectivo, no habría más que apresurar los trámites para que la obra entre pronto en ejecución".

"Valparaíso es una de esas ciudades a las cuales los Poderes Públicos no pueden en justicia negarles nada, en vista que desde la iniciación del país a la vida independiente, ha sido y continúa siendo el principal recaudador de rentas para el Estado".

"Con los difíciles medios actuales de aprovisionamiento se hace un daño grave a la agricultura y a otras industrias importantes del país, porque siendo deficiente el acarreo ya por la cantidad que exige el consumo ó por la oportunidad con que deben llegar, el caso es que el comercio en esta situación incierta de tener a tiempo lo nacional, recurre al extranjero en demanda de conservas, de carnes, verduras, frutas, leche, mantequilla, etc., con evidente detrimento de los productores nacionales".

"La estadística comercial correspondiente a 1911 da para Valparaíso, como cifras de llegadas, un total de más de seis millones de pesos moneda corriente.

Suponiendo que la cuarta parte de estos artículos sean por su clase irreemplazables en Chile, que otra cuarta parte sea consumida por Santiago y las poblaciones vecinas, siempre tendremos que Valparaíso sólo consume más de dos millones de pesos al año en productos traídos del extranjero, sien do que todos o la mayoría de ellos se cosechan o elaboran en el país.

Si Valparaíso tuviera con la ciudad de Santiago un servicio de trenes rápidos de carga, ¿iría a consumir más de mil pesos diarios en leche y mantequilla extranjera? ¿Quién no prefiere la leche y la mantequilla fresca a las conservadas? Sólo por falta de aquéllos se consume de estos otros y así ocurre con los demás productos.

Si en Valparaíso nunca faltara la papa y lentejas, etc., ¿habría ocasión para hacerlas venir del Perú y de Alemania, respectivamente?

¿Se consumirían tan grandes cantidades de salmón y sardinas y verduras de otras partes, si siempre abundara la carne de chancho, cordero y aves de corral o la verdura fresca?

El consumo de las conservas es la manifestación más evidente y clara de que hay grande escasez de artículos frescos.

Y si esto ocurre con Valparaíso, que está en el centro de toda la producción agrícola del país y que es la puerta de salida más importante de ella ¿qué no pasará en Iquique, Antofagasta, Pisagua, Taltal, etc?

Hágase una comparación y se verá que así como a Valparaíso faltan trenes de acarreo, al norte falta marina mercante y que, por ambas causas, el comercio de artículos extranjeros alcanza cifras fabulosas que en vez de quedar entre nuestros productores, van a enriquecer tierras y mercados que no conocemos y a quienes no nos liga ningún lazo de amistad, ni de reciprocidad comercial.

Mis cálculos, tomados de las estadísticas, me dan más de diez millones de pesos al año, moneda corriente, que en esos puertos se compran al extranjero en artículos todos de producción nacional o de similares que con los nuestros podíamos reemplazar con ventaja.

Y estos millones, que tanta falta hacen al país y que van a acrecentar las fuentes de riqueza de otras naciones, está en nuestras manos recuperarlos y aumentarlos. Para ello necesitamos por el momento facilitar el acarreo a Valparaíso y tener marina mercante propia para el transporte marítimo.

El ferrocarril por Casablanca, junto con favorecer las tierras que va a recorrer, servirá de estímulo a la producción agrícola de toda la zona central, que movilizando más rápida y puntualmente sus productos acrecentará el consumo en Valparaíso y en los puertos del litoral, y esto será un fomento real y positivo de la riqueza pública y particu lar.

El Diputado que habla se permite esperar de la bondad del señor Ministro del ramo que nos dará a conocer las determinaciones del Ejecutivo en orden a la línea proyectada por Casablanca y decirnos si Valparaíso puede o no esperar una solución cercana a este problema, que tan íntima relación tiene con el abaratamiento de sus artículos de consumo diario y que además, por las razones que he expuesto, es de alta conveniencia para los intereses generales del país".

Espero, pues, que serán tomadas en cuenta estas observaciones por el Honorable Ministro del ramo, a fin de que se sirva adoptar las medidas que juzgue oportunas.

PETICION DE ANTECEDENTES

El señor BARROS ERRAZURIZ.—Deseo rogar al señor Presidente que se sirva dirigir oficio al señor Ministro de Obras Públicas, a nombre del Senador que habla, a fin de que remita al Senado un informe que anuncia "El Diario Ilustrado" de hoy haber recibido la Dirección de Obras Públicas, sobre el trabajo de los albergados.

Dice "El Diario Ilustrado" que como un medio de dar trabajo a los obreros cesantes del norte, que se encuentran asilados en los distintos albergues de la capital, el Gobierno resolvió iniciar las obras de canalización del río Mapocho, de Plaza Italia al Oriente.

Estos trabajos se iniciaron a mediados de Febrero; pues bien, la Dirección de Obras Públicas acaba de recibir un informe sobre dichos trabajos, correspondientes al mes de Marzo, que dejan de manifiesto el más completo fracaso del empleo de estos obreros en dichas obras.

De 79 albergados que se inscribieron en las faenas, a fines de Marzo sólo llegaron cuatro; todos los demás fueron desertando poco a poco, después de la primera semana unos, a los quince días otros, y así los demás.

Ninguno quiso abandonar los albergues, como se lo exigían los jefes, ni tampoco quisieron aceptar trabajo a trato, y la labor desarrollada por ellos fué calificada de nula.

Los trabajadores de los albergues fueron divididos en grupos, y a cada uno de éstos se les puso un maestro, pues no sabían trabajar.

No bien se ponían un poco al corriente, no volvían más, quedándose en los albergues, perdiéndose el tiempo del aprendizaje.

El informe termina pidiendo a la Dirección de Obras Públicas no se contrate más personal de los albergues y se permita continuar los trabajos de canalización con obreros de la provincia, cuya labor es más provechosa por el conocimiento que la gente tiene de su trabajo y por su rendimiento eficaz".

Quiero que el Senado conozca este informe para que vea el resultado desastroso que están dando los albergados; y esta obra de la canalización del Mapcho, que se va a ejecutar en virtud de una ley de la República, no va a dar los frutos que de ella se esperaban en lo que respecta a la ocupación de los trabajadores de los albergues, pues de 79 sólo llegaron cuatro, y éstos abandonaron el trabajo.

El señor CORREA OVALLE (Presidente). —Se dirigirá el oficio a nombre de Su Señoría.

Como ha llegado la hora, se suspende la sesión.

—Se suspendió la sesión.

SEGUNDA HORA

El señor CORREA OVALLE (Presidente). —Continúa la sesión.

Continúa la discusión del proyecto sobre creación de Embajadas.

Puede seguir usando de la palabra el Honorable Senador de Santiago, señor Bañados.

EMBAJADAS EN LA REPUBLICA ARGENTINA Y EN EL BRASIL

El señor BAÑADOS.—Y decía y repetía en la sesión anterior que, dentro de mi humildísimo criterio, dentro de profundas y arraigadas convicciones, que no puedo modificar de un momento a otro, al contrario que las siento que se fortalecen y acentúan más y más, es un grave error económico crear **Embajadas** y **Embajadores**, porque el tren de gastos diplomáticos es siempre muy subido; y que es un grave error político introducir en nuestros modestos hábitos republicanos-democráticos, estos resíduos de Gobiernos autócratas, estas misiones aparatosas que recuerdan tantas innoblezas y tantos caudales públicos arrojados al mar inmenso de obligados banquetes, bailes y otras fiestas que a nada conducen en estos tiempos, en que los Gobiernos se comunican directamente unos a otros por medio del telégrafo y que en el espacio de un día o de una hora a veces suelen hacer más que las tales Embajadas en un año.

Cuando los países se dejan ir por la pendiente resbaladiza de las imitaciones a las grandes potencias, hay que despedirse de todo orden en los gastos públicos, hay que despedirse de la austeridad de pasados tiempos, y prepararse para el despeñadero de todo lo bueno, de todo lo que constituía antes nuestro orgullo nacional, para transformarnos en juguetes o marionetes de ajenos caprichos, vicios o resabios.

Ninguna persona bien penetrada de lo que deben ser los países republicanos, ninguna persona bien al cabo del predominio de las ideas democráticas que, desde hace algunos años, vienen avanzando con fuerza incontenible para robustecer el principio **del gobierno del pueblo y para el pueblo**, puede mirar indiferente en Chile, estas creaciones de **Embajadas** y de **Embajadores**, sinónimos de gastos crecidísimos y de resurrección de prácticas monárquicas, sepultadas desde largos años en todas las Repúblicas modernas y en el corazón de todos los ciudadanos respetuosos de los que nos dieron patria y libertad y de sus honrosas tradiciones.

No hace un año todavía en que se envió por el actual Gobierno una aparatosa **Embajada** a Brasil, Argentina y Uruguay, que costó cerca de 200,000 pesos, sin objeto determinado; y ya se piensa en Embajadas a firme, como si las rentas de la Nación fuesen inagotables y estuvieran a disposición de unos pocos para grandes fiestas y paseos; y los demás, olvidarnos de la crisis que nos consume, que mantiene a miles de brazos robustos en forzada inmovilidad y que obliga al Estado a dar comida diariamente a esos brazos inactivos y a sus familias!...

En el orden particular, como en el internacional, yo no califico que se hace obra útil, ni que se cultivan buenas amistades, cuando para mantener el aprecio o la estimación, hay que estar dando continuas recepciones o banquetes y haciendo gastos subidísimos para ese objeto.

De este modo un hombre pobre jamás podría ser o tener por amigo a un rico, a un acaudalado, porque si no le da o retorna buenas comidas o fiestas, se pierde o se debilita la amistad, y sobreviene el desapego y el enfriamiento.

Encuentro muy pobre argumentación aquella que, para atraerse el aprecio ajeno, hay que conquistarlo o seducirlo con banquetes y festejos de toda especie.

La amistad, la verdadera amistad, ha estado siempre por sobre las frivolidades y pequeñeces de una mesa abundante. Esto pudo ser útil allá con los Sardanápalos y los Heliogábalos; pero no con hombres inteligentes, sinceros y llenos de rectitud y honradez que cifran los afectos en las buenas acciones, en los hechos que descubren nobleza y sentimientos altruistas o delicados.

El señor CORREA OVALLE (Presidente). —Me permito advertir al señor Senador que no hay número en la Sala.

—(Después de un momento de espera).

El señor CORREA OVALLE (Presidente). —No habiendo número, se levanta la sesión.

—Se levantó la sesión.

DOCUMENTOS PARLAMENTARIOS

CAMARA DE DIPUTADOS

MOCION DE VARIOS SEÑORES DIPUTADOS SOBRE CREACION DEL MINISTERIO DE SANIDAD Y ASISTENCIA SOCIAL

Honorable Cámara:

El proyecto que crea el "**Ministerio de Sanidad y Asistencia Social**", que tenemos a honra someter a vuestra consideración, tiende a organizar la defensa de la salud pública como función del Estado que se ha reconocido primordial en la organización de las naciones modernas.

Los servicios de asistencia social están confiados en Chile a una institución de caridad particular, la Beneficencia Pública, que se sostiene en una pequeña proporción con entradas propias — la sexta parte — y en el resto, con fondos nacionales. Ante este hecho cabe observar que no hay caridad para quienes solicitan estos servicios, puesto què ellos son costeados, casi en su totalidad, con fondos fiscales, que pertenecen a todos los ciudadanos; aparte que la buena caridad, o la limosna, como sistema en la organización social, es vergonzosa: para el que la recibe, porque le humilla y degrada, y para el que la da, por ser usufructuario de situación de privilegio en el seno de una sociedad en la que por eso mismo hay gente sujeta y determinada a pedirla o implorarla.

Por otra parte es interesante conocer los resultados de nuestra vetusta organización hospitalaria, y cabe preguntar si las bases actuales de la defensa de la salud pública se han traducido por una disminución de la mortalidad que la equipare a la de cualquier país medianamente organizado. Es bien lamentable no poder contestar afirmativamente. La estadística, con la elocuencia abrumadora de los guarismos, nos demuestra lo contrario.

Nuestra mortalidad ha dado la nota más alta, alcanzando la cifra no superada aún en el mundo entero, de 306 menores de un año, muertos, por cada mil nacidos. No creemos que haya alguien que pueda permanecer indiferente ante estos hechos; y mayor será nuestro desconcierto si consideramos que la mortalidad general ha subido a la enorme cifra de 34 por mil. En Argentina y Uruguay esta mortalidad no sube de 12 a 14 por mil y la infantil es de 100 por mil.

Aparte el dolor que el conocimiento de esta estadística provoca, ella representa pérdida enorme de capital humano y una substracción de fuerzas necesarias al desenvolvimiento y progreso del país.

El proyecto que tenemos el honor de proponer a la Honorable Cámara tiene la ventaja de consultar una organización rigurosamente técnica, cuyos fecundos resultados no escaparán a la penetración de nuestros colegas. En la reorganización de la asistencia social se consultan especialmente las obras de profilaxis y muy particularmente para las enfermedades llamadas de trascendencia social, incluyendo entre éstas a la tuberculosis.

Hasta hoy la Beneficencia se ha preocupado casi exclusivamente de hospitalizar enfermos sin tomar en cuenta que por medio de la difusión de policlínicos y con tratamientos oportunos se puede suprimir un subido porcentaje de huéspedes de los hospitales: de enfermedades venéreas, por ejemplo.

Respecto de la tuberculosis, esa amenaza siniestra que se cierne sobre el porvenir de la existencia humana, urge llenar con la nueva legislación el inmenso vacío que — para defendernos de esta calamidad — existe en nuestro país. Se sabe que la tuberculosis se adquiere cuando niño y que la del adulto no es sino el despertar de una tuberculosis adquirida en la primera edad. Esta penetración del bacilo en el sistema ganglionar del niño, permanece latente y dispuesta a retroceder y aún a curar definitivamente con un tratamiento muy simple e higiénico. Por esos los países que, como el Uruguay, han comprendido la gran verdad de la frase de Pasteur — que dice que para salvar a una raza amenazada de enfermedad contagiosa, el medio más eficaz es librar de ella a la semilla, — están empeñados en realizar obras sanitarias dignas de ser imitadas por nosotros.

Es evidente que si realizamos estas obras, curaremos o eliminaremos la predisposición en la casi totalidad de nuestros niños; habrá, por consiguiente, menos adultos tuberculosos y morirán menos pacientes de tisis pulmonar.

Este proyecto tiene el alcance de llenar una sentida necesidad pública y de subsanar grandes deficiencias, dando unidad de acción, dirección técnica y autonomía administrativa y económica a la repartición pública encargada de mantener la vitalidad de la Nación. La creación de un Ministerio, forzosamente, tiene que influir en su perfeccionamiento y desarrollo.

La primera y más esencial de las condiciones de bienestar y de felicidad, tanto individual como colectiva, es la salud y por eso los pueblos más adelantados, como Inglaterra, Francia, etc., han creado Ministerios análogos del que ahora proponemos. Conviene recordar que con motivo de la conscripción militar durante la gran guerra, al tener conocimiento Lloyd George de que cerca de las dos terceras partes de los conscriptos ingleses padecían de anomalías en su salud, se presentó al Parlamento diciendo: "No puede existir un imperio de primera clase con una población de tercera", y solicitó la creación de un Ministerio de salubridad, que ya existe. En 1919 Francia siguió el ejemplo de Inglaterra y numerosos países han hecho otro tanto, como Polonia, Rusia, Cuba, Unión del Africa del Sur, Australia, etc., o están en vías de hacerlo, como los Estados Unidos, Argentina y otros.

Por las consideraciones apuntadas, que son principios aceptados por todos los higienistas, proponemos la creación de este Ministerio, dotado de las atribuciones y recursos que sus altas funciones requieren. Si ha de ser verdad el viejo aforismo de que la salud pública es la ley suprema, debe también ser suprema la autoridad encargada de velar por ella.

PROYECTO DE LEY

Art. 1.o Créase el Ministerio de Sanidad y Asistencia Social, bajo cuya dirección quedarán todos los establecimientos públicos de beneficencia que existan en el territorio de la República.

Art. 2.o Corresponde al Ministerio de Sanidad y Asistencia Social:

a) velar por la defensa de la salud pública con arreglo a las disposiciones del Código Sanitario y a las que en la presente ley se consignan;

b) ejercer la dirección técnica y administrativa de la asistencia social;

c) practicar la inspección y vigilar la higiene de los ferrocarriles y demás medios de locomoción marítima y terrestre;

d) efectuar la inspección sanitaria y la observación médica de toda persona que entre al país;

e) reglamentar y vigilar las casas particulares de óptica, ortopedía, sanatorios, maternidades, hospitales, sociedades o instituciones de asistencia social o cualquiera otro establecimiento particular donde se practique o ejerza alguno de los ramos de la medicina;

f) vigilar la sanidad infantil, la higiene escolar, e inspeccionar todos los establecimientos nacionales o particulares de educación;

g) cuidar de la sanidad penitenciaria y carcelaria en general;

h) organizar la profilaxis y asistencia de enfermos infecto-contagiosos en todo el territorio de la República;

i) propiciar congresos, asambleas y conferencias sanitarias nacionales e internacionales;

j) crear, construir y administrar institutos de puericultura, sanatorios, asilos, hospitales, estaciones campestres y marítimas, y cualesquiera otros establecimientos análogos;

k) administrar y distribuir todos los subsidios asignados por leyes, legados, donaciones, presupuestos municipales, etc., con fines de salud pública y asistencia social;

l) la preparación de los presupuestos y su aplicación;

m) la autorización de los gastos dentro del presupuesto respectivo.

DEL CONSEJO SUPERIOR DE SANIDAD Y ASISTENCIA SOCIAL

Art. 3.o Habrá un Consejo Superior de Sanidad y Asistencia Social que se compondrá de doce miembros a saber: el Ministro del ramo, el Director de Sanidad, el jefe del Servicio Sanitario del Ejército, dos médicos de hospitales, de la asistencia social, un profesor de clínica, uno de derecho, un farmacéutico, un ingeniero, un arquitecto, un veterinario y un entomólogo; todos los cuales deben ser ciudadanos chilenos y titulados en la Universidad de Chile.

El nombramiento de estos Consejeros será hecho por el Presidente de la República, durarán tres años en sus funciones y podrán ser reelegidos indefinidamente.

Presidirá el Consejo el Ministro, a falta de éste, un vice-Presidente que se elegirá al constituirse. Como secretario actuará el sub-secretario del Ministerio.

El Consejo podrá funcionar con siete de sus miembros.

Art. 4.o Corresponde al Consejo:

a) dictaminar sobre todas las cuestiones técnicas relacionadas con la salubridad y asistencia social y sobre la mejor inversión de los fondos destinados a la asistencia social y confección de los proyectos de presupuestos; los que deberán enviarse al Congreso antes del 31 de Mayo de cada año;

b) estudiar los nuevos servicios y construcciones que para los objetos apuntados se proyecten y resolver sobre las materias que acerca de los mismos puedan suscitarse;

c) aceptar y recibir herencias, legados y donaciones; y

d) pedir la apertura y clausura de puertos nacionales en los casos determinados por la ley.

Art. 5.o Todas las resoluciones que el Consejo adopte se pondrán en conocimiento del Presidente de la República para su ejecución; sin perjuicio del derecho que a éste corresponde de vetarlas dentro de los cinco días siguientes del en que fueren adoptadas.

Todas las autoridades públicas o municipales deben cooperar al cumplimiento de las leyes sanitarias cuando a ello sean requeridas por el Consejo.

Art. 6.o En casos de fuerza mayor o de urgencia, el Presidente de la República podrá adoptar, por sí, todas las resoluciones enumeradas en el artículo 4.o.

DE LA ORGANIZACION DE LOS SERVICIOS

Art. 7.o Los servicios de la Dirección de Sanidad establecidos por el Código Sanitario dependerán del Departamento de Sanidad y Asistencia Social, en cuanto se relacione con los que la presente ley establece.

Art. 8.o Los servicios de Beneficencia Pública, hospitales, asilos, lazaretos, patronatos dispensarios, manicomios y toda institución que tenga fines de salubridad y asistencia social en el territorio de la República, pasarán a formar parte de este Departamento para llenar los fines que en seguida se indican:

a) asistencia de enfermos; b) atención de enajenados; c) asistencia y protección de desamparados, inválidos y crónicos; d) asistencia, educación y tutela de niños desamparados, deficientes o anemiados; e) asistencia de embarazadas y parturientas y creación de Asilos Maternales; f) protección a la madre en estado de miseria, pagándolas como nodrizas de sus hijos; y g) protección a la infancia, sin perjuicio de lo que corresponde a la asistencia preventiva.

La organización, dirección y administración de todos los servicios de asistencia social será técnica y científica.

DE LA ASISTENCIA PREVENTIVA

Art. 9.o La asistencia preventiva tendrá a su cargo la organización y cuidado de los establecimientos y servicios destinados a las siguientes necesidades de asistencia social:

a) mejoramiento y conservación de las necesidades fisiológicas en que se desenvuelve el individuo;

b) estudiar y hacer cumplir las leyes que solucionan las causas sociales o jurídicas que influyan en la deficiencia fisiológica del individuo;

c) defender al individuo de las causas patógenas de trascendencia social.

DE LAS RENTAS

Art. 10. Todos los establecimientos de beneficencia, de igual manera que los terrenos, legados y subsidios de que hoy dispone la beneficencia pública, serán entregados bajo de inventario al Departamento de Sanidad y Asistencia Social.

Art. 11. Se destinarán al sostenimiento de la Asistencia Social los siguientes recursos: a) los frutos naturales y civiles de los bienes de que dispone actualmente la beneficencia pública; b) las donaciones y asignaciones testamentarias aceptadas por el Estado; c) el cinco por ciento de las entradas generales de la Nación; d) los derechos y emolumentos que perciba la asistencia por el uso de sus bienes o por algunos de los servicios que se prestan en sus establecimientos; e) las subvenciones de las sociedades obreras o mutuales que se benefician con los servicios que esta ley establece; f) las contribuciones y arbitrios que se creen por leyes especiales a su favor; g) el producto del estampillado de los específicos; h) el producto de multas por infracciones establecidas en las leyes, decretos y reglamentos de salud pública; i) la suma que produzca la venta de sueros, vacunas y productos que elaboren los institutos del Departamento; j) los derechos de análisis e impuestos que se establezcan con fines sanitarios; y k) los impuestos de patentes y visitas de sanidad.

Art. 12. El Ministerio de Sanidad y Asistencia Social mantendrá en cuenta bancaria especial, a la vista o a plazo, todos los fondos que se destinen a los diversos servicios de su dependencia.

DEL PERSONAL

Art. 13. El Ministerio de Sanidad y Asistencia Social tendrá el siguiente personal: un Ministro, un sub-secretario médico, cuatro jefes de sección, tres oficiales de primera clase, tres de segunda, un oficial de partes un archivero y dos porteros, con los sueldos que, respectivamente, corresponden a los de igual categoría de los otros Ministerios.

Las cuatro secciones serán de salubridad, de Asistencia Social, de Enfermedades de trascendencia social y deportes, y la de la Mujer, el Niño y el Anciano.

Art. 14. Esta ley regirá sesenta días después de su publicación en el Diario Oficial.

Santiago, 10 de Abril de 1922.— D. Arturo H. Lois. — Agustín Correa Bravo. — Artemio Gutiérrez. — Leonardo Guzmán. — Wenceslao Sierra. — Luis Salas Romo. — Eduardo Grez Padilla. — Roberto Pouchucq. — S. Labarca L. — R. Medina N. — Domingo Durán. — Alfredo Piwonka.—Guillermo Azócar. — Alejandro Rosselot".

Abril, 18 de 1922.

PINTURAS PABCO
UNA ESPECIALIDAD PARA CADA USO
Contratamos toda clase de trabajos
PIDA PRESUPUESTOS A
OSCAR SPOERER & Cia.
BANDERA 24 - CASILLA 7560

Para Niños
LOS MEJORES TRAJECITOS
Vende
La Nueva Villa de Madrid
SAN DIEGO 298
A-28

GRIPPE, RESFRIADOS
sólo se curan en 24 horas con los
DISCOS ZIP
Pedirlos en todas las Boticas y Droguerías y en la
Botica Petrizzio
ESTADO 93-95

EJERCITO Y ARMADA

EL JEFE DE LA DIVISION VISITA AYER EL GRUPO ESCALA

Nombramiento de jefes

El Inspector General del Ejército se dirige a visitar las Escuelas de Tiro

Manifestación al Mayor Lopetegui

Fallecimiento de un oficial retirado

La visita del jefe de la División al Grupo Escala

En la mañana de ayer, el jefe de la División, General Cabrera, visitó el Grupo Escala, acantonado en el Regimiento de Ferrocarrileros.

El señor Cabrera, en compañía del Comandante del Cuerpo, Mayor Grasset, procedió a su llegada a revistar la tropa, la que para este efecto se encontraba ya formada.

Esta revista dejó en el ánimo del General la mejor impresión, felicitando por ello al Comandante señor Grasset.

Invitado por el jefe del Cuerpo pasó a los diversos departamentos del Grupo, imponiéndose minuciosamente de las condiciones en que se encuentra, comprobando que el aseo y limpieza que en ellos se nota son esmerados.

En esta visita, el General Cabrera constató la mala condición en que se encuentra el edificio, por lo cual se hace indispensable proceder a su inmediata reparación.

En los momentos en que se preparaba para revistar el cuadro permanente, el señor Cabrera fué llamado urgentemente por el Presidente de la República, por lo cual hubo de interrumpir esta revista, la que continuará en la mañana de hoy. Asimismo, visitará el Batallón de Tren.

MOVIMIENTO DE JEFES.—Se nos informa que está acordado el nombramiento del Coronel señor Rafael Toledo Tagle para jefe de la II Brigada de Caballería, y el del Teniente Coronel señor Carlos Oyarzún para la jefatura de la IV Brigada, de guarnición en Angol.

ESCUELA DE TIRO.—Ayer se ha dirigido a El Culenar el Inspector General del Ejército, General señor Luis Altamirano.

El General va a visitar las escuelas de tiro y a estudiar la administración del fundo El Culenar.

CONSEJO DE JEFES.—Mañana a las 3 P. M., se reunirá en el Ministerio de Guerra el Consejo de Jefes de Departamentos.

MANIFESTACION EN HONOR DEL MAYOR LOPETEGUI. — Hoy, a las 6.30 P. M., se efectuará en el Club Militar la manifestación en honor del Mayor don Francisco Lopetegui, que algunos de sus amigos le ofrecen con motivo de su reciente ascenso.

FALLECIMIENTO DE UN VETERANO DE LA GUERRA DEL PACIFICO. — Ha fallecido en San Bernardo el oficial retirado del Ejército, señor Luis Chaparro White, que hizo la campaña de la guerra del Pacífico.

Cúpole desempeñar en esa campaña al señor Chaparro, como oficial del Regimiento Talca, una brillante actuación que le mereció el reconocimiento del Comando.

CONDECORACION DE OFICIALES CHILENOS. — Por noticias particulares recibidas del Ecuador hacen saber que el Gobierno de ese país ha acordado condecorar a todos los militares chilenos que han prestado sus servicios en el Ejército ecuatoriano.

DESTINACION. — Se ha dispuesto que el teniente señor Gustavo Bonilla, que había sido destinado al Carampangue, continúe en el Buin.

REGIMIENTO ESMERALDA —Se ha dirigido al Regimiento Esmeralda, en Antofagasta, a reasumir su puesto, el teniente señor Angol Varela Risso.

ASOCIACION NACIONAL DE TIRO. — Ha sido incorporado a la Asociación Nacional de Tiro el Club de Tiro Lagunas, ubicado en Casablanca.

TERRENO PARA UN CUARTEL. —Para el caso que se resuelva el traslado de algún Cuerpo a Quillota, el Alcalde esa ciudad ha ofrecido al Ministerio de la Guerra un local y sitio que podría ocuparse para este objeto.

PRESENTACION. — A la Comandancia General de Armas se presentaron ayer los tenientes señores Oscar Aránguiz y Gustavo Chaparro.

CONSEJO DE EDUCACION

Las necesidades educacionales de la región carbonífera. Juntas comunales

Bajo la presidencia del señor don Claudio Matte celebró sesión esta corporación con asistencia de los consejeros señores don Manuel Guzmán Maturana, don Pedro N. Montenegro, don Darío E. Salas, Director General del servicio; don Ernesto Palacios Varas, don Domingo Tocornal Matte y del secretario don Guillermo González M.

Leída y aprobada el acta de la sesión anterior, el Consejo formó la siguiente terna para la provisión de la cátedra de Pedagogía de la Escuela Normal de Chillán: don Leonidas Arriagada Zúñiga, don Manuel Venegas Valdés y don Liberato Aedo Lavados.

Autorizó así mismo la tramitación de las siguientes permutas informadas favorablemente por los Visitadores respectivos: la de doña Elvira Beltrán Jara, directora de la escuela N.o 16 de San Felipe con doña Rosa Canales, directora de la N.o 23 de Maipo; doña Adela Medina de Lenis, directora de la escuela N.o 19 de Santiago con doña Rosa Aurelia Figueroa, directora de la escuela N.o 127 de Santiago; doña Modesta Rosa Sánchez, directora de la escuela N.o 33 de Constitución con doña María Rosario Encina, directora de la escuela N.o 15 de Rancagua; doña Eduvigis Garcés, directora de la escuela N.o 22 de Carelmapu con doña Isabel Sánchez, directora de la escuela N.o 32 de Carelmapu; doña Sara Villarroel V., directora de la escuela N.o 21 de Los Andes con doña Clorinda Videla, directora de la escuela 23 de Limache; doña Rosario Murillo V., directora de la escuela N.o 52 de Caupolicán con doña Melania Berríos, directora de la escuela N.o 34 de La Victoria; doña María Cofré S., directora de la escuela N.o 8 de San Felipe con doña Rosa Albornoz C., directora de la escuela N.o 19 de La Victoria; y doña Vicenta Igor, directora de la escuela N.o 21 de Llanquihue con doña Clorinda Barria, directora de la escuela N.o 47 del mismo departamento; de doña María Sáez, directora de la escuela N.o 25 de La Ligua con doña Nicolasa Pérez, profesora de la escuela N.o 46 de Quillota; de doña Eufemia Rosa Castro Soto, directora de la escuela N.o 18 de Rere con doña Rosa Olfelina Yáñez, directora de la escuela N.o 54 de Rere; y la de doña Argelina Lyon C., directora de la escuela N.o 45 de Linares con doña Alba Maureira S., directora de la escuela N.o 29 del mismo departamento.

Se impuso también de la constitución de las Juntas Comunales de Huerta de Maule, Linderos, Cabildo, Cunaco, Concón, Cuscuz, Curepto, Villa Alegre, Coltauco, Valdivia de Lontué, La Cruz y Yungay y nombró representante del Consejo en la Junta de Educación de la 1.a Comuna de Valparaíso a don Tomás Eastman Cox, en reemplazo de don Eduardo Villegas, recientemente fallecido.

El Consejo se impuso también del oficio del señor Ministro de Instrucción Pública en el cual, haciendo presente las necesidades educacionales de la región carbonífera, en la cual, además, de atender a los niños sujetos a la obligación escolar, existe para el Estado la conveniencia de participar a los adultos de los beneficios de la cultura, propone la creación de doce escuelas que contribuirían a formar obreros aptos y concientes de su labor mecánica y de los resultados directos de su trabajo mediante su aumento de capacidad intelectual en el progreso industrial del país y en el fomento de la riqueza nacional.

Finalmente, el Consejo despachó numerosos asuntos de carácter interno, relacionados con el personal y con locales destinados al funcionamiento de las escuelas.

LEY DE GANADO

Se denuncian al Gobierno infracciones cometidas a esta ley en Antofagasta

En el Gobierno se han recibido informaciones referentes a infracciones a la ley de internación de ganado argentino por boquetes de la cordillera. Ayer se ha recibido un telegrama del Intendente de Antofagasta, en el cual comunica al Ministro del Interior que ha sido retirada la pareja de carabineros de San Pedro de Atacama, porque los vecinos se niegan a pagar los gastos de forraje y alimentación.

Agrega que como casi todos esos vecinos viven del contrabando de ganado, se han negado a facilitar alimento a los carabineros a fin de dedicarse trnquilamente a su negocio.

Por lo tanto ruega se impartan las órdenes necesarias a fin de que vuelvan los carabineros a su puesto e impidan estas infracciones a la ley de internación al ganado argentino.

Un nuevo dispensario público

El próximo Domingo 23 del presente, el Centro Juventud Israelita inaugurará en la calle Ñuble 1379, un dispensario público gratuito que constará de los siguientes servicios: medicina interna y cirugía menor, enfermedades sociales, dentística, botica y laboratorio.

Para cada servicio cuenta con profesionales y estudiantes de las diversas ramas de la Facultad de Medicina.

INFORMACIONES AGRICOLAS

Las cosechas de trigo, centeno y la existencia de ganado

La oficina de Estadística del Instituto Internacional de Agricultura acaba de publicar el número de Febrero de su Boletín, que contiene datos acerca de las superficies sembradas de cereales de Otoño en Bélgica, Bulgaria, España, Finlandia, Francia, Polonia, Rumania, Canadá, Estados Unidos, India británica, Argelia y Túnez.

La superficie sembrada de trigo de Invierno y de centeno es prácticamente, la mismo del año pasado. La disminución que se nota para Francia, España y Rumania, es compensada por un aumento de la superficie sembrada en la India: en conjunto la superficie plantada de trigo en Invierno en 1921 resulta de 42.6 millones de hectáreas, contra 42.4 en 1920-21. Para el centeno, la considerable disminución de los Estados Unidos es compensada por un aumento en Polonia: en conjunto 9.1 millones de hectáreas, contra 9.0 en el año pasado.

El aspecto de los cultivos es más bien favorable en Bélgica y en parte de la Polonia, bueno en Francia, Gran Bretaña, Polonia Oriental, India y Japón, satisfactorio en Bulgaria y Egipto y más bien vario en Italia y Estados Unidos.

Las últimas estadísticas del ganado ponen de manifiesto un aumento satisfactorio durante el año 1920 para todos los animales en Rumania. En Alemania ha habido un aumento del 12 por ciento en el número de suidos durante el año 1921, mientras que no ha habido cambios considerables en el número de caballos, bovinos y ovinos.

Un dato interesante se refiere al número de ovinos en la Siria y en el Líbano resultando, según una estadística efectuada en 1921, de 1.150,000 cabezas de ganado.

Consejo de Enseñanza Profesional

Mañana se reúne en el Ministerio de Industria el Consejo de Enseñanza Profesional.

Ferrocarril de Paine a Talagante

La Dirección de Ferrocarriles, en nota dirigida a la de Obras Públicas, hace algunas observaciones a la construcción del ferrocarril de Paine a Talagante.

Estas observaciones se refieren a ensanche de las estaciones; a modificar en una parte que le precisa la línea, etc.

La Dirección de Ferrocarriles pide que se hagan las reparaciones que indica antes que ella se haga cargo de este ferrocarril.

TRIBUNALES DE JUSTICI

MOVIMIENTO HABIDO EN 19 DE ABRIL DE 192

CORTE SUPREMA

Primera sala.— No funcionó por falta de personal.

Segunda sala.— 1. Matías Lacalle con Máximo Poppe, en trámite; 2. Domitila Williams de B. con Eduardo Ríos, en acuerdo.

Los demás no vistas o suspendidas.

CORTE DE APELACIONES

Primera Sala.— 4. Roberto Espinosa con Leopoldo Merino, Juan y Alberto Sánchez Orrego, pendiente; 5. Juan Andressen con Lisandro Santelices, suspendida; 7. Aneick y Cía. con Opazo y Líbano, suspendida.

Continuación Troncoso con Irarrázaval, confirmada.

Secretario, el señor Alcalde.

Alegaron:

Don Darío Urzúa con don Aurelio Barros en la 1.a.

Don Agustín Correa B. con don J. Miguel Irarrázaval, en la continuación.

Segunda Sala.— Relator, el señor Bernales.— 1. Jesús Henríquez con Ferrocarriles del Estado, sin Tribunal; 2. Carmen Cotta con Juan de Dios Plaza, suspendida; 3. Carmen Cotta de Ugarte con Juan de Dios Plaza, suspendida; 4. Judith Molina con Gálmez Hnos., revocada; 5. Pedro Pascual Muñoz y otros con Fisco, acuerdo; 8. Banco Hipotecario con Alvina Lavín, trámite; 12. Dayral y Taubel con Mujica y Valenzuela, suspendida.

No vistas las demás.

Alegaron:

En la 4.a, doña Judith Molina Lavín con Sebastián Santander.

En la 5.a, don Roberto Peragallo con don Carlos Estevez.

Tercera Sala.— Relator, el Rodríguez A. — 1. Contra Berríos Ríos, confirmada; 2. so de hecho de doña Josefina de Valderrama, 1.er. Juzgado anunciada; 3. Partición Valdés Cuevas, son partes doña Weber v. de Valdés, Juan Antonio Valdés Weber, na Valdés de Garfias y Lo de Bascuñán, cuaderno sobre tes, pendiente.

Agregada, contra Agustín confirmada.

Secretario, el señor Fab

Alegaron:

Don Miguel L. Amunáte don Oscar Dávila y don Osv via, en la 3.a.

Y don Salvador de la Vega confirmación, en la agregada.

Cuarta Sala.— Relator, el González Campos.— 1. Caja caria con Ernesto Sepúlveda firmada; 2. Caja Hipotecaria Ernesto Sepúlveda, confirmada Banco de Chile con Gustavo va, confirmada; 4. Juan gas con Manuel Jara, con declaración; 5. Juan Antonio Piumarta y Régulo zuela, pendiente; 6. Juan Antonio Puimarta y Régulo zuela, pendiente.

No vistas las demás.

Fallada de acuerdo: Labayru con Labayru.

Alegaron:

En la 1.a, don Augusto món con Neftalí Cruz y don to Pizarro.

En la 3.a, don Tito Lis grmando.

En la 4.a, don Franklin don Fernando Claro.

En la 5.a, don Agustín Bravo con don José M. P

PAPAS
MANTEQUILLA
Vende Moncada y Fernández Niño.
Puerto Varas. Casilla 84

Gran Realizacion de Plumeros
regulares, de 40 centímetros, a $ 5.50 c|u. ESCOBAS, ESCOBILLONES Y ESCOBILLAS, a precios sin competencia.
Agustinas 1778 y Delicias 1934
20-A

¿Necesita Ud. Rendir Fianza para su ocupación?
diríjase a "La Sección Fianzas" de la Compañía de Seguros Generales "LA RESGUARDO".
La obtendrá, sin molestar a nadie, por una prima insignificante.
MONEDA 1061. Teléfono 521.
30-A

Frente al Parque Foresta
vendo espléndida propiedad de gran porvenir, con una su
ficie de 1,900 metros cuadrados, apropiada para lujosa
dencia o edificios de renta. Hay 500 metros de edificios
zables y 1,000 metros de parque con dos parrones, arb
frutal y ornamental.
Adolfo Ríquez — Morandé 322

Bronce en Plancha
IMPORTADO DE FRANCIA
ESPECIAL PARA GRABADORE
Ofrecen a precios muy convenie
tes:
DUCHER Y BONNEFO
AHUMADA 118

GUIA PROFESIONAL

ABOGADOS

GABRIEL AMUNATEGUI
SALVADOR DE LA VEGA
Estudio: Morandé 235 (interior). De 2 a 6 P. M.

ERNESTO BARROS JARPA
Atiende sus asuntos profesionales el señor Agustín Barros Jarpa, en Morandé 235.

LUIS MALAQUIAS CONCHA S.
Asuntos civiles, criminales, accidentes, apelaciones. Compañía 1065, Casilla 1088.

PEDRO DAZA BRANTES
LIVIO ROJAS A.
Morandé 440. Casilla 2281, Teléfono 2951.

JORGE ERRAZURIZ TAGLE
LUIS A. QUINTEROS T.
Amunátegui 301, Teléfono 638, Casilla 2592.

NICANOR ELGUETA
Galería Alessandri 19 A. Teléfono 586. Asuntos civiles, comerciales, mineros y criminales.

GALVARINO GALLARDO NIETO
Ahumada 163, altos, Teléfono 3348.

OSVALDO HEVIA L.
Morandé N.o 244, Casilla 1831.

CARLOS SALAS HERRERA
Abogado. Bandera 552. Teléfono 2177.

RAMON SEGUNDO JIMENEZ
Abogado, Galería Alessandri 17, piso segundo, 10-11, 4-6.

MANUEL MERINO E.
LUIS MERINO E.
Bandera 166. Teléfono 2077. Casilla 2407, 10 a 11 y 4.30 a 6.

FIDEL MUÑOZ RODRIGUEZ
GUSTAVO CANO PEEL
Abogados
Huérfanos 1155, Bolsa de Productos.

LORENZO MONTT
AMBROSIO MONTT WILMS
Compañía 1207, Teléfono 2307.

MANUEL OLIVA
Galería Alessandri 15-A. Juicios civiles, comerciales y criminales.

ANTONIO PLANET C.
Especialmente cuestiones comerciales. Estudio: Bandera 166, Casilla 4084, Teléfono Inglés 1137. De 10 a 11 A. M., 4 a 6 P. M.

ALFONSO REVECO
Especialmente causas comerciales. Nueva York 59 (frente edificio Ariztía).

EMILIO TAGLE RODRIGUEZ
Abogado. Huérfanos 840. Teléfono 2018. Atiende preferentemente asuntos comerciales y mineros; 3 a 4.

LUIS FIDEL YAÑEZ
Defensor de Ausentes y de Obras Pías. Moneda 1935.

HUMBERTO YAÑEZ VELASCO
Trasladó su estudio. Agustinas 673. Teléfono 1614.

NOTARIO

FERNANDO ERRAZURIZ TAGLE
Notario abogado. Bandera 345, casa 926. Teléfono 3324.

INGENIEROS

ALFREDO LEA-PLAZA
Santiago. Huérfanos 2334. Oficina Moneda 1168. Teléfono 137.

MEDICOS

DR. AMENABAR OSSA
Oculista, catorce años Europa, tres años Médico - Director Hospital de Ojos Condado Stafford (Inglaterra). Merced 494, de 1.30 a 4, Teléfono 602.

DR. ITALO ALESSANDRINI L.
Cirugía y ginecología. Consultas: de 1 a 3, Merced 324, Teléfono 3555.

DR. ARNELLO
Cirugía, anestesia general, venéreas. García Reyes 17, de 12-3; Hospital San Vicente, 4-6.

Dr. AGUILAR
Cirugía general, ginecología, sífilis. De 1 a 3. San Isidro 229.

DR. ALCAINO
Oídos, nariz, garganta, vías lacrimales. Dieciocho 257. Teléfono 257. De 2 a 5.

Dr. BARRENECHEA
Oculista y especialista en oídos, nariz y garganta. Estado 91.

DR. J. BROKMAN
Ausente en Europa.

DR. ARTURO BARRAZA A.
Vías urinarias, sífilis. Puente 557. De 3 a 6.

DR. BISQUERT
Vías urinarias sífilis. Moneda N.o 859. De 3 a 6. Casilla 2563, Teléfono 953.

DOCTOR BOTELHO
Tuberculosis y asma. Valparaíso, Blanco 330.

DR. JULIO BUSTOS
Médico de ciudad de Santiago. Medicina interna, niños, sífilis. Recoleta 707. De 2 a 4.

DR. BORQUEZ SILVA
Estudios Europa. Pulmón, corazón, estómago, intestinos. Rayos X. 3 a 6. A. Prat 80. Teléfono 19. Matadero

Dr. BUSTOS
Oculista. De 1 a 4. Teléfono 2204. Merced 315.

DR. BRAGA CASTILLO
Rayos X. Merced 136. Teléfono 1393. Consultas: de 9 a 10 y de 1 a 4.

W. E. COUTTS
Sífilis, vías urinarias. 3-6. Teléfono 1314. San Martín 372.

DR. ALDO CONTRUCCI
Estudios Europa, medicina interna, sífilis. Agustinas 1729, 2-4. Teléfono 3340.

DR. CHARLIN
Profesor enfermedades de la vista: Consultas 3-6 P. M. Compañía N.o 2115. Teléfono 2632.

DR. RODOLFO CASTILLO S.
Oídos, nariz, garganta. Consultas: 3-6, Moneda 1037.

DR. FELIX DAZA BRANTES
Medicina adultos y niños. De 2 a 4. Olivos 944. Teléfono 671.

DR. EUGENIO DIAZ LIRA
Cirugía de niños y ortopedia. Catedral 1625. De 1.30 a 4.

DR. PAULINO DIAZ
Moneda 1963. Teléfono 1178. De 1.30—4. Especialmente piel, venéreas. Regresó.

DOCTOR CROIZET
Profesor de la Facultad de Medicina. Regresó de Europa. Consultas, 1 a 3. Dieciocho 191. Teléfono 637.

Dr. LEONIDAS CORONA T.
Laboratorio Clínico. Delicias 868.

LABORATORIO CLINICO
de los doctores O. Letelier G., W. Fernández B. y R. Herrera V., San Antonio 451. Casilla 3886. Teléfono 3692. Exámenes completos: sangre, orina, leche, desgarros, etc. Cultivos. Autovacunas. Exámenes parasitológicos. Tumores.

DR. LEON CHONCHOL
Medicina general. Rayos X. Sífilis, piel, venéreas. Consultas: 2 a 5. San Antonio 40.

Dr. CAMPOS MENDEZ
Medicina interna. Enfermedades y desórdenes sexuales, 10-3. Compañía 2855.

DR. DIMITSTEIN
Agustinas 1308, esquina Teatinos. Rayos X. Medicina general, especialmente: corazón, pulmón, estómago e hígado. De 1 a 4. Regresó.

IGNACIO DIAZ MUÑOZ S.
Medicina general, vías urinarias, 2.30—4.30. Bandera 574. Teléfono 3424.

Dra. JUANA DIAZ MUÑOZ
Especialista enfermedades señoras y niños. 4 a 6. Delicias 858.—Teléfono 1715.

DR. RICARDO DONOSO
Estudios en Europa. Medicina interna, especialmente pulmón, corazón. Agustinas 619. De 1.30 a 3.30.

DR. DODDS
Cirugía huesos, injertos óseos; cirugía cráneo-cerebral, de la médula y nervios. Estudios EE. UU., Europa. 21 de Mayo 578. Teléfono 2407.

DR. DIAZ VELASCO
Medicina interna, niños, sífilis. 1 a 4. Vergara 474. Teléfono 236, Parque.

DOCTOR GEORGES DAUBAS
Consultas 2-4 1|2.
Amunátegui 36. Teléfono Ing. 3679.

DR. E. DAVILA H.
Estudios Europa. Medicina interna. Laboratorio, de 10—12 y 6—7. Castro 31.

DR. RODRIGO DONOSO GAETE
Medicina interna. Consultas 5 1|2 a 7. Dieciocho 175. Teléfono 2206.

DR. ESPINA
Rayos X. Medicina interna. Estudios Europa. Delicias 1328, esquina Gálvez. Teléfono 2102. De 1.30 a 4.

DR. JULIO EASTMAN
Catedral 2673. De 1.30 a 3.30. Teléfono 2637. Casilla 1571.

DR. FUENZALIDA CORREA
Cirugía, ginecología, partos. Merced 663. De 1 a 3.

DOCTOR FUENZALIDA BRAVO
Profesor exto. enfermedades de niños. Merced 560. Teléfono 1721. 2 a 4.

DR. GARCIA COLLAO
Ojos, nariz, garganta; oídos. San Antonio 148, de 4 a 6.

DR. ENRIQUE GONZALEZ H.
Estudios Europa, especialmente estómago, intestinos, hígado, diabetes, obesidad, reumatismo. Ejército número 644. De 2 a 4.

Dr. GARCES BAEZA
Pulmón, corazón, enfermedades infecciosas, tifus, pneumonía, disentería. Delicias 1276. Teléfono 3747.

DOCTOR GIANELLI
ESTUDIOS EUROPA
Sífilis, Piel, Vías urinarias. 21 de Mayo 562. Consultas de 2 a 5

DR. JOSE S. GONZALEZ O.
Médico residente del Hospital de Niños. Enfermedades de niños y cirugía general. Consultas: 2 a 4 P. M. Matucana 303, Santiago.

GONORREA E IMPOTENCIA
Debilidad vital y gonorrea con sus afecciones, prostatitis, supuraciones por más crónicas que sean, curan en pocos días, garantida. Sistema nuevo. Dr. Winkelmann. 2 a 6. Alameda (frente a Estado). Consultas: de 3 a 5. Teléfono 2483.

DR. ARISTIDES GONZALEZ C.
Profesor extraordinario. Obstetricia, enfermedades señoras. 1—3. Casilla N.o 1551. Teléfono 2789. San Martín 272.

GABINETE DE MECANOTERAPIA.
—Instituto Superior de Educación Física. Morandé 750. El gabinete estará a cargo del doctor H. Sievers. Consultas: Martes, Jueves y Sábado, de 3 1|2 a 4 1|2.

DR. GARCIA DOMINGUEZ
Medicina general. Enfermedades señoras. De 2 a 5. San Martín 453.

DR. GREENE
Regresó Europa. Cirugía, ginecología. San Martín 509, esquina Catedral. 2—4. Teléfono 2860.

ENFERMEDADES DE LA PIEL
Sífilis - Radioterapia
Dr. FELIX GROHNERT B.
De 2 a 6. Castro 238

A. ICAZA BARROS
Médico cirujano
Santo Domingo 739. Teléfono 2809

DR. CARLOS A. ILLANES B.
Medicina interna y enfermedades de niños. De 2 a 5. Castro 176.

DR. ALEJANDRO INFANTE
Enfermedades niños, médico Hospital de Niños San Luis. Consultas: 2—4. Delicias 253.

Dr. AGUSTIN INOSTROZA
Cirugía, ginecología, sífilis. De 4 a 6. Puente 583.

Dr. GUSTAVO JIRON L.
Cirugía y Ginecología. Lunes, Miércoles, Viernes. Moneda 859. De 2—3.30.

RICARDO KUSKELL S.
Cirugía general. De 3 a 4, excepto Sábados. Merced 186. Teléfono 1344.

DR. A. KORNER ANDWANTER
Estudios en Estados Unidos, cirugía, ortopedia. Consultas: 2 a 4. Santo Domingo 623.

Dr. ANDRES KONIG
Ex-médico Sanatorio "Kneippianum", Woerishofen. Neurastenia, Arterio-esclorósis. Bronquitis, tifus, Sífilis: 2-4. Claras 549.

INSTITUTO RADIOLOGICO
Radioscopia, radiografía, radioterapia.

DR. ADOLFO KAPLAN
Estudios Estados Unidos y Europa. Compañía 1429.

DOCTOR LARA
Médico Hospital de Niños. Consultas: 2-3. Delicias 2814.

DR. LAVAL
Medicina interna. Amunátegui 31. De 4 a 6. Domicilio, Cochrane 340.

DR. TEODORO LEIBLE
Enfermedades nerviosas. Medicina interna. Rayos X. Delicias 1626. De 5 a 7.—Domicilio: Olivos 794.

Dr. H. LEA PLAZA
Regresó de Europa. Consultas de 2 a 4. Amunátegui 33. Domicilio: San Antonio 735.

DR. LOIS
Cumming 596 esquina Santo Domingo. Inyecciones intravenosas. Medicina. Cirugía. 9-10.30 y 1-3.30.

DRA. CORA MAYERS
Médico-cirujano. Regresó de Europa. Ahuamda 49. De 4 a 6. Teléfono 711.

DR. MORALES VILLABLANCA
Jefe Policlínica. Piel, sífilis. Venéreas, 3 a 6. Galería Alessandri 24. Catedral 1625. Teléfono 2235.

DR. ARMANDO LEON L.
Cirujano
Compañía 1909, de 1 a 3.

PROFESOR EDUARDO MOORE
Vergara 110. 2 a 6. Vías urinarias y piel.

Dr. MELENDEZ ESCOBAR
Medicina interna, esecialmente estómago e intestinos. Sífilis. Sazie 2007. Teléfono 2246, de 1 a 4. da 880.

Dr. MALBRAN
Enfermedades mentales y nerviosas. De 2 a 5. San Antonio 584.

Dr. MEZA OLVA
Estudios Europa. Medicina interna. Sífilis, 4 a 6. Dieciocho 268. Domicilio: V. Mackenna 955. Telf. Santa Elena 9.

DR. JUAN MARIN
Consultas de 4 a 6 1|2. Delicias 1164. Teléfono 2914.

Dr. ITALO MARTINI Z.
Ojos, oídos, nariz y garganta. — Delicias 1164. De 2 a 4 P. M.

DR. JUAN MONTENEGRO M.
Enfermedades de niños. Compañía 1770. Teléfono 2120.

Dra. MADGALENA NEIRA
Medicina interna y señoras. Consultas de 2 a 4. Delicias 145.

MANUEL MORENO
Medicina general. Particularmente pulmón, estómago, intestinos. Tratamiento especial tuberculosis pulmonar. Estudios Europa. Delicias 1122, 2 1|2 a 4 1|2.

Dr. MOUAT S.
Ginecología, partos. Ex-jefe Clínica Ginecológica Dr. Korner. Brasil 25. De 1 a 4.

Dr. MORAGA FUENZALIDA
Medicina y Cirugía de niños. Cochrane 118. Teléfono 2804. De 1 a 3.

Dr. NUÑEZ ZAMORA
Martes, Jueves y Sábado. 2-5. — Matucana 289. Teléfono 291. Estación.

Dr. OHLERICH
Titulado Alemania y Chile. Medicina interna, enfermedades de niños. Teléfono 332. Catedral 1488.

Dr. LUIS OPAZO P.
Jefe Policlínica Niños Profesor Sanhueza. Compañía 2831. De 1-3.30.

Dr. ALBERTO PANATT
Medicina general. Sífilis. Huérfanos 1819. 1.30 a 4 P. M.

Dr. MARCIAL PARADA
Oídos, nariz, garganta. De 3 a 5. Santo Domingo 831. Teléf. 1850.

DR. DAVID PULIDO L.
Enfermedades niños. Santo Domingo 1790. Teléfono 2152. De 1 a 4.

Dr. GUILLERMO PUELMA
Regresó de Europa. Vicuña Mackenna 171. Teléono 431. De 3 a 4.

Dr. PRUNES
Estudios en Europa. Jefe de Clínica. Piel, sífilis. Venéreas. Merced N.o 490. Casilla 2894.

Dr. EMILIO PETIT
Regresó. Cirugía general, vías urinarias. Consultas: Miraflores 450.

PROFESOR PARDO
Cirugía y enfermedades de señoras. Consultas: De 2 a 4. Ejército 119.

Dr. PANTOJA
Corazón, pulmón, estómago, sífilis. 2-4 y 7-8. Teléfono 574. Santo Domingo 1036.

Dr. OTTO PHILIPPI
Enfermedades niños. Santo Domingo 820. De 1 a 3. Teléf. 2415.

Dr. RAFAEL PEÑARANDA R.
Especialista corazón. estómago, hígado, riñón, sífilis, venéreas. Llamados nocturnos, 2 a 4. Catedral N.o 1983.

AFECCIONES DEL PULMON
y sistema nervioso. Rayos X. Dr. Fontecilla. Ausente (en Europa). Delicias 1626.

Dr. RICARDO PERALTA G.
Cirugía general, especialmente de niños. Claras 471.

DR. QUIROGA
Enfermedades nerviosas, y mentales. Puente 559. Consultas de 3 a 5.

DR. EDUARDO DE RAMON
Cirugía. Enfermedades señoras. 1 a 3. Trasladóse: Agustinas 1606.

Dr. CONRADO RIOS
Médico cirujano. Santo Domingo 1362. Ausente de Santiago hasta nuevo aviso.

Dr. JOEL RODRIGUEZ P.
Estudios Europa. Medicina interna, especialmente estómago, intestinos. Rayos X. De 3-4. Amunátegui N.o 559. Teléfono 2810.

Dr. ALBERTO RAHAUSEN
Cirugía. Ginecología. Carmen 47. De 3.30 a 5.30. Teléfono 3022.

Dr. SANTANDER
Estudios Europa. Corazón, riñón, sífilis, especialmente estómago, intestinos. Rayos X. Laboratorio. Moneda 821. De 2 a 5.

DR. OSCAR PERALTA C.
Medicina general. Enfermedades señoras. Rayos X. Laboratorio. Delicias 1276. Teléfono 3747, de 1 a 2 1|2. Residencia: Prat 671. Teléfono 194, Matadero. 2 1|2 a 4 1|2.

Dr. SCHWARZENBERG L.
Enfermedades niños. Merced 186. Teléfono 1344.

Dr. STUARDO
Estudios Europa. Enfermedades niños. De 1 a 4. Moneda 1526. Teléfono 2245.

PROFESOR Dr. SOTO PARADA
Laboratorio Clínico. Moneda 1035, de 2 a 6. Exclusivamente exámenes de sangre, orina, jugo gástrico, líquido céfalo-raquídeo. Reacción Wassermann. Hemoculturas. Autovacunas, etc.

Dr. MARCO A. SEPULVEDA R.
Laboratorio
Bandera 736, Teléfono 233. Exámenes completos: sangre, orina, esputos, etc. Cultivos. Auto-vacunas.

Dr. STOLTING
Oculista, Médico recibido en Alemania y Chile. Compañía 1392. De 3 a 5.

Dr. TORRES TORRES
Jefe Clínica Prof. Korner. Enfermedades señoras, cirugía. Catedral N.o 1249. De 2 a 5.

DR. VIVES BRAVO
Estudios Europa. Enfermedades niños. 2 a 4. Teléfono 2895. Monjitas 317.

Dr. VARGAS SALCEDO
Cirujano. Martes, Jueves y Sábado. 2-5. Teatinos 354. Teléf. 1060.

Dr. G. E. VIDAL S.
Consultas: 4 a 6. Delicias 2646. Teléfono 245. Estación.

Dr. WAUGH ALDUNATE
606|Estudios Europa. Medicina interna, Venéreas, Sífilis, Reacción
914|Wassermann. — 2-4.30. Compañía 1853. Regresó.

Dr. WIREN
Oído, nariz, garganta. Claras 471. De 2 a 4.

Dr. MAURICIO WEINSTEIN R.
Ausente en Europa.

DENTISTAS

DR. LUIS ASENJO A.
Cirujano Dentista. Estudios en Filadelfia. Radiografía Dental. Manuel Rodríguez 79.

Dr. RUBEN BUSTOS
Graduado "Philadelphia Dental College". Trasladóse: Catedral 1280 (bajos). Regresó.

Dr. C. BONVALLET LECERF
Especialmente extracciones, placas, puentes. Catedral 1432.

DR. CLODOMIRO CONTRERAS
San Antonio 451. Ayudante Clínica Operatoria Escuela Dental. Teléfono 3692. De 2 a 6.

AURELIO CARRANZA L.
Dentista
Trabajos rápidos y firmes. Victoria 714.

Dr. CERDA LOPEZ
Dentista, Santo Domingo 849. Especialmente Coronas, Puentes, Porcelana. Hora fija.

Dr. ALFONSO LENG H.
Ayudante Escuela Dental. Especialista puentes, coronas, piorrea. Extracciones. Compañía 1594.

MUÑOZ LOBOS Hnos.
Extracciones sin dolor. Somnoformo, puentes, placas, tratamientos rápidos. San Diego 307-448.

DOCTOR GALLARDO GONZALEZ
Cirujano-Dentista. Estudios Philadelphia. Regresó Echaurren 26.

PEDRO MENDEZ
Estudios Estados Unidos. Europa. Huérfanos 782. (Precios antiguos).

DOCTOR ROGAT
ESPECIALIS
PIORREA-ALVEO
ENCIAS
DIENTES
BOLSA
OF

J. QUIROGA Q.
Cirujano dentista. Huérfano Teléfono 1697. Consultas 2 a 5.

RAFAEL URQUIETA
Dentista, Agustinas N.o

CESAR VACCARO
Dentista
Se trasladó: Parque Fores

ENRIQUE MORENO
Clínica Dental
Especialistas en cada Huérfanos 1616. Teléfono

JORGE VILLASECA
Dentista. Graduado Filadelfia fesor Escuela Dental. Regresó.

ARQUITECTO

EDUARDO TASSO
Construcciones, transform reparaciones. Honorarios to. Planos. Presupuestos N.o 131.

MATRONAS

ROSENDA CASTRO DE
Recibe enfermas atención esmerada. Cochra

CLINICA PRIVADA DE TRICIA
Señora Reyes, matrona gista. Establecimiento Atendido por dos cirujanos listas. Recibe enfermas tes del país. Partos. Precio rados. Consultas gratis. 636.

CLINICA
Ana G. de Vargas Barr tos. Recibe pensionistas. número 985.

MATRONA ERAZO
Huérfanos 2460, entre Ga yes y Bulnes. Gran pensiona ticular. Partos, atendidos mente por su propietaria a elección de las enferma medades de señoras, aten médicos especialistas. Pen Inyecciones, atiende a domi

TAMARA KRASSOVSKI
Estudios: Universidades Rusia. Esterna: Clínica Serrano 378.

SARA OSORIO DE GONZ
Pensionado particular par curaciones internas. Asist micilio. Rosas 1727.

Mme. E. PRAGNAU
Matrona francesa. Manuel guez 647.

PENSIONADO CRUZ
Atendido señora Emma matrona llegada Buenos Air sionistas desde $ 100. Clínica raciones atendida doctor San Diego 860.

PENSIONADO MENA
Pensionistas partos. Pe pesos. Masaje médico. gratis. Cochrane 846.

PENSIONADO "Dra. VICE
Recibe enfermas, mese Asistencia completa, parto Turno permanente. San Dieg

PENSIONADO PARTICU
Mercedes Rojas, Matrona go 930. — Recibe pension todas partes del país. Par sionistas. Curaciones interna do consultas por cartas. gratis. Precios módicos.

CARMELA TORO G.
Partos. Asistencia toda cibe enfermas. Matucana

VARIOS

JULES BONDALLA
Masajista suizo. Moneda sajes, gimnasia médica.

DEPORTES

Las actividades deportivas en el Mineral de El Teniente

LA FEDERACION SPORTIVA NACIONAL DE CHILE ENVIA A DOS DELEGADOS EN MISION DEPORTIVA

La Braden Copper Co. impulsa el desarrollo de la cultura física. — Un ejemplo para las empresas industriales del país. — La cooperación, medio eficaz del éxito

Una visita al Estadio de Agua Dulce

El presidente de la Asociación Deportiva de Sewell habla para "La Nación"

Las instituciones deportivas del Mineral "El Teniente" tuvieron a bien invitar a una delegación de la Federación Sportiva Nacional, con el fin de que la autoridad jefe de las actividades deportivas del país se impusiera del auge a que han alcanzado los deportes en esa zona del país.

Esta invitación se hiza extensiva a nuestro diario, a fin de que uno de sus redactores acompañara a la delegación de la Federación Sportiva Nacional.

Instalados en el ferrocarril de la Braden Copper Company, una vez en marcha podemos admirar los infinitos paisajes que hay a lo largo del recorrido, 72 kilómetros que el tren sube de cerro en cerro, dejando al fondo el río Cachapoal. Pasamos las estaciones de más importancia, Coya y Caletones, en esta última está instalada la fundición al pasar divisamos una bien delineada cancha de juego y dos equipos de foot-ball actuando; a las 4 de la tarde llegados a la estación de término, Sewell, donde nos recibe con toda atención el distinguido jefe de la Sección Social y Educacional del Departamento del Bienestar, señor don Julio Maldonado.

Llegamos hasta el Sewell Staff-House, y después de un breve descanso, recorrimos el centro de la población, pudiendo imponernos del agrado con que se recibió nuestra visita, pues llegaba en hora muy oportuna a tratar del resurgimiento y actividad de todos los deportes, que por causas muy justificadas permanecían en receso.

Después se nos informa que para el Sábado 15, a las 9 P. M., se ha citado a una reunión a todos los dirigentes de las instituciones deportivas-sociales de la región, a objeto de darles a conocer el objeto de nuestro viaje.

La reunión anunciada se efectuó con éxito.

Especialmente invitados por el jefe de la Sección Educacional del Departamento del Bienestar, señor Julio Maldonado, se reunieron los representantes de las siguientes corporaciones, señor Antonio Reginato, presidente de la Asociación Deportica de Sewell; Julio E. Maldonado, tesorero de la Federación de Box; Lorenzo Aguilar, presidente del Unión Cordillera y del Molino Boxing Club; Enrique Espinoza, secretario del Unión Cordillera y del Turner B. C.; Agustín Canales, secretario del Molino B. C.; Tiburcio Galdames, tesorero del Turner B. C.; José R. Parraguez, vice-presidente del Turner B. C.; Oscar Cabezas, director del Caupolicán B. C.; Toribio Bisquert, del mismo club; Ernesto Pizarro y Antero Pavez, del Abraham Lincoln; Ramón Montano de la Vega y Francisco Astete, del Centro Educaciones Teniente C.; Arturo Cepeda y Juan Escobar, del Club Social Obrero El Teniente; Juan Vatcky, presidente del Centro Instructivo y Recreativo La Democracia de Sewell, y los señores Angel Martínez, Marcos Beltrán, Rogelio Carreño, del mismo centro; Segundo Vásquez y José Romero, por el Centro Social y Recreativo Molino.

Iniciada la reunión, el señor Julio Maldonado nos presenta ante los concurrentes, agregando nuestro objetivo de organizar conforme al Proyecto de Cultura Física la cuestión deportiva. Analiza la importancia de la reunión, como del proyecto. Ofrece su colaboración para esta causa que juzga patriótica y termina agradeciendo a los asistentes su presencia en tan importante acto.

SEÑOR ENRIQUE MACKENZIE WALKER,
Superintendente del Departamento de Bienestar

EQUIPO ATLETICO Y DE FOOT-BALL DEL CENTRO ABRAHAM LINCOLN, VENCEDOR EN LAS COMPETENCIAS DEL AÑO 1921

Usa de la palabra a continuación el secretario de la Federación Sportiva Nacional, señor Luis Pezoa G., quien trae el saludo de los deportistas de la capital, analiza en síntesis la labor de la corporación jefe y agradece la oportunidad que se le ha brindado para encarecer a todos y cada uno de los asistentes, prosigan activos impulsando la gran obra deportiva. Finaliza su disertación, dando a conocer los fines de la Federación.

Habla en seguida el delegado de la misma institución, señor Carlos Valdivieso C. y da a conocer el proyecto de Cultura Física en toda su extensión. Explica ampliamente su objetivo, solicitando la cooperación de todas las instituciones afiliadas para la labor que se persigue.

Previa algunas observaciones de carácter general, se acuerda por unanimidad ampliar la acción de la Asociación Deportiva de Sewell, a fin de que tenga a su cargo el movimiento deportivo de todo el Mineral.

Se resolvió, igualmente, convocar a una reunión especial de todos los centros deportivos para el viernes 21 del actual.

Para las diversas empresas industriales que existen diseminadas en todo el país, la acción que desarrolla la Braden Copper Co. al favorecer los deportes es un ejemplo que ojalá todas imitaran.

La Compañía ha cedido diversos locales para gimnasio, que mantiene toda clase de útiles para ejercicios y cuyas salas están dotadas de muchas comodidades.

Visitamos el estadio que poseen los deportistas de Sewell, denominado "Cancha de Deportes de Agua Dulce". Es un terreno muy bien acondicionado que posee excelentes pistas de atletismo y buenas canchas de football. Acercándose la temporada de Invierno, sólo se practican los ejercicios de gabinete y de gimnasia; pero como la Compañía desea también desarrollar el gusto por los ejercicios atléticos, que a causa de las continuas nevadas los aficionados se veían imposibilitados para entrenarse, hay el propósito de entregar a los atletas lo antes posible un local adecuado en donde con toda facilidad puedan ejercitarse.

En fin, en todas formas se estimula a los propagandistas de la vida al aire libre, existiendo en el mineral deportistas de prestigio, como el señor Antonio Reginato, que nos ha dado interesantes declaraciones para nuestro diario, y jóvenes que, como Oscar Cabezas, Enrique Calderón, Toribio Bisquert, etc., han tenido descollante actuación en nuestras pistas.

Toda esta obra de bien público se ha ido preparando paulatinamente, pues a poco de conocer el elemento deportivo-social de esta población modelo, surgen diversas reflexiones: se nota en cada hombre, en cada joven un elevado espíritu de cooperación; la cordialidad, la franqueza y sinceridad son normas invariables en cada uno de ellos. Advierte el observador que se tiene allí muy presente el lema "Todos para uno, uno para todos"; hay deseo de surgir, de levantarse, acompañado de toda la colectividad. Está, como todos lo saben, desterrado de la región el alcohol, el principal enemigo de toda actividad bienhechora y puede también decirse que no existen las bajas pasiones; nada hay allí que signifique aminorar la dignidad humana. Todos tienen la más profunda y serena seguridad que el abandono de los vicios sigue el verdadero camino a una vida justa.

Dirigentes y dirigidos han comprendido el ideal en la vida humana; unos y otros han depuesto sus errores y están siempre,—por intermedio de esa organización, que ya comienza a ser introducida en otros centros industriales: el Departamento del Bienestar,—en contacto íntimo para producir la solución equitativa, colocarse en el justo medio en cualquier conflicto.

En síntesis, se concilian esas dos palabras superiores: "El deber y la felicidad!"

Conversando con el presidente de la Asociación Deportiva de Sewell, señor Antonio Reginato

LA PRACTICA DE LOS DEPORTES EN LA GUERRA EUROPEA. —NOS HABLA SOBRE SUS PROYECTOS PARA EL FUTURO

SEÑOR ANTONIO REGINATO,
Presidente de la Asociación Deportiva de Sewell

Después de la importante sesión de la Asociación Deportiva, le pedimos al señor Antonio Reginato, presidente de la Asociación Deportiva de Sewell, que tuviera a bien concedernos una entrevista para "La Nación", a lo que tuvo a bien acceder con todo gusto, ya que es un gran admirador de la labor de este diario.

Nuestra primera pregunta se refirió a conocer la impresión que traía sobre el movimiento deportivo en los países europeos, y que él conoció muy de cerca, debido a que fué uno de los primeros que se enroló en el contingente que partió de Chile a defender la causa de los países aliados.

—Efectivamente, nos dice, partí a Italia en el primer contingente que fué de Chile, el año 1916. Intervine en diversos partidos de football, organizados entre divisiones militares.

Poco tiempo después tomaban gran auge los deportes, debido a la iniciativa de la Asociación Cristiana de Jóvenes (YMCA), que distribuyó en todos los campamentos militares los útiles necesarios y premios para torneos de atletismo, football, base ball y otros ejercicios. Esta acción, que fué desarrollada por la mencionada institución en Italia, Francia, Bélgica y, en general en todos los frentes de batalla, mereció el aplauso y la cooperación de los comandos militares.

Durante un año me dediqué exclusivamente a las prácticas deportivas bajo la dirección de un científico y entusiasta entrenador, el señor F. Sorrentino, profesor de la Universidad de Bolonia.

Tuve el agrado de encontrarme en uno de los acontecimientos deportivos de mayor trascendencia verificado durante la guerra. Me refiero a la Olimpiada Interaliada de Joenville, efectuada a iniciativa de la YMCA, en el Estadio de Pershing, en donde triunfaron los americanos, gracias a la dedicación especial con que favorece el desarrollo de la cultura física el Gobierno de ese país.

Entre mis triunfos deportivos, les mencionaré la vuelta de Roma (20 kilómetros), en 1 hora 54 minutos y cuyo punto de partida es la Puerta Pía, para entrar de regreso por la Puerta di Popolo.

En comisión especial del Gobierno italiano me trasladé a Suiza, en donde merece señalarse el desinterés con que luchan los deportistas de ese país, pues basta una corona de laureles, como el más preciado galardón que puede ambicionar el vencedor. Tuve ocasión de conocer, a este respecto, a un viejo triunfador de las lides deportivas, que con todo orgullo mostraba una colección de coronas de laureles, únicos premios a sus éxitos deportivos. Este hecho, agrega nuestro entrevistado, merece señalarse muy en alto en estos países, donde en muchas oportunidades nuestros jóvenes concursantes exigen premios y estímulos, muchas veces onerosos.

Entre los deportes, estimo el atletismo como uno de los mejores ejercicios, sin excluir el football, que es también un poderoso elemento para el desarrollo corporal.

Se refiere ahora el señor Reginato a su actuación en nuestras esferas y nos manifiesta que desde el mes de Enero de 1921 se hizo cargo de la presidencia de la Asociación Deportiva de Sewell, perteneciendo como socio al Centro Deportivo Bernardo O'Higgins, de la misma localidad.

Finalmente, se felicita del proyecto de cultura física, que lo considera, vendrá a darle un gran impulso a estas actividades. Está muy de acuerdo con las reformas que le ha introducido la Federación Sportiva Nacional, corporación en la cual reconoce su labor incansable en favor de los deportes en general, como asimismo es un admirador entusiasta de la cruzada emprendida por "La Nación" desde hace varios años y que ha venido a llevar por un sendero de progreso a todos los ejercicios físicos, sin excepción, en todo el país.

CICLISMO

UNION CICLISTA DE CHILE.—El directorio de esta institución se reunirá extraordinaria hoy, a las 9 P. M., en la secretaría, local del Aero Club.

CLUB CICLISTA COMERCIO.—De acuerdo con el señor presidente de la Unión Ciclista de Chile, quedan suspendidas hasta nuevo aviso las carreras que este Club iba a efectuar el Domingo próximo. Con esta postergación se procura disponer de mayor tiempo para el mejor éxito del torneo y reunir los premios prometidos, de modo de poder repartirlos inmediatamente que las carreras se efectúen.

POLO

SANTIAGO POLO CLUB.— Se nos pide rogar a los señores socios que deseen tomar parte en los práctices del Sábado, pasen a inscribirse en la oficina del tesorero, Bandera 262, antes de las 7 P. M. del Viernes. El juego comenzará el Sábado a las 2 P. M.

CANOSOS

Con la tintura Instantánea Francois se puede en algunos minutos devolver al cabello el color primitivo de la juventud, sin que se note en absoluto el cambio.

LA TINTURA INSTANTANEA
FRANCOIS

es invariable. Usándola cuando el cabello o barba empiezan a encanecer, se ven sus maravillosos resultados.

Se usa en negro, castaño oscuro, castaño y castaño claro.

SE VENDE EN TODAS LAS FARMACIAS

SOBRETODOS
Casimir de lana
$ 100
La Nueva Villa de Madrid
SAN DIEGO 298
A-28

ATLETISMO

El recordman suramericano en 100 metros

NACIO EN CHILLAN, Y HACE SUS ESTUDIOS EN EL LICEO DE AQUELLA CIUDAD

El Domingo último se efectuó en Talca una concentración de los atletas de Chillán, Talca y Santiago.—En la final de los 100 metros, intervinieron los señores Orlando Vargas Jarpa, de Chillán; José Forteza y Marcelo Uranga, estos dos últimos de Santiago. — El triunfo correspondió en el mejor de los estilos, al defensor de los colores del Club Atlético Liceo de Chillán, en el extraordinario tiempo de 10 3|5, récord suramericano en la distancia.—La Asociación Atlética de Chillán y el señor Orlando Vargas han recibido numerosos parabienes de varios puntos de la República, por su brillante performance.

EL TORNEO DE NOVICIOS DE LA ASOCIACION ATLETICA DE SANTIAGO

Se verificará el Domingo próximo en los Campos de Sports de Ñuñoa

Con todo entusiasmo continúan los preparativos para la apertura de la temporada que se verificará el próximo Domingo, durante todo el día, en los Campos de Sports de Chile.

El Directorio en la presente temporada, penetrado del enorme desarrollo que ha alcanzado esta rama deportiva, arbitrará todos los medios posibles para que estas competencias atléticas resulten lo más lucidas posible.

Las inscripciones se cerrarán hoy, a las 6 1|2 P. M.

Este torneo revestirá especial importancia, atendiendo al número de atletas inscritos. Sabemos que participará en la reunión el sub-oficial del Regimiento Yungay, señor Roberto Jorquera, quien vendrá especialmente a defender los colores del Centro Sportivo "El Globo". Según nuestro informes, se trata de un atleta especialista en carreras de fondo.

En nuestra edición de mañana daremos a conocer el orden de las pruebas y el Jurado.

Sólo podrán intervenir en el torneo aquellos atletas que lleven el uniforme correspondiente de su respectivo club.

El Directorio de la Asociación Atlética de Santiago se reunirá hoy a la hora y local de costumbre.

ATLETICO ESCUELA NORMAL.—Ante el profesorado de este establecimiento se llevó a efecto con éxito el torneo inaugural. Damos a continuación los resultados generales de la reunión:

100 metros: 1.o Poblete; 2.o Salas; 3.o Ruiz.
Bala: 1.o Poblete; 2.o Olguín; 3.o Miranda.
Salto largo con carrera: 1.o Poblete; 2.o Olguín; 3.o Lagos.
1,500 metros: 1.o Ruiz; 2.o Miranda; 3.o Vilches.
Salto alto con impulso: 1.o Salas; 2.o Olguín; 3.o Moreno.
400 metros: 1.o Poblete; 2.o Olguín; 3.o Saravia.
Garrocha: 1.o Veas.
800 metros: 1.o Pérez; 2.o Poblete; 3.o Ruiz.
Posta: 1.o el equipo del V año.

En consecuencia, el artístico trofeo Luis A. Mandujano, queda en poder definitivo del V año.

FOOT-BALL

Liga Nacional de Foot-ball

Las finales por el campeonato oficial de inauguración

El Domingo último se efectuaron en la cancha del Santiago los partidos oficiales de la segunda rueda del campeonato de inauguración de temporada.

En la primera rueda fueron eliminados los clubs Patria y Hogar y Unión Chacabuco.

Se inició la tarde deportiva con el encuentro entre los primeros cuadros de los clubs El Viajante y Etcheverry. Durante el período reglamentario no hubo cuenta. En el tiempo complementario el Etcheverry se anotó el tanto de la victoria.

En el lance Raab Recoleta v. Peñarol, se produjo un empate a un tanto por lado. En el período complementario venció el Peñarol por un goal.

En el tercer encuentro del día entre los primeros equipos de los clubs Germinar y Estrella Nacional, se produjo igualmente un empate a cero goals. En la definición, después de ruda competencia, se anotó el tanto de la victoria el Germinar F. C.

La tarde deportiva se clausuró con el partido Benjamín Dávila contra Vista Hermosa, venciendo el primero por dos tantos contra uno.

El Domingo próximo, en la cancha del Santiago, se llevarán a efecto los encuentros definitivos, de acuerdo con el siguiente calendario:

1.30 P. M.—Etcheverry v. Peñarol (semi-final).
2 1|4 P. M.—Benjamín Dávila v. Germinar (semi-final).
3 1|4 P. M.—Final entre los dos vencedores.

Terminado este lance practicará el equipo oficial de la Liga Nacional el que se formará mañana Viernes, a las 7 P. M., en "La Nación".

Deberán concurrir a esta reunión los capitanes de los clubs inscritos.

El Directorio se reunirá ordinariamente los días Miércoles, a las 7 P. M.

ASOCIACION DE REFEREES DE CHILE.—(Sección Santiago). —Mañana Viernes, en los salones de "El Mercurio" se realizará la tercera clase del curso que realiza esta institución.

Dada la importancia de ellos se recomienda la asistencia al mayor número de aficionados.

LIGA FERROVIARIA DE FOOT-BALL. — Partidas oficiales para el Sábado próximo:

Fundición Atlético v. Armadurías F. C. Hora: 3.15. Arbitro: señor V. Montalva.

Patio Sur F. C. v. Guillermo Menguer. Hora: 4.30 P. M. Arbitro: señor Roberto Bustos.

—Directores de cancha: señores Zamora y Chartier.

WANDERER 1.o y 2.o CON DEFENSORES DE CHILE 1.o y 2.o —Estos amistosos se jugarán el Domingo en la cancha de la Asociación San Miguel, situada en el Llano Subercaseaux frente al paradero N.o 4.o de la línea San Bernardo.

Los segundos cuadros jugarán a las 3 y los primeros a las 4 P. M.

Los jugadores del Wanderer se reunirán a las 2 P. M. en Alameda esquina de San Diego.

LIGA METROPOLITANA DE DEPORTES.—Partidas del campeonato oficial de apertura que se jugarán el próximo Domingo.

Mc. Kay contra Maestranza; cancha: Metropolitana; hora: 1.30 P. M.; árbitro: señor Eduardo Macdonald.

1.o de Mayo contra Miraflores; cancha: Metropolitana; hora: 2.45 P. M.; árbitro: señor Gordon Aikmann.

Gold Cross contra República; cancha: Metropolitana; hora: 4 P. M.; árbitro: señor Francisco Jiménez.

Directores de turno: señores Aravena y Barros.

CARIOCA F. C.—Esta institución nos pide hacer presente que la velada que ofrece el Directorio en honor de los jugadores que han tomado parte en la competencia de la copa "Colonias Escolares Vida y Patria", se llevará a efecto el Sábado 6 de Mayo y no el Sábado próximo como se ha anunciado.

SANTIAGO BADMINTON I v. BADMINTON II.—El Sábado próximo, en su cancha de la Avenida Recoleta, practicarán los primeros y segundos cuadros de esta institución, a las 3 P. M.

INTERNADO F. C.—Esta institución, que en el curso del año pasado desempeñara un buen papel en la Asociación Santiago, se prepara a fin de presentarse en buenas condiciones en la presente temporada.

El año último terminó en empate con el Brigada Central la competencia de la Copa Chile, la cual deberá ser definida en pocos días más para ver quién queda en posesión del trofeo que ofrece la Asociación.

Hoy Jueves, a las 9 P. M., en "El Mercurio", los socios de este Club se reunirán en asamblea general, de acuerdo con los estatutos, para oír la cuenta del presidente sobre la labor del año pasado, imponerse del balance de tesorería y elegir el directorio que ha de regir los destinos de la institución en el presente año.

CENTRO DEPORTIVO DE CHOFERES. — Hoy esta institución llevará a efecto el primer torneo del año. Las pruebas se iniciarán a las 8.30 A. M. en el Velódromo del Parque Cousiño, con el siguiente programa:

100 metros, para novicios; 200 metros, para todo competidor; 400 metros, para todo competidor; 1,500 metros, para todo competidor; salto largo con y sin impulso; lanzamiento del dardo, bala y disco.

El jurado será el siguiente:

Arbitro general, señor Ramón Carvacho; juez de partida, señor Armando Soto; juez de llegada, señor Alberto Mendoza; juez de lanzamientos, señor Humberto Soto; jueces de saltos, señores Armando Soto y José Hermosilla; medidor, señor Jorge Henríquez; cronometradores, señores René Piteau y Julio López.

Las inscripciones se reciben en la cancha.

1.o DE MAYO JUVENIL v. GOLD CROSS 2.o—El Domingo, a las 9.30 A. M., en la cancha de la Liga Metropolitana, se jugará este amistoso.

Liga Obrera de Foot-ball

Partidas oficiales para el Domingo:

Tercera serie:

Chañarcillo 1.o c. Lincoyán, suspendida.

Girardi 2.o c. M. Ovalle 2.o Cancha: N.o 2. Arbitro, señor M. Canales. Hora: 2.15 P. M.

Constitución 2.o c. T. Royal 1.o Cancha: Constitución. Hora: 2.15 P. M. Arbitro: señor Olivares.

A. Simpson 3.o c. Orompello 2.o. Cancha: U. Americana. Hora: 2.15 P. M. Arbitro: señor Medina.

18 de Setiembre 2.o c. Bernal 3.o Cancha: N.o 1. Hora: 2.15 P. M. Arbitro: señor A. Olea.

Segunda serie:

M. Ovalle 1.o c. Girardi 1.o Cancha: N.o 2. Hora: 3.45 P. M. Arbitro: señor A. Silva.

A. Simpson 2.o c. Orompello 1.o Cancha: U. Americana. Hora: 3.45 P. M. Arbitro: señor L. Aguilera.

18 de Setiembre 1.o c. Bernal 2.o Cancha: N.o 1. Hora: 3.45 P. M. Arbitro: señor L. Cerda.

U. Camilo Henríquez 2.o c. Bandera Nacional 2.o Cancha: San Eugenio. Hora: 2.30 P. M. Arbitro: señor E. Rosales.

Directores de cancha: N.o 1, señores Opazo y Bascur; N.o 2, señores Alonso y Cubillos; U. Americana, señores Medina y Huerta; Constitución, señores Aravena y Olivares; San Eugenio, señor J. Sánchez.

—El equipo seleccionado ha quedado compuesto para el Domingo, de los siguientes jugadores: L. Espinosa, C. Yáñez, S. Allendes, E. Olea, V. Hernández, G. Gómez y P. González, medio tiempo cada uno; R. Chamorro, H. Hevia, L. Paredi (cap.), F. Cornejo y J. Ayala.

Reservas: V. Toro, A. Calderón, L. Cerda, D. Rivera, J. Acevedo.

El jugador que no asista a esta partida, se le suspenderá por dos partidas oficiales, a menos que explique muy bien su falta.

Los equipos Chile Atlético 1.o y Lincoyán 1.o jugarán medio tiempo cada uno con el seleccionado.

EXCURSIONISMO

CUERPO DE EXPLORADORES GALVARINO. — Cita a junta general extraordinaria para hoy, a las 9 P. M., en Cumming 1076.

CITACIONES

General Borgoño F. C.—Junta general para hoy, a las 9 P. M. en los salones de "El Mercurio".

Small Star F. C.—Junta general para el Domingo, en su secretaría a las 10 A. M.

Aviador F. C.—Junta general para hoy, a las 8 P. M. en Aldunate 843.

Los Guindos F. C.—Junta general para hoy, a las 9 P. M., en el teatro Peñaloién.

General Bulnes F. C.—Junta general para mañana, a las 8.30 P. M., en López N.o 627.

Unión Santa Elvira F. C.—Junta general para hoy, a las 8.30 P. M. en Madrid 1378.

1.o de Mayo Infantil F. C.—Junta general para hoy, a las 8.30 P. M., en calle Carlos N.o 1155.

Viajante F. C.—Junta general para hoy, a las 8.30 P. M. en Colón 1296.

Unión F. C.—Junta general para hoy, a las 8.30 P. M., en Avenida Italia 1128.

Deportivo Enrique Jaque F. C.—Junta general para hoy, a las 9 P. M., en San Isidro 512.

Unión Madrid F. C.—Junta general para hoy, a las 7.30 P. M. en Tocornal N.o 1395.

Zenteno F. C.—Junta general para hoy, a las 8 P. M. en Domeyko 2070.

Manuel Acevedo F. C.—Junta general para hoy, a las 7.30 P. M. en Edison 4332.

Arco Iris F. C.—Jugadores para hoy, a las 6.30 P. M. en San Diego esquina Avenida Matta.

Wanderer F. C.—Junta general para hoy, a las 9 P. M. en Salas 216.

Orompello F. C.—Junta general para hoy, a las 6.30 P. M., en San Pablo 1636.

Iris Sporting Club.—Junta general para hoy, en Pedro de Valdivia esquina de Irarrázaval.

Club Deportivo Huelén.—Junta general para mañana, a las 9 P. M. en Villa Iris, Ñuñoa.

Benjamín Dávila F. C.—Junta general para hoy, a las 8.30 P. M., en Grajales N.o 1746.

Britania F. C.—Junta general para hoy, a las 9 P. M. en Santa Filomena 151.

Estrella Nacional F. C.—Junta general para hoy, a las 8.30 P. M., en Rosario 530.

Instituto Nacional F. C.—Junta general para mañana, a las 9.30 P. M., en "El Mercurio".

JUGO DE UVA
MARAMBIO
Pedidos Teléfono 5, Florida: N.o

CUERPO MALO

Con desgano y decaimiento, fiebre, dolor de cabeza, u otras partes del cuerpo, producido por

INFLUENZA

bebidas, trasnochadas, constipado o resfrío, exceso de trabajo mental, mareo u otras causas, se mejoran inmediatamente tomando una legítima Cápsula de Vial, que se vende en todas las boticas surtidas de Chile.

CAFE MALTA
(SISTEMA KNEIPP LEGITIMO)

Ponemos en conocimiento de nuestra clientela y del público en general, que no hemos alterado nuestros precios de ventas y que siempre mantenemos los siguientes:

Café malta (molido) el kilo . . . $ 1.-
Café malta (entero) el kilo . . . $ 1.-

NUTRITIVO — AGRADABLE — ECONOMICO — SALUDABLE

Por mayores cantidades, concedemos descuentos especiales.

¡CUIDADO CON LAS IMITACIONES!

Exija que cada paquete, lleve nuestra firma "FABRICA EBNER", como única garantía de un producto legítimo!

Unica concesionaria para Chile.

Compañía Cervecerías Unidas -:- Fábrica Ebner

GRAN RECLAME DE LOS FABRICANTES E IMPORTADORES

Corbatas - Camisas - Cuellos

CAMISAS Céfiro de hilo con cuello y puños "NOVEDAD" . . . . $ 15.00
CORBATAS anchas estilos de gran NOVEDAD pura seda, 7.90, 5.90, 4.90 y . . . . $ 1.80
CUELLOS puro hilo, últimos modelos, de la gran marca "BALA" . . . . $ 1.80
Tres por $ 5.00, no se venden más finos en Santiago.
SUSPENSORES, LIGAS, PAÑUELOS, CALCETINES Y CORBATAS TEJIDAS. — COLOSAL SURTIDO A PRECIOS DE "RECLAME"

Estado 266 - LA CORBATINERA - Ahumada 324

NOTA.— ¿Saben ustedes lo que se parece un marqués arruinado a los cuellos que no son de la grandiosa marca "BALA"?. En que sólo tienen parada.

A-21

VIDA OBRERA

HOY SE REUNIRA EL DIRECTORIO DE LA ASOCIACION DE CUADROS ARTISTICOS Y ESTUDIANTINAS DE SANTIAGO

LA VELADA DE ESTA NOCHE EN EL CENTRO ESTUDIANTIL JUVENIA, EN HONOR DEL SUB-COMITE DE FESTEJOS A LOS CONCEJALES ARGENTINOS Y URUGUAYOS

La sesión solemne de anoche en la Federación Chilena del Trabajo

La conferencia de hoy en el Centro de Estudios Sociales de la Federación de Obreros de Imprenta. — Esta será dictada por el Presbítero señor Viviani

La sesión de ayer del Consejo de los Ferroviarios

ACUERDOS, FIESTAS Y CITACIONES SOCIALES

PUBLICACIONES DE LA FEDERACION OBRERA DE CHILE

CONSEJO N.o 1, FERROVIARIOS —Desde mañana, de 6 a 8 P. M., se dará principio a la votación para elegir el nuevo cuerpo directivo. La comisión que atiende ese día está formada por los señores L. Rebolledo y D. Labbé. Para el Sábado, de 3 a 8, la comisión la forman los señores L. Rivera, A. Véliz y P. Gil. Para el Domingo hasta las 10 A. M. atenderán los señores J. Arriagada, Labbé y Véliz.

Los votantes, al tiempo de sufragar, deberán presentar sus libretas y tener sus pagos de cuotas hechos desde Febrero del presente año adelante. Los tesoreros atenderán a los socios para sus pagos todos los días.

Fallecimiento de un federado.—El 13 del mes en curso ha dejado de existir el federado Olegario Díaz Donoso (Q. E. P. D.), en la ciudad de San Bernardo. Al sub-secretario señor Mena, con los componentes del Consejo de esa localidad, le correspondió atender a los funerales del extinto. Se avisa que corresponde cancelar la cuota mortuorio número 34.

—Próximamente se dará a la publicidad el informe recaído en el incidente de la secretaría general.

—Para la conferencia pedida por los federados de Valparaíso, se estimó que ésta se ha de dar en Santiago después del 1.o de Mayo.

CONSEJO N.o 10 DE ELECTRICISTAS.— El Domingo próximo se llevará a efecto el almuerzo con que los electricistas festejarán a su nuevo directorio, que está compuesto en la siguiente forma:

Secretario general, señor Luis Santader; sub-secretario general, señor O. Arriagada; secretario de actas, señor Luis Llantén; tesorero, señor A. Reyes (reelegido); sub-tesorero, señor Luis Cruz; bibliotecario, señor Pablo Ortiz; vocales, señores A. Velozo, Luis Reyes, F. González; delegados a la Junta Provincial, señor Juan de Dios Olivares y Juan Pablo Aravena.

CONSEJO N.o 14, EMPLEADOS DE COMERCIO Y ANEXOS (Agustinas 632).— Cita para el Domingo próximo a una asamblea plena para constituir la mesa administrativa del Consejo Industrial de Servicios Públicos, a las 10.30 A. M.

CONSEJO N.o 23.— Cita a junta general para hoy Jueves, a las 8.30 P. M.

Fiestas sociales

CENTRO JUVENIL ALMAGRO.— Hoy se repartirán las entradas para la velada de inauguración de este Centro, durante cuyo acto dará una conferencia el señor Evaristo Ríos Hernández. La velada se efectuará el 29 del presente.

Se ruega a las personas que han solicitado entradas, pasen a secretaría todas las noches donde se les atenderá.

Las personas que han ofrecido su concurso para esta manifestación se les ruega den los números que desempeñarán, para hacer imprimir el programa.

Al señor Enrique Castillo y a la tonadillera señorita Margarita Soto se les cita al salón para ponerse de acuerdo sobre el desarrollo de la fiesta.

CUADRO ARTISTICO "VITAL AZA".—El Martes próximo se llevará a efecto en el Teatro Selecta, la función que se viene preparando en honor y beneficio del tenor obrero, señor Luciano López.

En el programa tomará parte el mejor elemento artístico de Santiago, entre otros, las señoritas Mercedes Fritz, María Charliny, y la precoz tonadillera y bailarina, Esperancita Fuentes; y los señores Orlando Meza, Luis Barra, Manuel Vaché, Carlos Rojas D., Ramón Núñez (Castelli), Luis Debarca, Roberto Munizaga y varios otros.

SOCIEDAD UNION ANDRES BELLO DE SOCORROS MUTUOS. —La fiesta teatral y baile que se está organizando a beneficio de los fondos sociales, y que se llevará a efecto en los salones de la Sociedad de Artesanos La Unión, Riquelme 851, el Sábado 29 del presente, promete ser todo un éxito.

Tomará parte el Cuadro Vital Aza, que dirige el popular actor señor Luis Barra Jorquera, quien representará los mejores números. En el baile habrá una orquesta de 6 profesores, dirigida por el señor Rodolfo Neira y los señores Pinto.

Durante este baile habrá una rifa de una libra esterlina con coronación, obsequiada por el socio honorario señor Pedro Acevedo. Las entradas se encuentran en venta en la secretaría, y su valor es de un peso con derecho a llevar señoritas.

En la Federación Chilena del Trabajo

LA SESION SOLEMNE DE ANOCHE

Ante una numerosa concurrencia se llevó a efecto anoche en el Teatro de los Padres Franceses, ubicado en la Avenida Campo de Marte N.o 114, la sesión solemne que la mesa directiva de la Federación Chilena del Trabajo había convocado, a fin de dar a conocer ante los trabajadores en general los fines que perseguirá esta nueva colectividad.

Para esta manifestación la comisión respectiva había confeccionado un espléndido programa literario-musical, al que se dió comienzo con un trozo musical.

En seguida el presidente de la institución, señor Luis Alberto Avalos, pronunció un elocuente discurso, en el que agradeció la asistencia de los obreros que concurrieron a la reunión.

Después de haberse ejecutado otros números, el secretario de la Federación señor Ricardo Molina dió lectura a los principios de la corporación.

ACADEMIA IRIS. — Hoy habrá baile familiar en honor de las señoritas María y Graciela E. Salgado.

EN EL CONSEJO DE LOS FERROVIARIOS.— Con motivo de la conferencia que se había anunciado en el local de los ferroviarios, y la cual estaba a cargo del doctor señor Araos, ayer tarde se reunieron en este local numerosos obreros que trabajan en la Empresa, a fin de oír la palabra autorizada de este personaje respecto a los servicios actuales y futuros de la Sección Sanitaria de la misma Empresa.

Durante su disertación el conferencista fué varias veces interrumpido con aplausos de parte de la concurrencia.

LA VELADA EN EL CENTRO INSTRUCTIVO OBRERO.— Un numeroso público asistió anoche a esta institución, con motivo de la velada que se había preparado en honor y beneficio del joven aficionado señor Gustavo Kergall, quien, al hacer su presentación al auditorio, fué objeto de una cariñosa manifestación de simpatías.

El programa confeccionado para este objeto fué cumplido en todas sus partes, mereciendo especiales aplausos los números a cargo de Marcelino Díaz, S. de la Cruz, Ernesto Adorni, Berta Navia y el señor Luis Barra, quien fué obligado al bis en varias de sus representaciones.

Terminado el programa literario se dió comienzo a un animado baile social.

CENTRO CULTURAL Y DEPORTIVO 1.o DE MAYO.— Hoy, de 9 a 10 P. M., habrá clase instructiva para señoritas. Terminará el baile social a las 12 P. M.

SOCIEDAD UNION DE PELUQUEROS. Hoy en el salón social, Avenida de La Paz N.o 8, habrá baile social, de 9 a 12 P. M.

CENTRO RECREATIVO LA INSTRUCTIVA OBRERA.— Hoy habrá clase instructiva a las 9 1|2 P. M. Se recomienda a las señoritas socias llevar sus respectivas insignias.

En el Centro Estudiantil Juvenia

LA VELADA DE ESTA NOCHE EN HONOR DEL SUBCOMITE DE FESTEJOS A LOS CONCEJALES URUGUAYOS Y ARGENTINOS

Esta noche se verificará en el local del Centro Estudiantil Juvenia, San Pablo 1276, el concert-baile, amenizado por el Orfeón de Policía, que esta institución ha dedicado a los señores Nicasio Retamales, Bernardo Quiroga y Víctor Maldonado, por la labor que ellos han desarrollado en pro de la cultura popular.

Especialmente invitados concurrirán a este acto el subcomité de festejos a los concejales y los presidentes de las siguientes instituciones:

Federación de Estudiantes, Centro de Estudiantes Juventud, Juvenil La Aurora, La Ilustración, La Democracia, Artes Gráficas, Juvenil Almagro, La Instructiva Obrera, Jack Dempsey, Benny Leonard, Sindicato de Chóferes y Recreativo y Deportivo Esparta.

El programa que se desarrollará, intercalado con el baile, es novedoso y entusiastas señoritas estudiantas atenderán el buffet.

A los presidentes de instituciones citadas que no hayan recibido su invitación, se les ruega darse por invitados.

CENTRO RECREATIVO LA ILUSTRACION.—Hoy, como de costumbre, deberá desarrollarse la clase instructiva hasta las diez y media de la noche, para seguir después con un baile familiar.

La comisión de fiestas está preparando con todo entusiasmo el programa de festejos con que esta institución, conmemorará el 1.o de Mayo.

Se cita a sesión extraordinaria para el Viernes, a las 9 de la noche, a fin de tratar varios asuntos de suma importancia para la buena marcha social de la institución.

MANIFESTACION. — El próximo Domingo se llevará a efecto el paseo campestre que don Carlos Guzmán García ofrece en honor del presidente del Centro Recreativo La Instructiva Obrera, señor Miguel Cabezas.

A esta manifestación, que promete ser todo un éxito por el entusiasmo que se nota por concurrir entre las personas que ha invitado el festejante, asistirán miembros del Directorio de la corporación que preside el señor Cabeza, de otras instituciones y algunos representantes de la prensa.

Este paseo se efectuará en la Quinta Las Mercedes, ubicada en la Comuna Yungay.

CENTRO DEPORTIVO Y RECREATIVO "ESPARTA"—Este Centro no llevará a efecto esta noche la clase instructiva, como se había anunciado, debido a un acuerdo tomado en la sesión de Directorio celebrada el 18 del presente.

El Sábado próximo se llevará a cabo un extraordinario baile social, el que dará comienzo a las 9 y media de la noche, en el salón social de la calle Chacabuco número 14 A. (Altos).

Además se cita a sesión de Directorio para el Sábado próximo, a las 6 y media de la tarde, en la secretaría.

SOCIEDAD LA DEMOCRACIA.— Hoy tendrá lugar en esta Sociedad la clase instructiva, de 9 a 10 1|2 P. M., y seguirá hasta las 12 1|2 un animado baile social.

CUADRO ARTISTICO DEL CENTRO FAMILIAR "RAMON DE CAMPOAMOR".—Este cuadro ha acordado hacer su debut al público, el 6 de Mayo próximo, con una excelente función que está preparando. El programa llamará la atención por sus variados y escogidos números, entre los cuales figura la comedia del malogrado autor Hugo Donoso, intitulada: "Los payasos se van".

CUADRO PEDRO J. MALBRAN. —El Miércoles próximo este cuadro llevará a efecto una función, profondos sociales, en el Pabellón Italia, tomando parte su mejor elemento en combinación con el Biógrafo.

PROXIMO BENEFICIO.—Se activa con entusiasmo los preparativos para el próximo beneficio que en honor del barítono señor J. Cartagena, se llevará a efecto el Sábado próximo, en el Teatro "Sargento Aldea", Independencia, esquina de Lastra.

Ha ofrecido su concurso el distinguido barítono nacional, don Emmanuel Martínez, el profesor, don Aníbal Aracena I., y el inimitable bufo estudiantil, señor Pepe Martínez.

En el Centro de E. S. de la Federación de Obreros de Imprenta

LA INTERESANTE CONFERENCIA QUE DICTARA HOY EL PRESBITERO, SEÑOR GUILLERMO VIVIANI

Mucho entusiasmo ha despertado en la clase trabajadora, el anuncio de la 9.a velada-conferencia, que el Centro cultural de los obreros de Imprenta, dará hoy en su local: E. Ramírez 1357, a las 8 1|2 de la noche.

La conferencia, como ya lo hemos anunciado, estará a cargo del presbítero señor Guillermo Viviani, persona de muchos conocimientos sobre los problemas sociales, que preocupan a todos los pueblos de la humanidad.

El programa es el siguiente:

Primera parte

1.—Obertura al piano. 2.—Corta disertación, por Manuel Besoaín M. 3.—"La Serenata de Schúbert", poesía declamada por José 2.o Bugueño. 4.—Canto, por la señorita Susana Arratia. 5.—Primera parte de la conferencia dictada por el presbítero señor Guillermo Viviani, titulada: "La Cuestión Social Chilena". Sumario: La Sociología.—Estática y Dinámica Social.—Las clases sociales chilenas. Clases jurídico-civiles y económico-sociales.—El Estado.—La aristocracia chilena.—La clase media y sus orientaciones.—La clase obrera.—El obrero de fábrica, el campesino, el minero.—Diversas tendencias de nuestras clases sociales. —La cuestión social.—Sus características chilenas.—El triunfo de la democracia.

Segunda parte

1.—Obertura al piano.—2 Continuación de la conferencia. 3.—Monólogo cómico, por Enrique Castillo. 4.—"Cocas del Campo", declamación por A. Montesinos. 5.—Couplet por la aplaudida Estrellita.

Entrada libre.

CONJUNTO TEATRAL "LAUTARO".—El Sábado próximo este cuadro llevará a efecto una velada literario-musical, en el Salón de honor del Centro Demócrata, Moisés González, ubicado en Matucana 569.

Empezará la función con la presentación del conjunto y obertura por la Orquesta.

En seguida se pondrá en escena la comedia "Al pie de la Vaca", chistosa entremese en un acto compuesta por el autor Carlos Cariola.

Se pondrá también en escena: "Le armó la rosca".

Humarada estudiantil en un acto, del actor nacional, Nicanor de la Sotta.

La velada terminará con un baile familiar amenizado por una orquesta.

Dado el entusiasmo con que se llevan a efecto los preparativos para esta simpática fiesta social, es de esperar un brillante éxito de los artistas obreros.

Las entradas se expenden en el mismo Centro, el día de la función.

CENTRO RECREATIVO "UNION DE METALURGICOS".—Con entusiasmo continúa este Centro preparando la velada que en beneficio de la familia del socio fallecido Oscar Andrade, se realizará el próximo Sábado. El programa es interesante y atrayente.

El Viernes, como de costumbre, habrá clase reglamentaria.

CENTRO LUZ Y PROGRESO. — La próxima velada y el campeonato de shimmy.—En los salones de la Sociedad de Comerciantes del Mercado Central, se verificará el 29 del presente, la velada literaria y baile con orquesta que el Directorio de esta institución ha organizado con motivo de su presentación a las demás colectividades congéneres de la capital.

Tomarán parte conocidos artistas nacionales que han ofrecido galantemente su valioso concurso, contándose entre ellos a las aplaudidas coupletistas Eufemia y Esperancita Fuentes.

Otro de los números que llamará la atención, será el campeonato de shimmy para todo competidor, en donde los vencedores tendrán como premio dos artísticas medallas de oro, que ha obsequiado el Directorio.

El jurado que fallará este campeonato será ajeno a la institución.

Mañana habrá junta general.

LA ASOCIACION DE CUADROS ARTISTICOS Y ESTUDIANTINAS DE SANTIAGO

HOY DEBERA REUNIRSE EL DIRECTORIO PROVISORIO

Nuevas adhesiones a esta corporación

NUEVAS ADHESIONES

Damos a continuación la siguiente adhesión a la Asociación:

"Santiago, 19 de Abril de 1922.—Señor Presidente de la Asociación de Cuadros Artísticos y Estudiantinas.—Presente.—Con gran satisfacción me he impuesto por la prensa y al mismo tiempo por mis amigos de los cuadros escénicos y estudiantinas, que militan en la corporación respectiva, del grandioso éxito obtenido al primer llamado que les hiciera "La Nación" para formar este robusto núcleo que se llama "Asociación de Cuadros Artísticos y Estudiantinas".

Esta entidad, muchas veces sentida de que no existiera, importaba por decirlo así, una rémora para el desarrollo de conocimientos teatrales de los aficionados, porque hay que tomar en cuenta que las obras más instructivas y de esfuerzos, nuestros autores de valer, las escriben en tres actos y con un numeroso personal, factor este que impide a los cuadros escénicos obreros representarlas, lo cual era una lástima, porque esas obras vendrían a fortificar el espíritu artístico del aficionado. ¿Cómo, entonces, reunir todo el elemento en una Asociación para ir seleccionando por medio de continuas representaciones los actores de mañana? He aquí el problema; pero "La Nación", diario que está constantemente velando por todo lo que es grandioso para el obrero, ya lo ha resuelto. ¡Justificado honor! Sobre este tema, que lo considerábamos escabroso, sosteníamos con mi querido y buen amigo Luis Barra Jorquera, largas cavilaciones de cómo descifrar la clase de hacer comedias criollas de importancia, en un teatro del centro y demostrar que el aficionado actor obrero, a pesar de sus rudas labores diarias, puede, por inclinación natural, indicar su capacidad para el arte teatral. Desde este momento, ya no es una quimera el engrandecimiento de nuestro teatro; vemos con júbilo el enorme entusiasmo que existe en nuestra juventud, y esto es un síntoma de mejores días y no veremos lejana la ocasión de confirmar las profesías de algunos talentos: que nuestro teatro se paseará con orgullo de sonados triunfos ante los demás países.

Mi vida teatral, señor presidente, nació al calor de estos cuadros obreros, donde pasé momentos muy felices y harán tres meses que abandoné sus filas por que fuí llamado a formar parte de la Compañía Nacional Nicanor de la Sotta. Espero, señor presidente, que sus esfuerzos sean coronados por el más lisonjero éxito.

Si mi modesta persona en algo puede serle útil, disponga.—**Arnaldo A. Arellano,** actor nacional de la Compañía Nicanor de la Sotta."

SOBRE UNA REPRESENTACION

—Se nos pide la publicación de la siguiente carta:

"Santiago, Abril 19 de 1922.—Señor redactor de Vida Obrera de "La Nación".— Presente.— Muy señor nuestro: Ponemos en conocimiento de las sociedades obreras y cuadros artísticos de la capital que el Centro Artístico Pepe Vila, fundado el 5 de Mayo de 1916, no es el mismo que aparece representado por el señor Manuel Salazar, en el Ateneo Obrero.

Aprovechamos esta ocasión para rogarle a los miembros de este nuevo Centro Pepe Vila y en especial a su representante, señor Salazar, se sirvan cambiarle el nombre a la institución.

Si pedimos a ustedes cambiar el nombre, es debido a que nosotros tenemos la autorización del señor Vila y también nuestra fundación data de varios años, por cuyas causas somos los únicos con derecho de llevar su nombre.

Agradeciéndole de antemano al señor redactor este servicio, nos repetimos sus attos. y SS. SS.—**Ernesto Encinas,** presidente.— **Julio Román C.,** secretario."

Reunión del Directorio

Esta tarde, a las siete, deberá reunirse en los salones de nuestra imprenta el directorio provisorio de la Asociación de Cuadros Artísticos, con el fin de dar cumplimiento al acuerdo tomado en la reunión del Lunes último.

En esta sesión se tratará sobre el programa que deberá redactar el cuerpo directivo de la Asociación, en el cual se encuadrará el trabajo de ella en beneficio de todas las corporaciones artísticas obreras.

Con este objeto se nos ha pedido invitar especialmente a todos los señores directores, en especial a los representantes de las estudiantinas.

FARO
CIGARRILLOS
20 cts. PAQUETE

Acuerdos sociales

OFICINA DE DEFENSA JURIDICA.— Esta oficina funciona en la calle Riquelme N.o 851, los días Martes, Jueves y Sábado, de 6 a 7 y media P. M., y están a cargo de ella varios abogados y estudiantes de los cursos superiores de la Escuela de Derecho.

Los servicios son enteramente gratuitos para las personas que carecen de recursos.

Se ocupa de toda clase de asuntos judiciales (civiles y criminales) y extra-judiciales, redacción de escrituras públicas, documentos privados, expide informes de carácter jurídico, etc.

Próximamente se establecerán nuevos turnos de defensores para dar mayores facilidades a los interesados.

Turnos de hoy.— De 6 a 7 y media de la tarde, a cargo del abogado Máximo Mujica, y de los estudiantes Eduardo Sepúlveda, Agustín Espinosa y Luis Manríquez.

Turno especial, de 5 a 6 P. M., atendido or Germán Medina y Carlos Contreras Labarca.

FEDERACION DE OBREROS DE IMPRENTA DE CHILE.— (Sección Santiago).— Antenoche celebró sesión esta organización y reconsideró el acuerdo anterior en el sentido de que los federados con derecho a votar en la elección del Domingo próximo, debían ser los que habían pagado hasta la 1.a semana de Marzo. Teniendo pagado todo el mes de Febrero, reglamentariamente pueden sufragar. Los federados que deseen ponerse en condiciones de hacer uso del voto, pueden dirigirse al delegado o a la tesorería para obtener su carnet expedito.

—Hoy será repartido en los talleres el manifiesto al gremio a fin de que ejercite sus actividades y concurra con el mayor número a elegir la mesa directiva, cuya proclamación se hará el mismo día Domingo en una gran asamblea después del escrutinio, a las 4 de la tarde, y entrará el Directorio inmediatamente en funciones.

—Se acordó en la asamblea de antenoche ayudar pecuniariamente a los federados de la sección Curicó de la Federación de Obreros de Imprenta de Chile, cuya organización, como se sabe, se encuentra con el personal del diario "La Prensa" en huelga.

—El Cuadro Artístico Vital Aza y el Cuadro Gutenberg, han organizado una velada con un magnífico programa en honor y beneficio de Luciano López, conocido tenor obrero que pertenece a este gremio. La función se llevará a efecto el Martes 25, en el Teatro Selecta. Entradas para este beneficio pueden solicitarse en secretaría.

—El Centro de Estudios Sociales efectuará esta noche, a las 8.30 P. M., la 8.a velada-conferencia, con un programa interesantísimo. El Presbítero señor Guillermo Viviani, dictará su conferencia sobre "La cuestión social chilena". La entrada, como de costumbre es libre.

—Esta noche se reunirá la comisión de contabilidad compuesta de los señores: Eliodoro Ulloa, Aníbal Ibarra y Juan Uribe.

TRABAJADORES INDUSTRIALES DEL MUNDO I. W. W.— Departamento de Manufacturas en Madera.— Hoy sesiona este departamento, a las 8 y media P. M., en el Hogar Común, San Francisco 608, esquina Eyzaguirre.

Se invita de un modo especial a esta reunión, a los personales de las fábricas de muebles de tacos y barracas. —Se hace saber al gremio de baldosista en general que el personal de la fábrica Juan Ferrero, Diez de Julio, esquina de Lira, se encuentra hace dos semanas en huelga por motivos de salario sin poder llegar a un acuerdo con dicho industrial.

—Se cita al gremio en general a asamblea para hoy, a las 8 P. M.

CENTRO EXEQUIEL VILCHES. —Mañana se llevará a efecto la elección del Directorio que regirá los destinos del Centro por 1922-23.

Comité obrero de acción social

EX-COMITE PRO-ABARATAMIENTO E HIGIENIZACION DE LAS HABITACIONES

En cumplimiento a un acuerdo anterior, el Martes último se reunieron los componentes de este Comité, junto con los componentes del ex-Comité de Centros I. y R., contra el Alcoholismo, procediéndose a aprobar las actas de ambos comitees. Después se pasó a discutir cómo se podría llevar a cabo la fusión de ambos comitees, aceptándose la idea por unanimidad. A este respecto se acordó que el Comité se denominaría, con el título que encabeza esta publicación. Se eligió la mesa administrativa del Comité, quedando compuesta de los señores D. Zapata, secretario general; José Vera, sub-secretario general y de prensa; A. Talma, tesorero; Luis Valenzuela, secretario de actas; dejándose para cuando se fusionen los demás comitees, el nombramiento de otros miembros de la mesa.

Se acordó dividir los trabajos del Comité, en dos secciones, una contra el alcoholismo y otra contra el alza de los cánones de arriendo. Esta comisión se reunirá hoy en el local central del Comité, Agustinas 632; para proseguir sus trabajos y elaborar una pauta de acción.

En seguida se acordó que la nueva mesa administrativa envíe notas a las organizaciones para darles cuenta de la labor que desarrollará este Comité, y de la necesidad que hay de cooperar en él.

Se acordó también que los tesoreros de ambos ex-comitees presenten un balance, para que los fondos o deudas existentes pasen al tesorero del nuevo Comité.

Sobre las acciones de propaganda callejera, se acordó principiar desde el Domingo 30 del actual; con un comicio preparatorio y continuar todos los Domingos en los distintos barrios hasta llevar a efecto el gran comicio general.

SOCIEDAD DE CARPINTEROS Y EBANISTAS FERMIN VIVACETA.— La comisión del Cuadro Artístico de esta Sociedad está empeñada en dar brillo a la velada literario-musical, que se llevará a efecto el próximo Sábado, a las 9.30 P. M., y que será en honor de las familias de los socios.

El director del Cuadro Fermín Vivaceta, señor Ernesto González, no ha omitido sacrificio en presentar su cuadro a la altura de los mejores de la capital, con un variado programa que llamará justamente la atención, ya que se trata de su estreno.

—En una de sus últimas sesiones celebradas por el Directorio de la Sociedad, se tomaron los siguientes acuerdos:

Aceptar los servicios profesionales del doctor señor Jorge Cáceres y del dentista señor Armando Blin. Aprobar el informe de la comisión en que organizó el Cuadro Artístico Fermín Vivaceta. Subir el arriendo del salón-teatro, a 40 pesos. Rogar a los señores socios, den su nuevo domicilio para mejor marcha de la secretaría.

LA CONFEDERACION DE CHOFERES.— Se nos pide poner en conocimiento de la persona que ha dejado olvidado un en un auto del servicio públi cumpliendo un deber que dos los socios, el chauffeur dicho maletín a la secretaría meralda 757, en donde puede a retirarlo de 2 a 4 P. M., mente.

ESTUDIANTINA LA PRO CION MUTUA.— En sesión se acordó facilitar el salón ra que tengan sus reuniones tudiantinas Independencia, Exequiel Vilches, Benjamín y La Chile. Por esta razón en conocimiento de las deleg que hoy a las 8 y media P. llevará a efecto su primera en el local: San Pablo 1276.

Citaciones

Centro Independencia de Ch Al Directorio para hoy a las media P. M.

Sociedad de Proveedores che de Santiago. — A reunión ta general para mañana a las P. M.

Por ser segunda citación, sionará con el número que asist

Sociedad de Socorros Mutuos thanael Yáñez. — A junta para hoy a las 8 y media P. M.

Centro Social y Deportivo Dempsey. — A junta de Dire para hoy a las 9 P. M., en su San Martín 772.

Unión Federal de Mueblistas R. S.— (Junta Administrativa) A asamblea general ordinaria mañana a las 8 y media P. M. local: Avenida Matta 792.

Sociedad Confederación del Culinario. — A junta general gunda vez para hoy a la hora de costumbres.

Centro Instructivo El Desp Para hoy a las 9 P. M., a los bros de este Centro a sesión naria.

Sociedad La Aurora de So Mutuos. — A junta general ordinaria para el Lunes próx las 8 P. M., con el objeto de vice-presidente en reemplazo tular que ha renunciado. Adem elegirán dos directores por tencia de los en propiedad. se cita a la comisión de fiestas el mismo día a las 7 P. M.

Secretaría, Arturo Prat 11

Centro Social y Deportivo Morales.— A junta general para a las 9 y media P. M. en su local: Bandera 848.

Se ruega la asistencia a los res Enrique Román Acosta y nuel Briones.

Sociedad de Socorros Mutu Hojalatero s y Gásfiters.— A general extraordinaria para mingo próximo a las 9 A. M.

Centro Santiago de La Unión cional.—A la comisión de cuen ra hoy, a las 9 P. M.

Círculo Diego Portales de N.—A sesión de directorio para especialmente a los señores co, Dinamarca, Vallejos y He dez. Local y hora de costumbre.

Sindicato Obrero de Fábrica Espejos.—A junta general pa a las 6 P. M. Se tratará reincorporación de los socios sos.

Unión G. de O. Metalúrgic A reunión general para hoy, 6 P. M., a la salida del trab

Confederación de Resistencia Choferes.—A junta general dinaria para mañana, a las M., para tratar sobre el 1.o de yo.

Sociedad Gremio de Abaste junta general para mañana, 6.30 P. M. en el local social, turo Prat 1242.

Recomiéndase la asistencia ser segunda citación y tratar sobre la organización defensa judicial del gremio.

$ 120
GANGAS PARA INVIER
$ 120 confeccionamos gante traje sobre medida chura inglesa o americana rros de primera.
SASTRERIA BLANCO NEGRO
412 = SAN DIEGO = 41
En rico Casimir importado .... $
Negro y Azul, clase extra .... $
RECLAME
Raglanes lindos colores o sin cinturón. $ 120.

PATENTES DE INVENCION

Al Ministerio de Industria y Obras Públicas se han presentado los siguientes inventores, pidiendo que se les conceda patente de privilegio por lo inventos que se indican:

Don **BENJAMIN VALDES V.**, para "Un procedimiento para dar mayor solidez y duración a las planchas de cartón, acanalado para techo, sometiéndolas a un baño de ingredientes no usados con tal fin".

Se da este aviso en cumplimiento de las disposiciones reglamentarias correspondientes y a los efectos de las oposiciones o reclamos que pudieran presentarse.

El Jefe de la Oficina de Patentes de Invención

A-24

Haga obra nacionalista
y al mismo tiempo de interés para usted.
Compre números del sorteo de la Universidad de Concepción. Premio mayor $ 50,000.00.
A la venta en la Agencia de las Cajas de Fondos "CENTO".
82 — BANDERA — 82 A-23

Sal Hepática y Laxana
de The Bristol Myers Co., recibieron.
L. DESPOUY y Cía.
Suc. de Arestizábal y Cía. — VALPARAISO N|O

Sobretodos desde $ 60
TERNOS desde 100 pesos; PANTALONES desde 28 pesos, en ricos y variados casimires le ofrece la antigua y acreditada
SASTRERIA, CAMISERIA Y SOMBRERERIA
"LA ARTESANA"-Delicias 2892
Extenso surtido en artículos de punto, afranelado "SANITARI".

OCHO HORAS PARA CADA UNO

DIVIDIR las 24 horas del día en 8 para trabajar, 8 para descansar y comer y 8 para dormir, da resultados admirables para la conservación de la buena salud.

Actualmente hay miles de personas que trabajan demasiado, disponiendo de muy poco tiempo para dormir y comer, y casi de ninguno para descansar y divertirse, con lo que no hacen más que quebrantar su salud.

El trabajo excesivo recarga la sangre de impurezas y de ácido úrico; los riñones son forzados al trabajo constante de la filtración de estos venenos hasta que llegan a debilitarse y a funcionar imperfectamente recargándose con ellos la sangre.

Los síntomas de esta debilidad no tardan en presentarse; dolores de cabeza y de espalda, agudos dolores reumáticos, hinchazones hidrópicas, dolores en las coyunturas y los músculos, inflamación de los nervios, desórdenes urinarios y otras resultantes del envenenamiento de la sangre por el ácido úrico.

Las Píldoras de Foster son una ayuda poderosa de la naturaleza, vigorizan y normalizan los riñones, ayudan a la eliminación del ácido úrico, contribuyen al buen funcionamiento de la vejiga y hacen desaparecer todos aquellos síntomas y sus malas consecuencias.

Aunque *Las Píldoras de Foster* son inofensivas y no contienen drogas que constituyan hábito, no deben tomarse sino cuando se necesiten.

Ocho horas para trabajar, 8 para dormir y 8 para comer y descansar, y *Píldoras de Foster* son la mejor medicina para los riñones.

De venta en todas las boticas. Solicite nuestro folleto sobre las enfermedades renales y se lo enviaremos absolutamente gratis.

(3) FOSTER-McCLELLAN CO.
BUFFALO, N. Y., E. U. A.

EN PREVISION DE LOS FRIOS
OFRECEMOS
SOBRECAMAS y FRAZADAS
A PRECIOS MUY INTERESANTES

SOBRECAMAS de Andrinópolis, colores de fantasía, para camas de una plaza 29.50
SOBRECAMAS en rico satín floreado de ambos lados, bonito surtido, para camas de 1½ plazas . . . . 34.
SOBRECAMAS en satín floreado, clase extra, acolchadas de lana, para camas de 1½ plazas . . . 39.
SOBRECAMAS en buen satín-raso, de un color por ambos lados, acolchadas de lana, para 1½ plazas . . . . 42.
SOBRECAMAS de raso broché, colores muy lindos, acolchados de lana, para camas de 1½ plazas . . 75.
SOBRECAMAS de raso muy buena clase, bonito surtido de colores, acolchadas de lana, para 1½ plazas . . . . 85.
SOBRECAMAS de raso superior, colores de novedad, acolchadas de lana, para camas de 1½ plazas, $ 105 y 94.00
FRAZADAS de lana color café, para camas de 1 plaza, al precio excepcional de 34.00
FRAZADAS de lana blanca, clase de mucho abrigo y de gran duración, para 1½ plazas, $ 54 y . . . . 42.
UN SALDO de ricas frazadas de lana blanca, tamaño 200x240 centímetros, ocasión, $ 78, $ 58 y . . 54.
FRAZADAS de lana, colores muy bonitos, para camas de 1½ plazas, $ 58 y . . . . 46.

CASA FRANCESA
ESTADO, PASAJE MATTE, HUERFANOS.

INDUSTRIAS Y COMERCIO

CAMBIOS BANCARIOS DE AYER

PLAZAS	Monedas	Valor de la £ a la vista	CHILE 90 d/v.	CHILE Vista	ESPAÑOL 90 d/v.	ESPAÑOL Vista	ANGLO S. A. 90 d/v.	ANGLO S. A. Vista	NAC. CITY 90 d/v.	NAC. CITY Vista	GERMANICO 90 d/v.	GERMANICO Vista	LOND. y RIO 90 d/v.	LOND. y RIO Vista	FRANCES 90 d/v.	FRANCES Vista
LONDRES	Libra	1	40.30	40.70	40.30	40.80	40.30	40.70	40.30	40.80	40.30	40.80	40.30	40.70	40.20	40.60
PARIS	Franco	47.05	0.85	0.86½	0.85	0.86	0.85½	0.86¼	......	0.86¾	......	0.86½	0.85⅝	0.86	0.84¾	0.85½
HAMBURGO	Marco	11.97	0.0335	0.034	......	0.032	......	0.033	......	......	......	0.033	......	......	......	0.031
NUEVA YORK	Dólar	4.405	......	9.23	......	9.25	......	9.23	......	9.20	......	9.24	......	9.21½	......	9.20
ESPAÑA	Peseta	28.16	1.42	1.44½	1.42¼	1.44¼	......	1.44	......	1.44	......	1.44	......	1.44½	......	1.44
ITALIA	Lira	80.02	0.49¾	0.50½	......	0.50½	......	0.50¾	......	0.50¼	......	0.50¾	......	0.50¾	......	0.50¼
REP. ARGENTINA	Nacional	12.27	......	3.31½	......	3.28¼	......	3.30¾	......	3.29	......	3.30	......	3.30½	......	3.30
AMBERES	Franco	51.15	0.78¼	0.79½	......	0.79	......	0.79½	......	0.79¼	......	......	......	0.70	......	0.79⅛
SUIZA	Franco	22.46	......	1.81¼	......	1.81	......	1.80¾	......	1.80	......	1.81¼	......	1.80½	......	1.81½
HOLANDA	Florín	11.46	......	3.55	......	3.53¼	......	3.52½	......	3.52¼	......	3.53	......	......	......	......
SUECIA	Corona	16.85	......	......	......	......	......	2.41½	......	......	......	......	......	......	......	......
VIENA	Corona	20.350	......	......	......	......	......	......	......	......	......	0.002	......	......	......	......
BOLIVIA	Boliviano	17.08	......	......	......	......	......	......	......	......	......	......	......	......	......	2.39

CAMBIO BANCARIO: $ 40.30. — COMERCIAL: $ 39.80

1 DOLAR $ 9.23; 1 FRANCO $ 0.85; 1 MARCO $ 0.033; 1 LIRA $ 0.49¾; 1 PESETA: $ 1.42; 1 NACIONAL ARGENTINO: $ 3.31½

PREMIO DEL ORO: 212.50 o|o. — UN PESO PAPEL VALE 6 1|32 d.

BOLSA DE COMERCIO

Movimiento

No hubo gran diferencia en el movimiento desarrollado ayer comparado con el del día anterior, pues tanto el Martes como el Miércoles se notó interés por operar en títulos de sociedades.

Entre los diversos papeles negociados y que se detallan en los boletines publicados a continuación, las Minera e Industrial y Lastenia ocuparon los primeros lugares, vendiéndose en éstos 3,907 y 3,100 acciones, respectivamente.

Respecto a los bonos, el movimiento se vió menos activo, pero no por ello se produjo flojedad para transar, antes al contrario, los lotes vendidos fueron de importancia.

Contrariamente a lo ocurrido anteayer, las cotizaciones de los papeles estuvieron sostenidas, mejorando sus precios quince de los veintiséis que los modificaron.

En los bonos hipotecarios, la tendencia se mostró muy firme.

Las fluctuaciones habidas en los valores fueron las que a continuación se expresan:

SUBIERON: **Caja 7-1, 1|2; 8-1|2, 1|2; 8-1, 7|8; Municipalidad Priv. Dic. 8, 1|2; Banco de Chile, 1; Nacional, 1; Aconcagua, 1|4; Caylloma, 3|8; Chacaltaya, 1|4; Huanuni, 1; Minera e Industrial, 3|4; Tres Puntas, 1|2; Dones, 1|2; Lastenia, 1|2; Loa, 1 1|4; Tierra del Fuego, 3|4; Cervecerías Unidas, 1 1|2; Malvoa, 1|4 y Rafaelitas del Neuquén, 1|8.**

BAJARON: **Hipotecario 7-2, 1; Banco Español, 1; Gatico, 1|4; Llallagua, 1; Máfil, 2; Santa Rita, 3|4; Yaco, 1|4; Gente Grande, 2; Envase y Enlozados, 3|8; Refinería de Penco, 3|4; Viña del Mar, 1|4, y Caupolicán y Galacoto, 3|8.**

OPERACIONES DE AYER

Primera rueda

5,000 Ñuble y Rupanco, 20.
2,000 Caja 8-1, 102 3|8.
20,000 Mun. Priv., Dic. 8, 92 1|2.
200 Máfil, Mayo 18, 107.
1,500 Petróleos, id. id., 0.35.
500 Mineras, id. id., 47 3|4.
400 id., id. 4, 47 3|4.
1,800 id., id. id., 48.
75 Banco Chile, 200.
200 Chacaltaya, Mayo 4, 17.
1,000 Caja 8-1, 102 1|2.
200 Fuegos, 100.
700 Rafaelitas, Mayo 4, 13 1|2.
1,500 id., id. 18, 13 5|8.
7 Minera, 47.
50 Tattersall, 108.
100 Llallagua, Mayo 18, 311.
500 Rafaelitas, id. 4, 13 5|8.
300 Antofagasta, id. id., 52.
300 Electricidad, 88.

Segunda rueda

21,600 Caja 7-1, 97.
1,000 Hip. 8-1, 97 1|2.
1,000 Caupolicán, Mayo 4, 6 3|8.
38,000 Hip. 8-1, 97 1|4.
500 Banco Nacional, 67.
1,200 Minera, Mayo 4, 48 1|2.
19,000 Caja 8-1|2, 99 1|4.
700 Aconcagua, Mayo 18, 11 3|4.
100 Huanuni, id. 4, 86 1|2.
66 Banco Español, 164.
1,500 Caupolicán, Mayo 4, 6 1|2.
500 Huanuni, id. 18, 87.
100 id., id. 4, 87.
100 Rafaelitas, 13 3|4.
8 Fuegos, 99 1|2.
3,700 Caja 8-1, 103.
2,700 Lastenia, Mayo 4, 33 1|2.
100 Banco Chile, 201.
500 Rafaelitas, Mayo 18, 14.
500 Envases y Enlozados, 9 1|8.
400 Lastenia, 33 1|4.

Arriendo de Almacenes y Casa en la calle de Ahumada

DE LA JUNTA DE BENEFICENCIA DE SANTIAGO

El 16 de Mayo, a las 4 P. M., tendrá lugar el remate del arriendo de los siguientes Almacenes y Casas, situados en la calle de Ahumada entre Huérfanos y Agustinas.

Almacén N.o 230 y 244. Mínimum $ 4,000 mensuales.
Almacén N.o 226. Mínimum $ 1,500 mensuales.
Almacén N.o 246. Mínimum $ 1,500 mensuales.
Casa N.o 240. Mínimum $ 1,000 mensuales.
Casa N.o 242. Mínimum $ 1,000 mensuales.

Antecedentes en la Tesorería de Beneficencia, Monjitas 695, de 2 a 5 P. M.

LUIS LIRA LUCO, Tesorero.

Sociedades Anónimas

SOCIEDAD DE PETROLEOS "ESPAÑA"

Cítase a Junta General Ordinaria de Accionistas para el Jueves 27 del actual.

La reunión tendrá lugar en los salones de la Cámara Nacional de Comercio, Blanco N.o 731, a las 4 de la tarde.

Se previene a los señores Accionistas que deben registrar sus títulos de acciones, tres días antes de la reunión, en la oficina de la Sociedad, Blanco 881.

Valparaíso, 19 de Abril de 1922.

EL PRESIDENTE.

A-26

COMUNIDAD MINERA INDIANA

Por acuerdo del Directorio y no habiéndose efectuado la reunión de 4 de Febrero último, por falta de número, cítase a Junta General Extraordinaria de Comuneros para el Viernes 21 del presente, a las 4 P. M., en los salones de "El Diario Ilustrado".

EL PRESIDENTE.

Santiago, 18 de Abril de 1922.

22-A

COMPAÑIA de Refinería de Azúcar de Viña del Mar

DIVIDENDO N.o 95

En conformidad a lo acordado por el Directorio, se repartirá a los señores accionistas un dividendo provisorio de $ 1 moneda corriente por acción, que se pagará por el Banco de Chile, en ésta y en Santiago desde el 28 del actual.

El Registro de Accionistas permanecerá cerrado desde el Viernes 21 hasta el Viernes 28 del presente mes, ambas fechas inclusives.

Valparaíso, 18 de Abril de 1922.

O. CARVALLO
Director - Gerente

30-A

COMPAÑIA DE Refinería de Azúcar de Penco

DIVIDENDO PROVISORIO

Por acuerdo del Directorio, se repartirá un dividendo provisorio de $ 1 m|cte. por acción, desde el 26 del presente, pagadero por el Banco de Chile en ésta y en Santiago.

El Registro de Accionistas permanecerá cerrado desde el 19 hasta el 26 del mes en curso, ambas fechas inclusives.

Valparaíso, Abril 17 de 1922.

30-A

PRECIOS DE COMPRADOR Y VENDEDOR AL TERMINAR LAS RUEDAS

TITULO	COMPRADOR Cantidad	COMPRADOR Precio	VENDEDOR Cantidad	VENDEDOR Precio
BONOS				
Caja 6-1			10,000	92½
Caja 7-1	4,000	97		
Caja 8-1|2	11,000	99¼	2,000	99⅜
Caja 8-1	19,000	103	6,000	103¼
Garantizador 8	10,000	78½		
Hipotecario 7-1			4,000	91
Hipotecario 7-2			5,000	92
Hipotecario 8-1	2,000	97¼	21,000	97⅜
BANCOS				
Chile	100	200½	100	201
Español de Chile			50	165
Español de Chile			100	166½
Italiano (Serie A)	100	46	5	47
Nacional	25	67	20	67½
MINERAS				
Aconcagua, Mayo 4	200	11½	100	11¾
Aconcagua, Mayo 18	200	11¾		
Araca, Mayo 4	200	77		
Arauco			500	2¾
Caylloma, Mayo 18	2,000	3⅜		
Chacaltaya, Mayo 4	100	17	200	17⅞
Disputada, Mayo 4	100	45½	100	46
Disputada, Mayo 18			100	46½
Espino de Petorca	1,000	4½		
Huanuni, Mayo 4	100	87		
Llallagua, Mayo 18	200	312½		
Máfil, Mayo 18			200	106
Minera e Indutsrial, Mayo 18	500	48¾		
Minera e Industrial, Mayo 4	200	48½	200	48¾
María Francisca de Huanuni			100	20
Nueva Elqui, Mayo 4	200	27½	100	28
Oruro, Mayo 18			300	19¼
San Bartolo, Mayo 4			400	17¾
Santo Cristo, Mayo 4			100	15
Santa Rita, Mayo 18			100	13
Totoral			100	5¼
Tres Puntas, Mayo 4			200	23
Yaco			200	2½
SALITRERAS				
Antofagasta, Mayo 4	100	52		
Antofagasta, Mayo 18			200	52½
Chilena	100	15		
Dones	300	16½	....	....
Lastenia	300	33¼	....	....
Lastenia, Mayo 4	....	....	200	33½
Loa, Mayo 4	100	78½	200	79
GANADERAS				
Tierra del Fuego	200	99¾	....	....
INDUSTRIALES				
Cemento Melón	80	27¼	....	....
Cervecerías Unidas, Mayo 4	300	39¼	....	....
Envases y Enlozados	....	....	500	9¼
Electricidad Industrial	....	....	100	88
Gas de Santiago	5	45	20	46
Malvoa	....	....	100	15½
Refinería de Penco	....	....	100	51
Tejidos El Salto	100	175	....	....
Volcán	....	....	100	46
DIVERSAS				
Club Hípico	....	....	1	9,000
F. E. a San Bernardo	100	141	....	....
Tattersall	50	107	....	....
Telégrafo Comercial	40	51	....	....
PETROLIFERAS				
Caupolicán y Calacoto, Mayo 4	500	6½	500	6⅝
Nacional de Petróleos	....	....	2,000	0.35
Rafaelitas del N., Mayo 18	600	13⅞	500	14
CIERRE A LAS 5 P. M.				
Cambio	....	**39.80**	....	**40.00**
Oro	....	**212.50**	....	**213**
Libras por oro	....	**12.70**	....	**12.80**
Araca, Mayo 18	....	79	....	....
Llallagua, Mayo 18	....	313	....	....
Minera, Mayo 4	....	....	....	48½
Oruro, Mayo 4	....	19	....	....
Tres Puntas, Mayo 18, transacción	....	23½	....	....
Antofagasta, Mayo 18	....	52¾	....	....
Lastenia, Mayo 18, transacción	....	34½	....	....
Rafaelitas, Mayo 18	....	....	....	13⅞

OPERACIONES DE VALPARAISO

Primera rueda

300 Minera, 47 1|2.
300 Minera, Mayo 4, 47 3|4.
100 Cerveza, 38.
100 id., Mayo 4, 38.10.
200 Dones, 17.
500 Malvoa, Mayo 4, 15 1|2.
500 Loas, 79.
100 Mineras, Mayo 18, 48.
1,500 Minera, Mayo 4, 48.
500 Minera, 47 3|4.
90 Antofagasta, 52 1|2.
200 id., Mayo 4, 51 3|4.
200 Araca, 78.
200 id., Mayo 4, 78.40.
500 Antofagasta, id. 18, 52.
50 id., id. 4, 52.
550 Gente Grande, 35.
200 Rita, Mayo 4, 12 1|4.
200 Penco, 49 3|4.
65,000 Caja 8-1, 103.
8,000 id. 8-1|2, 99 3|8.

Segunda rueda

300 Minera, Mayo 4, 48 1|2.
200 Huanuni, id. 18, 87.
600 Dones, 17.
2,500 Minera, Mayo 4, 48 3|4.
300 id., id. id., 49.
19,000 Hip. Valp. 8-1, 97.

200 Viñas, 38.
300 Antof. Mayo 4, 52 1|4.
200 Gatico, id. id., 11 3|4.
400 Oruro, 19.
400 id., Mayo 4, 19.10.
100 Penco, Mayo 4, 50 1|4.
100 Cerveza, Mayo 4, 40.
800 id., 40.
100 Fuegos, Mayo 4, 100 1|2.
100 id., id. id., 100 3|4.
500 Huanuni, 87.
500 Loas, 79.
5,000 Caja 8-1, 103 1|4.
200 Huanuni, Mayo 4, 87.
1,400 Rafaelitas, id. id., 13 3|4.
300 Loas, id. id., 79 1|4.

CAMBIO

Primera rueda. — Vendedor a 40.40 y comprador a 40.20.

Segunda rueda. — Vendedor a 40.20 y comprador a 40.00.

ORO

Primera rueda. — Vendedor a 215.50 y comprador a 215.

Segunda rueda. — Vendedor a 213.50 y comprador a 213.

LIBRAS POR ORO

Primera rueda. — Vendedor a 12.80 y comprador a 12.70.

Segunda rueda. — Vendedor a 12.80 y comprador a 12.70.

RADIADORES A GAS WOLFF

LOS MAS BARATOS Y ECONOMICOS

PRECIO:

DE 4 SECCIONES .... $ 140. m|c.
DE 6 SECCIONES .... $ 180. m|c.

LOS MAS RAPIDOS, EFICACES Y SENCILLOS

En 1 minuto están calientes. No tienen válvulas ni mecanismo que pueda fallar.

Verlos funcionando en la CASA SANITARIA

Alfredo Délano y Cía.

AGENTES EXCLUSIVOS E INSTALADORES

MONEDA 944

TELEFONO INGLES 1786 :-: CASILLA 2403

VALOR DE LA £ EN DOLARES

Los cablegramas procedentes de Nueva York, recibidos ayer en los Bancos de esta ciudad, indican las siguientes cotizaciones en oro americano:

Anglo Sud Americano	**4.41 ⅞**
Alemán Transatlántico	**4.41**
Francés de Chile	**4.41 ⅜**
Londres y Río de la Plata	**4.41 ¾**
National City Bank	**4.41**

BOLSA COMERCIAL DE CHILE

1.a rueda

700 Caupolicán, 6.71.
700 Caupolicán, Mayo 4, 6.80.
600 Marta, 5.82.
1300 Marta, Mayo 4, 5.90.
1200 Marta, 5.81.
500 Chacaltaya, 16 3|4.
500 Chacaltaya, Mayo 4, 17.
4000 E. Petorca, Mayo 18, 4 7|8.
4500 Es. Petorca, Mayo 18, 5.
500 Marta, Mayo 4, 5.90.
100 Marta, 5 3|4.
1000 Rafaelitas, Mayo 18, 13 7|8.
1000 Caylloma, Mayo 4, 3 1|4.
300 Aconcagua, Mayo 4, 11 1|2.
500 Domeyko, Mayo 18, 2.20.

2.a rueda

200 Caupolicán, 3 5|8.
100 Minera, Mayo 4, 48.
100 Aconcagua, 11 1|2.
100 Aconcagua, Mayo 4, 11.70.
100 Tres Puntas, 22.
100 Tres Puntas, Mayo 4, 22.35.
500 Rafaelistas, Mayo 18, 14.
100 Rafaelitas, Mayo 4, 13 7|8.
10 Marta, 6.
100 S. Cristo, Mayo 4, 15.
100 S. Cristo, Mayo 4, 14 7|8.
200 S. Cristo, Mayo 4, 14 3|4.
100 S. Cristo, Mayo 18, 14 7|8.
100 Marta, 5 3|4.
400 S. Cristo, Mayo 4, 14 1|2.
2100 S. Cristo, Mayo 4, 14 3|8.
900 Esp. Petorca, Mayo 18, 5.

COTIZACION DE METALES

Cablegrama sobre cotizaciones de metales correspondiente al día de ayer:

Estaño: £ 151.15.0 al contado y 153.2.6 a plazo. Bajó 1.0.0 al contado y 0.17.6 a plazo.

Cobre standard: £ 58.15.0 al contado y 59.7.6 a plazo. Bajó 0.5.0 al contado y 0.50.0 a plazo.

Plata: 33 5|8d. Subió 1|4.

TATTERSALL

PRECIOS CORRIENTES EN LA FERIA DEL 19 DE ABRIL DE 1922

Terneros de pie, $ 38 a 80.
Terneros de 1 año, 68 a 89.
Terneros de 1 1|2 año, 112 a 138.
Novillos de 2 años, gordos, 222 a 263.
Novillos de 2 años, a media gordura, 178 a 220.
Novillos de 2 años, flacos, 140 a 178.
Novillos de 3 años, gordos mestizos, 362 a 420.
Novillos de 3 años, gordos del país, 278 a 350.
Novillos de 3 años a media gordura, 270 a 325.
Novillos de 3 años, flacos mestizos, 178 a 265.
Novillos de 3 años, flaco del país, 168 a 230.
Bueyes gordos mestizos, 140 a 600.
Bueyes gordos del país, 345 a 400.
Bueyes a media gordura, 288 a 360
Bueyes flacos mestizos, 200 a 285.
Bueyes flacos del país, 168 a 230.
Bueyes flacos de trabajo, 335 a 485.
Torunos gordos, 300 a 480.
Torunos a media gordura, 315 a 600.
Toros, 300 a 720.
Vaquillas de 1 1|2 año, 95 a 140.
Vaquillas de 2 años, 132 a 200.
Vaquillas de 3 años, 190 a 250.
Vacas gordas mestizas, 300 a 410.
Vacas gordas del país, 275 a 335.
Vacas a media gordura, 250 a 275.
Vacas flacas mestizas, 170 a 245.
Vacas flacas del país, 135 a 200.
Vacas paridas de lechería mestizas, 330 a 520.
Vacas paridas a media gordura, 275 a 380.
Vacas paridas flacas, 175 a 260.

Ventas al peso

Novillos, 0.78 1|2 a 0.83 1|2 kilo.
Bueyes, 0.70 1|2 a 0.83 1|2.
Torunos, 0.62 a 0.75.
Vacas, 0.71 1|2 a 0.82 1|2.

MATADERO PUBLICO

ENCIERRA DE HOY

GANADO MAYOR	
Bueyes	41
Novillos	67
Vacas	295
En vara	68
Total	471

GANADO MENOR	
Corderos	1048
Cerdos	310
Cabros	0
Terneros	30
Total	1388

PRECIOS DE LAS CARNES

Carne buey	1.a	1.14	a	1.17
Id. id	2.a	1.00	a	1.10
Id. id.	3.a	0.50	a	0.90
Carne novillo	1.a	1.14	a	1.18
Id. id.	2.a	1.02	a	1.12
Id. id.	3.a	0.50	a	0.90
Carne vaca	1.a	1.14	a	1.18
Id. id.	2.a	1.02	a	1.12
Id. id.	3.a	0.50	a	0.90
Carne cordero	1.a	1.40	a	1.50
Id. id.	2.a	1.20	a	1.30
Id. id.	3.a	0.80	a	1.00
Carne oveja	1.a	0.90	a	1.00
Id. id.	2.a	0.70	a	0.80
Id. id.	3.a	0.50	a	0.60
Carne cabro	No hubo			
Carne cerdo	1.a	1.70		
Id. Id.	2.a	1.55	a	1.65
Id. id.	3.a	1.40	a	1.50
Grasa en rama		1.20	a	1.30
Sebo de ovejuno		0.80	a	0.90
Cuero de vacuno, macho		1.40	a	1.50
Id. id. hembra		2.10	a	2.15
Id. id. ovejuno. pesos docena		$ 36		48

FABRICA DE MUEBLES DE MIMBRE

DESDE $ 50.00

En los últimos modelos

POR MAYOR Y MENOR

Gran novedad en los últimos estilos. Se hace toda clase de muebles concernientes al ramo.

Comedores y dormitorios ingleses

JOSE BRAVO V. — SAN DIEGO 29

Necesitamos

Cuatro hombres competentes para instalación de tablero casa de fuerza en maitenes y 4 mecánicos de maestranza.

Dirigirse por carta:

Departamento
CONSTRUCCION MAITENES

Casilla 1557, Santiago

A-20

Personas Activas

Personas honorables y activas, con residencia en Santiago o en provincias, que deseen aumentar sus entradas, encontrarán buena oportunidad en la

Compañía de Seguros La Unión Nacional

MONEDA 1128 :-: CASILLA 18-D

COLIRIO DEL PADRE CONSTANZO

El mejor específico para todas las afecciones de la vista.

Dirigirse a:

VICTOR ROSTAGNO

Unico agente para Sud América.

VALPARAISO. — CASILLA 126

De venta en todas las principales droguerías y boticas.

AVISO

De conformidad al decreto de Hacienda N.o 351, de 22 de Marzo ppdo. y a la ley N.o 3851, de 10 de Febrero último, pídense propuestas públicas para la enajenación de tres millones quinientos mil pesos ($ 3.500,000) en bonos destinados a la terminación de las obras del puerto de San Antonio y sus instalaciones y a la ejecución de los servicios de alcantarillado, agua potable, alumbrado y pavimentación del mismo puerto.

Los referidos bonos ganarán el interés de 8 o|o anual y se amortizarán en 5 años en cuotas de 25 o|o en los últimos 4 años.

Las propuestas se abrirán en la Dirección del Tesoro el día 20 del presente a las 3 P. M..

EL DIRECTOR

20-A

FERROCARRILES DEL ESTADO

Se solicitan propuestas públicas para el 19 de Mayo próximo por un martinete auto-propulsor que al mismo tiempo pueda trabajar como pescante o pala a vapor.

Bases y antecedentes en el Departamento de Materiales y Almacenes en la Estación de Alameda.

Santiago, 17 de Febrero de 1922.

A-20

Se solicitan propuestas públicas para el 11 de JULIO próximo por piezas de acero dulce para refuerzo de puentes, consistente en VIGAS, PALASTROS, REMACHES, etc., y CABLE DE COBRE AISLADO para una planta de soldadura eléctrica.

Bases y antecedentes en el Departamento de Materiales y Almacenes (Estación Alameda).

Santiago, Abril 12 de 1922.

22-A

INSTALACION DE ALUMBRADO ELECTRICO EN LA ESTACION BARRANCAS (SAN ANTONIO)

Pídense propuestas públicas para la instalación de alumbrado eléctrico en los patios y romana de la Estación Barrancas, San Antonio.

Bases y demás antecedentes pueden consultarse en el Departamento de la Vía y Obras, Estación Mapocho, de 14 a 16 horas, a excepción de los Sábados.

Las propuestas se abrirán en la oficina del jefe del citado Departamento, el Martes 25 de Abril, a las 15 horas.

Avisos de Vapores

GRACE LINE

SERVICIO RAPIDO DE VAPORES ENTRE VALPARAISO Y NUEVA YORK

Viaje en 19 días, Vía Canal de Panamá, con escala en Antofagasta, Iquique, Mollendo, Callao y Cristóbal.
Servicio de primera clase, únicamente.
Camarotes de lujo, Cuisine inmejorable.

SALIDAS FIJAS CADA TRES SEMANAS, A LA 1 P. M.

"SANTA TERESA", ABRIL 19. | **"SANTA LUISA"**, MAYO 31
"SANTA ELISA", MAYO 10. | **"SANTA TERESA"**, JUNIO 21

Por informaciones, y pasajes, dirigirse a sus agentes en Santiago:

GRACE y Cía. (CHILE) S. A.

Agentes de la Compañía Japonesa Toyo Kisen Kaisha
HUERFANOS 1087 :—: SANTIAGO

VAPOR RAPIDO AL NORTE

El nuevo y rápido vapor nacional de pasajeros con instalación inalámbrica MARCONI

AMERICA

Capitán C. NUÑEZ, saldrá el **JUEVES 20 de ABRIL** para Coquimbo, Huasco, Caldera, Taltal, Antofagasta, Mejillones, Tocopilla, Iquique y Arica.

Recibe carga desde el **Jueves 14 de Abril** en lanchas particulares y de la Compañía.

El vapor tiene espléndidas comodidades para pasajeros en 1.a y 3.a clases. Con alumbrado eléctrico durante toda la noche.

Por fletes y demás pormenores verse con:

ARTIGAS Y DIAZ
Agentes. Teléfono Inglés 3272
Galería Alessandri N.o 13-A
SANTIAGO

ARTIGAS, RIOFRIO Y Cía.
Teléf. Ing. 1030.— Av. Errázuriz 1172 (en los bajos Palace Hotel).
VALPARAISO

The Royal Mail Steam Packet Company

(LA MALA REAL INGLESA)

SERVICIO RAPIDO DE LUJO DESDE — BUENOS AIRES A EUROPA

PROXIMAS SALIDAS:

	Tonelaje	
AVON	11,000	5 DE MAYO.
ARLANZA	15,000	19 DE MAYO
ALMANZORA	15,700	2 DE JUNIO
ANDES	15,600	30 JUNIO.
ARLANZA	15,000	21 DE JULIO.
ALMANZORA	15,700	11 DE AGOSTO

Rebajas para familias. Boletos de ida y vuelta con rebaja adicional para familias. Hay combinaciones grandes de departamentos lujosos. Hay camarotes de una, dos y tres camas, y para todo gusto. Comodidad y buena mesa.

— AGENTES: —

THE PACIFIC STEAM NAVIGATION COMPANY

CASILLA 536 — SANTIAGO — AGUSTINAS 1017

Sub-Agentes: **CIA. EXPRESO VILLALONGA.**
CIA. TRANSPORTES UNIDOS.

M-30

BOX

EL MATCH DEL PROXIMO SABADO EN EL HIPPODROME CIRCO

Froilán Rojas - Abelardo Hevia, en 12 rounds

La exhibición de esta tarde en la Federación de Box

Los matchs escolares de esta tarde en el Centro Benjamín Tallman

Desafíos. — Aceptan. — Otras noticias

LA COMPETENCIA DEL PROXIMO SABADO.—Los boxeadores Rojas y Hevia suspenden hoy su entrenamiento.—Interés por este combate.—El próximo Sábado pelearán en el Hippódromo Circo los boxeadores Froilán Rojas y Abelardo Hevia.

La empresa Ovalle ha estado acertada en ofrecernos este match. El público tiene interés en ver actuar nuevamente a estos profesionales; son valientes, honrados y su acometividad impresiona.

Por su esmerado entrenamiento y por lo que hemos conversado con los dos contendores, nos figuramos que la lucha será difícil para ambos. Tanto Hevia como Rojas necesitan triunfar; la victoria abrirá paso al vencedor para muchos combates de importancia.

Estudiando a los dos contendores vemos que es imposible pronosticar el ganador de esta lucha. Hevia es más rápido, conoce tal vez mejor el ataque; pero su adversario opone a esos recursos medios naturales, difíciles de vencer. Rojas es uno de los más duros y resistentes boxeadores y agrega a eso un punch superior al de su rival. Como puede verse, están equiparados y sólo la noche del Sábado podrá saberse a quién corresponda la victoria.

Hoy, estos boxeadores pondrán término a su entrenamiento, que ha sido esmerado y les permitirá desarrollar el máximum de sus energías y conocimientos.

Hoy día, citados por la empresa Ovalle, concurrirán los representantes de los peleadores, a fin de arribar a algún acuerdo en lo que se refiere al nombramiento de referée, pues hasta este momento no se ha designado la persona que arbitre este interesante combate.

Se busca un nombre que sea aceptado ampliamente por ambas partes, ya que el resultado del encuentro, como puede decidirse por K. O., puede también tener un resultado que sea discutido como lo fué en el match anterior. Mañana, seguramente, podremos dar el nombre del referée.

La empresa, en su deseo de presentar un programa que corresponda al interés del match de fondo, ha contratado a los conocidos pesos plumas Manuel Abarca y Angel Guerrero, los que se medirán en un match a 8 rounds.

LA EXHIBICION DE ESTA TARDE EN LA FEDERACION DE BOX.—Quintín Romero boxeará ante los periodistas.—Hoy, a las 5 de la tarde, en el Gimnasio de la Federación de Box, el campeón nacional en el peso pesado, Quintín Romero, demostrará ante los periodistas los notables progresos que se dice ha alcanzado últimamente bajo la dirección del hábil maestro señor don Felipe Zúñiga.

La empresa Ovalle, que es la organizadora del match Romero-Smith, que se efectuará el día 29 del presente, ha tomado esta determinación con el objeto de hacer ver a nuestros aficionados y público en general que el campeón nacional es un digno y formidable rival del negro.

El próximo Sábado, a las 5 de la tarde, en el ring del Hippodrome Circo, hará Romero una exhibición pública.

LAS PELEAS DE ESTA NOCHE EN HONOR DEL SEÑOR VICENTE DEL CANTO.—Interesante programa.—Esta tarde, a las 8.30 P. M., en el local del Centro Tallman, San Francisco 685, se efectuará una gran velada pugilística que el directorio del Centro Tallman ofrecerá como un justo homenaje deportivo a su merecida labor en pro de los deportes, al distinguido profesor de educación física, señor Vicente del Canto.

Los alumnos del Instituto Nacional, que hace ya más de un mes que están efectuando academias semanales, los días Jueves, en el mismo local, se preparan con todo entusiasmo para asistir a dicho homenaje.

Por su parte el Directorio presentará a sus campeones en academias fuertes y además varias peleas con decisión.

El programa será el siguiente:

3 rounds, M. Norambuena versus M. Morales, del Tallman.

3 rounds, entre el campeón sur-americano, Humberto Guzmán y el crack peso mínimo, Gerardo Soto.

3 rounds, entre los campeones Clemente Saavedra y Luis A. González.

Academia a 3 rounds, José Santos Lagos versus Humberto Valenzuela.

Las peleas de estudiantes, son las siguientes:

2 rounds, E. Silberstein, 44 kilos, versus R. Anguita, 44 kilos.

2 rounds, D. Schmidt, 38 kilos, versus N. Venegas N., 34 kilos.

2 rounds, R. Guassimier L., 65 kilos, versus N. Plaza P., 64 kilos.

4 rounds, R. Encina G., 54 kilos, versus N. Montecinos H., 60 kilos.

2 rounds, Le Fort, 44 kilos, versus R. Montero, 46 kilos.

2 rounds, F. Riquelme, 43 kilos, versus H. Gatica, 45 kilos.

Pelea de fondo, a 5 rounds, entre J. Yépez, 56 kilos y L. Morales, 55 kilos.

LAS PELEAS DE ESTA NOCHE.—El Centro Deportivo Benjamín Tallman, de la calle San Francisco 685, efectuará esta noche sus peleas semanales.

En su programa de hoy figuran dos buenas peleas, la de Ramírez con Fajardo y la de fondo, entre Valentín Quezada y Luis Allevi, que pelearán seis rounds con decisión y guantes chicos.

El programa es el siguiente:

3 rounds, entre dos amateurs del barrio.

3 rounds entre los señores Manuel Norambuena y Mario Morales.

Alfredo Molina con Gerardo Soto, harán cuatro rounds.

4 rounds, entre los peleadores señores Ruperto Fajardo y Francisco Ramírez.

Pelea de fondo, a 6 rounds, por una medalla, entre los señores Valentín Quezada y Luis Allevi.

FELIPE ZUÑIGA B. C.—Las peleas de hoy.—Se nota entusiasmo entre los amantes del box por asistir hoy a la velada pugilística organizada por este Centro.

Habrá 5 buenas peleas con decisión entre los mejores aficionados del Centro.

JULIO MURILLO REYES B. C.—El próximo Viernes debe efectuarse en el local de este Centro un importante programa de peleas.

Tomarán parte Alberto Coleman, Mario Beiza y Luis Gómez, los que harán interesantes academias; y Raul Cabrera con L. Gómez, en 6 rounds. También se efectuarán un match final por el campeonato peso mosca del Centro, entre Arturo Toro y Julio Román.

Además de las peleas, habrá un interesante programa literario-musical a cargo de Nemesio Martínez, Rosa Gómez y varios otros que han ofrecido su desinteresado concurso.

Cítase a sesión de directorio para hoy, a las 9.30 P. M. en el local social.

CENTRO DEPORTIVO GREGORIO SANTA CRUZ.—El Directorio de esta institución, tiene el honor de invitar al directorio de la Asociación de Centros de Box, directorio honorario de esta institución y redactores deportivos de la capital a una velada que efectuará próximamente.

Para esta velada ha sido seleccionado un selecto programa, tomando parte los peleadores de primera categoría de este Centro, como también del cuadro artístico con que cuenta.

El programa es el siguiente:

1.o Números de variedades por los señores David Maturana, Guillermo González, Samolo de la Cruz, Oscar Jerez y el conjunto F. Walker Martínez.

2.o Match a 4 rounds, entre Oscar Araya y Manuel Irarrázaval.

3.o Match a 4 rounds entre Manuel Cruz y Luis Ovalle.

4.o Academia a 3 rounds, entre Manuel Rubio y Segundo Aránguiz.

5.o Match a cuatro rounds, entre Pedro Araya y Pedro Keña, ambos campeones.

La entrada será libre.

CAMPEONATO DE SAN ANTONIO.—Mucho entusiasmo ha despertado en este puerto el match concertado entre el campeón de San Antonio, señor Salomón Berlagosky y el excelente aficionado señor Adolfo Fridman.

Este encuentro será a 10 rounds y por el título de campeón de dicho puerto, verificándose el encuentro el día 29 del presente, en el local de don Simón Berlagosky.

CITACION.—El representante del profesional Heriberto Toro, cita para esta tarde, de 6 a 7 P. M., en la Federación de Box al profesional José G. Ramírez y a su representante para firmar contrato de pelea.

LUIS ECHEVERRIA versus CARLOS UGARTE.—Estos pesos livianos se medirán el Sábado próximo en un match a 8 vueltas en el cómodo ring del Gimnasio Manuel Sánchez.

Dado el estado de preparación en que se encuentran ambos pugilistas, tendrán ocasión nuestros aficionados de presenciar una reñida e interesante pelea.

TROFEO E. CALLIS.— Sigue con todo entusiasmo inscribiéndose aficionados en esta competencia.

Se previene a los Centros y aficionados que impostergablemente, las inscripciones se cierran el 28 del presente.

El peso para competir es de 58 kilos.

Las inscripciones se reciben diariamente, de 8 a 10 P. M., en San Francisco 685 y las recibe don Jorge Moreno.

DESAFIAN Y ACEPTAN. — Rodolfo Vacarezza, del Cornelio Saavedra acepta el desafío lanzado por el señor Marcos Bobio.

—Armando Segovia, de 63 kilos de peso, del Arauco, desafía al señor Enrique Llant y al señor Carlos Ugarte.

Bases: en el Centro Atlético Arauco, Cueto 1235, los Martes y los Jueves, de 8 a 10 P. M.

—Augusto Trujillo Ch., aficionado particular, de 36 kilos, acepta el desafío lanzado por el señor Jerónimo Tell.

Bases: Martínez de Rozas 3751.

—Domingo Alvarez, de 72 kilos, acepta el reto lanzado por el señor Francisco Alonso.

Bases: Pérez Valenzuela N.o 19, de 2 a 4.30 P. M.

TURF

LA MANIFESTACION EN HONOR DE DON ALFREDO LEYTON

SEÑOR ALFREDO LEYTON

El personal de la Sección Apuestas Mutuas y de la Secretaría del Club Hípico, ofreció al señor Alfredo Leiton, uno de los jefes de esas secciones y que además presta otros valiosos servicios a la institución, una copa de champagne, con ocasión de haber cumplido 25 años de labor en nuestra primera institución hípica.

El personal de la secretaría obsequió al señor Leiton una hermosa medalla de oro y el de apuestas mutuas un album con las firmas de todo el personal, adhiriéndose el directorio del Club Hípico con una nota altamente elogiosa para el festejado y obsequiándole la suma de $ 5,000.

Esta manifestación es un reconocimiento que tanto el Directorio del Club Hípico como el personal de sus secciones, hacen al jefe laborioso, que tan marcados servicios ha prestado al Club Hípico de Santiago.

PROGRAMA COMPLETO PARA LAS CARRERAS DEL PROXIMO DOMINGO EN AMBOS HIPODROMOS

CLUB HIPICO

Primera carrera

Premio COLMO. — 3.500 metros m|m.—Steeplechase.—Para caballos de 3 años y más que no hayan ganado carreras de saltos.—Peso de reglamento. — Inscripción: $ 30.— Premio: $ 3,000 al 1.o

	Kilos		Kilos
Royal Bird	74	Pérfido	71
Feudal	71	Titita II.	68

Segunda carrera

Premio DORAMA.—1.100 metros. —Para caballos de 2 años que no hayan ganado. — Peso: 54 kilos.— Inscripción: $ 40.—Premio: $ 4,000 al 1.o

Fiero	54	Brasilera	52
Honorino	54	Caledonia	52
Isabelino	54	Fanfarrona	52
Jaguar	54	Glen Esk	52
Gitanillo	54	Juerga	52
La Princesa	54	Prisca	52
Negro	54	Xama	52
Sirsac	54	Xylopie	52

Tercera carrera

Premio DIADEMA. — 1.400 metros.—Para caballos que hayan ganado más de $ 10,000.—Handicap. —Inscripción: $ 30.—Premio: $ 3,000 al 1.o

Camueso	58	Riodina	49
Edimboro	53	Gacetilla	47
Alacrán	52	Oiseau Bleu	46
Eylau	50	Pacato	46
Kalmuco	50	Córcega	43
Wintergreen	50		

Cuarta carrera

Premio DON ENRIQUE.—2.300 metros.—Para todo caballo ganador. —Handicap. — Inscripción: $ 40.— Premio: $ 4,000 al 1.o

Helvette	58	Herodes	51
Esquife	57	Ice	51
Timbalero	54	Tiradente	49
Egalité	53	Ruler	48
Jaramago	53	Don Alfredo	41
Chacoli	52	Lord Beryl	41
Plave	52		

Quinta carrera

Premio COTEJO DE POTRILLOS. —(Clásico).—1.100 metros. — Para potrillos de 2 años nacidos en el país.—Peso: 50 kilos.—Recargo de 2 kilos por cada carrera ganada, y de tres si la carrera es clásica o reglamentaria. Este recargo no excederá de 7 kilos.—Inscripción: $ 30. —Ratificación: $ 40 el Lunes antes de la carrera.—Premio: $ 7,000 al 1.o

Albeytar	55	Minneápolis	52
Malakoff	53	Cochrane	50
Infiesto	52	Isabelino	50
Job	52	Sirsac	50
Junín	52		

Sexta carrera

Premio DEFENSOR.—1.800 metros.—Para caballos de 3 años y más que no hayan ganado más de $ 15,000.—Peso: 45 kilos.—Recargo de 1 kilo por cada $ 1.000 ganados en premios. — Inscripción: $ 30.— Premio: $ 3,000 al 1.o

Demanda	57	Don Alfredo	48
Winchester	57	Himalaya	48
Tetuán	55	Rintintín	47
Jaramago	54	Tande	47
Ice	52	G. Maestre	46
Singoala	51	Exito	46
Veldora	51	Landry	46
Picacho	50	Huancayo	45
Carbón	49	Mónaco	45
Iriarte	49	Suárez	45
Siciliana	49	Hircania	43

Sétima carrera

Premio DUTY.—2,000 metros.— Para todo caballo ganador.—Handicap.—Inscripción: $ 40.—Premios: $ 4.000 al 1.o

La Grippe	58	Voyou	54
Welladay	57	Electrón	50
Don Alvaro	56	Carranza	48
Mike	54	Flapper	48

Octava carrera

Premio DANZIG.—1.400 metros. —Para caballos que hayan ganado más de $ 10,000.—Handicap.—Inscripción: $ 30.—Premio: $ 3,000 al 1.o

Amurat II.	60	St. George	49
Romanones	60	Esparceta	47
Campoamor	56	Whip	47
Provenza	52	Emily	46
Detonación	50	Walter Scott	46

HIPODROMO CHILE

Primera carrera, a las 8.45

Premio DUAL.— Para productos de 2 años no ganadores.— Peso: 55 kilos.— Descargo de un 1 kilo por carrera perdida en el Hipódromo Chile.— Inscripción: $ 20.— Premio: $ 2,000 al 1.o.— Distancia: 900 metros.

	Kilos		Kilos
Fósil	55	Lechuguina	54
Xenops	55	Judex	54
Sensation	55	Comuna	53
Melucine	54		

Segunda carrera

Premio DARING.— Handicap.— Para hacks.— Inscripción: $ 10. — Premios: $ 1,000 al 1.o y 100 al 2.o.— Distancia: 900 metros.

Venus	58	Pencahuina	55
El Pinta	58	El Pato	55
Masanielo	58	Modistilla	55
Rondín	56	Espina de Oro	53
Time	56	Happy Lass	53
Kleisch	56	Sperata	52
Bataille	56	Jota	52

TERCERA CARRERA

Premio DORIA.— Omnium Handicap.— Inscripción: $ 15.— Premio: $ 1,500 al 1.o— Distancia: 1,200 metros.

Furlana	59	Malvaloca	49
Pensativa	59	Griega	48
Fusil	58	Manuelillo	47
Glaneuse	54	Copón	47
Prontitud	52	Injuria	46
Longo	52	Mía Cara	45
Alicahue	51	Dazzle	43
Catilina	51	Foca	42
Espora	50	Wallestein	42
Agosto	50	Tangola	41
Activo	50	Guaraña	40
M. Cantor	49	Popy	40

Cuarta carrera

Premio DILUVIO.— Handicap.— Para hacks.— Inscripción: $ 10.— Premios: $ 1,000 al 1.o y 100 al 2.o —Distancia: 900 metros.

Ictosauro	61	Pica	54
Lorna	60	Faisán	50
Santulona	59	Arengosa	49
Angina	59	Película	48
Chancaca	59	Zeppelin	48
Fatalist	59	Alava	48
Don Gustavo	58	Tolosa	46
Maritornes	55		

Quinta carrera

Premio DUENDE.—Omnium Handicap.— Inscripción: $ 15.— Premio: $ 1,500 al 1.o— Distancia: 1,200 metros.

Pechén	58	Hila	51
Segio	58	La Vallière	51
Sarah	57	Pajarita	50
Snap	57	Tococo	50
Golosina	56	Elda	49
Telilla	55	Merengue II	49
Tortilla	55	Quepe	48
Costino	53	Heródoto	45
Matango	53	Taglioni	45
Centolla	52	Ch. Whiski	43

Sexta carrera

Premio. DESPRECIO.— Omnium Handicap. —Inscripción: $ 25. — Premio: $ 2,500 al 1.o— Distancia: 1,900 metros.

Fideline	58	Himalaya	50
Tetuán	55	Víctor Noir	49
Dover	53	Veldora	49
Sancho Panza	52	Dándalo	45
Feudal	51	La Seine	44
Hidalga	51	Titita II	42

Séptima carrera

Premio DELIRIO.—Omnium Handicap.— Inscripción: $ 15.— Premio: $ 1,500 al 1.o— Distancia: 1,200 metros.

Borgue	59	Atento	49
Simplice	56	Carbonero	45
Tetuán	54	Vendimia	45
Fagra	54	Aceituna	43
Yelcho	53	Yo	42
Asturiano	51	Francesita	41
Petardito	51	Sacarina	40
La Nuez	50	Siciliana	40
Kerensky	49		

USE PARA AFEITARSE CREMA JABON EXCELSIOR

Imprenta "Echeverría"
San Diego 1233. Tel. 23 (Matadero)

Trabajos rápidos y económicos. Libretas y cuadernos por mayor y menor.— Artículos para escritorio.

AGENCIA DE "LA NACION"

Avisos y suscriciones hasta las 9 P. M.

Avisos clasificados

ARRIENDOS (Necesitan)

CASITA QUINTA CERCA TRANVÍAS Ñuñoa, 1.o Mayo. Dalles, Correo sobrante. 21-A

MATRIMONIO SIN NIÑOS NECESITA para el 1.o de Mayo departamento de dos piezas, amobladas, con cocina. Ofertas: a G. B. Casilla 3507. Santiago. 20-A

DESEO ARRENDAR CASITA TRES piezas independientes, sector Alameda hasta Diez de Julio, desde Carmen a Bascuñán. Dirigirse: Pastelería Europea. A-20

TOMO EN ARRIENDO FUNDITO hasta 50 cuadras, con viña, airededor de Santiago. Dirigirse por carta N. I., San Diego 136 B. 20-A

CASITA O DEPARTAMENTO INDEPENDIENTE, no muy distante del centro, necesito arrendar. Casilla 101. 20-A

CASITA CENTRAL MODERNA PARA matrimonio necesito, hasta $ 350. Depósito dinero en garantía conservación. L. V., casilla 2287. 20-A.

NECESITO CASITA CON LUZ, dos o tres piezas entre Molina, Castro, Delicias y Gorbea, de $ 70 a 80, 1.o de Mayo. Portal Granello esquina Echaurren, "Cigarrería". 20-A.

NECESITO PIEZA AMUEBLADA, sin pensión. Dirigirse, indicando precio, a Manuel Rodríguez 30. 23-A

CASITA DE $ 100 a $ 150, INDEPENDIENTE, de 4 a 5 piezas, cocina, etc., prefiérese barrios 3.a comuna, para familia extranjera. Dirigirse: Casilla 2184. A-23

MATRIMONIO EXTRANJERO NECESITA 1.o Mayo departamento tres piezas, cocina. Ofertas: J. Sp., casilla 1328. 21-A

NECESITO URGENTE CASITA INDEPENDIENTE, 4 piezas, canon: hasta $ 150. Escribir: Casilla 4650. A-21

ARRIENDOS (Ofrecen)

SE ARRIENDA CASA CON BUEN galpón para industria o bodega. Santa Isabel N.o 0272. A-20

SE ARRIENDAN CASAS TODOS

SE ARRIENDA UN CHALET Y UNA casa. Tratar: Pedro Valdivia 17. 21-A

SE ARRIENDA UNA PIEZA A CABALLERO solo. Molina 187. A-20

ARRIENDASE PIEZA CON O SIN muebles a caballero solo. Ñuble 1034. Número 1. 21-A

$ 160 ESQUINA COMERCIAL, frente Estación Yungay. Matucana 1333. 20-A

SE ARRIENDAN DOS PIEZAS, EN Lastarria 4. 22-A

ARRIENDO CASA, SAN ALFONSO 2118. Población San Eugenio. 20-A

EXTENSO LOCAL PARA INDUSTRIA o bodega, arriéndase. Providencia 1152. 24-A

SE ARRIENDA UNA O DOS PIEZAS a caballero solo o matrimonio sin niños. Nataniel 171. 21-A

ARRIENDO CASA AMOBLADA, central, bajos. Dirigirse: R. R. B. Casilla 2725. 22-A

ARRIENDASE BUENA PIEZA AMOBLADA, caballero formal, casa francesa. Agustinas 1564. 23-A

ESPLENDIDA CASA EXTRANJERA, amoblada, moderna, todo confort, asoleada, se arrienda 1,100 pesos. Verla: de 2-4, en calle Manuel Montt 2260, casi esquina República, una cuadra Alameda. 20-A

SAN DIEGO 122, OFREZCO PIEZA a matrimonio o dos jóvenes. 22-A

$ 380 BAJOS, DECORADOS, ESPLÉNDIDAS instalaciones, baño, electricidad, gas industrial, siete habitaciones, siete servicios. Toesca 1782. Inmediata Ejército. 20-A

CASA MODERNA AMOBLADA PARA poca familia, arriéndase en Avenida Pedro de Valdivia cerca Providencia. Dirigirse: C. H., casilla número 57 D, Santiago. 21-A.

$ 1,000 y 1,200, EJERCITO, SEGUNDA cuadra, arriéndase casa, una en bajos y otra en altos, las dos recién refaccionadas y con numerosas piezas. Agustinas 1248. A-23

ARRIENDASE DEPARTAMENTO de tres piezas o por separadas; en casa familia sin niños y sin pensionistas. Situación centralísima. Merced N.o 390. 21-A

EN $ 400, SE ARRIENDA ESPACIOSA casa, en altos. Maestranza 42. Tratar: en los bajos. 21-A

HUERFANOS 3047, ARRIENDASE casas, $ 150.00, con electricidad. 21-A

$ 220 ARRIENDASE CASA RECIEN refaccionada, seis grandes piezas fuera de dependencias, dos patios. Vera 553, (muy cerca de Recoleta). 21-A

450 ARRIENDO CASA MATRIMONIO extranjero, sin niños. Riquelme 40. Tratar: Riquelme 38. 2 a 4. 20-A

ARRIENDO DEPARTAMENTO. Nueva Valdés 1034. 20-A

UNA, DOS PIEZAS OFREZCO. Sotomayor 148. Casi esquina Portales. 20-A

$ 180, ARRIENDASE QUINTITA, 5 piezas, jardín, parrón, prefiero extranjero. San Rafael 967. 21-A

CASA SERIA CENTRALISIMA.— Arrienda linda pieza amoblada, matrimonio distinguido o caballero serio. Gálvez 196. 20-A

$ 220 ARRIENDASE CASA SAN Diego 1248, cerca Matta, ocho piezas, dependencias, gran patio, toda comodidad. Verla diariamente. Tratar: dueño, López. Compañía 1223. 21-A

$ 350 ARRIENDO REGIA CASA, árboles frutales, tres patios, 10 piezas. Gálvez 1360. 20-A.

ARRIENDO ALTOS CENTRALES nuevos, 8 piezas. Tratar: Lira 388, 1-4. 21-A

$ 170, ARRIENDO DEPARTAMENTO 4 piezas, cocina, excusado, independiente. Delicias 2390. A-21

ARRIENDO BUENA CASA CON 3 patios, 9 piezas, fuera de dependencias, luz eléctrica y gas. Calle Manuel Montt 2495. Verla y tratar de 1 a 6 P. M. A-23

CASITA TRES PIEZAS ENTRE Cruz y Colón necesito. Delicias 2894.

ARRIENDASE DEPARTAMENTO independiente, buen barrio. Tratar: Gorbea 2506. 20-A.

EN CASA FAMILIA ARRIENDO piezas amobladas a persona honorable. Ricardo Santa Cruz 569. 20-A.

ARRIENDO COMODAS PIEZAS A caballero o matrimonio solo, casa familia. Jofré 458. 20-A.

DEPARTAMENTO TRES PIEZAS, arriéndase a matrimonio solo. Tratar, Moneda 2472. 20-A.

PROPIETARIO ARRIENDA PIEZAS centrales para guardar muebles. Cochrane 116. 20-A

$ 180 y 175 ARRIENDASE CASAS en buen estado, 6 piezas. García Reyes 333. 1-A

ARRIENDO CASITAS NUEVAS 4 habitaciones, todo servicio. Dos cuadras carros Parque. Verlas: San Ignacio 1551. A-23

$ 220 ARRIENDO ALTOS ESPLENDIDOS en casa nueva de sólida construcción, 8 habitaciones y dependencias, luz eléctrica y gas industrial. Calle San Diego 2320, a 2 cuadras del carro Matadero. Tratar: Germán Oelckers, Huérfanos 833. A-20

ARRIENDO PIEZA SIN PENSION. San Antonio 265. 20-A

ARRIENDO COCHERA CON CASITA. García Reyes 437. A-21

SE ARRIENDA ESPLENDIDA CASA con 7 piezas, dos lugares y baño, con su califont, y despensa y cocina. Datos: En la misma, de 10 a 12 A. M. Libertad 78, altos. 21-A

$ 50 DEPARTAMENTO DOS PIEZAS, cocina, luz eléctrica, personas sin niños. San Pablo 4058. Emporio Génova. 21-A

ARRIENDO DEPARTAMENTO familia honorable. San Francisco 805. 20-A.

ARRIENDASE ESPACIOSA Y CÓMODA casa Delicias 2264. Tratar, Prat 277, de 1 a 4. 23-A.

$ 120 ARRIENDO 4 PIEZAS NUEVAS asoleadas. Tratar, Brasil 268. 20-A.

FAMILIA OFRECE ESPLENDIDAS piezas, amobladas. Lira 364. 21-A

LINDO DEPARTAMENTO, 4 O 5 piezas, baño y W. C. independiente, casa moderna. Teatinos 66, casa C. 20-A

ALHAJAS

COMPRAMOS JOYAS ANTIGUAS, perlas, mates, fuentes plata, monedas. Bandera 80. A-20

COMPRAMOS CUADROS ANTIGUOS muebles y géneros, braceros bronce. Bandera 80. A-20

COMPRO RELOJES DESCOMPUESTOS, de campana, bolsillo y pulsera. Recoleta 138. 20-A

AVICULTURA Y CULTIVO

CRIADERO SAN MANUEL, MELIPILLA, vende chanchitos Yorkshire y Beckshere, dirigirse administrador. A-22

UVA, PALTAS, TODAS CLASES de frutas, verduras se compra por mayor y producciones completa, por cuenta propia y se recibe en consignación. Dirigirse: Artesanos 845. Casilla 7584. 21-A

POLLOS FINOS RODE ISLAND Y Legorhns véndense. Nataniel 551. 20-A.

VENDO CANARIOS CANTORES. Franklin 1180. 20-A

PERAS MUY BUENA CLASE, ENcajonadas y manzanas de tercera, a granel, vende el Frigorífico San Cristóbal "Bella-Vista" 0.415. Teléfono 1272. Entrega a domicilio por grandes y pequeñas partidas. 23-A

GALLINEROS VENDO DOS A PRECIO de ocasión. Vergara 575. 20-A

PALTAS SE VENDEN MUY BARATAS, por mayor y menor. Dirigirse: Amunátegui 23. 20-A

CRISANTEMOS, 4 PESOS EL CIENTO. Rosario 760. 21-A

GALLINAS CASTELLANAS, DE raza, varios muebles, vendo. Verlos, de 8 a 10. Concepción 963. 21-A.

AUTOMOVILES Y CARRUAJES

SE VENDEN NEUMATICOS USADOS en perfecto estado, uno nuevo, de ocasión: 35 x 5. Taller de vulcanización. Delicias 1831. 20-a

CAMION FORD DE 1 1|2 TONELADA se vende. Tratar: Huérfanos 3170, de 1 a 2. A-20

OCASION VENDO AUTO FORD. República 35, interior. A-20

MOTOCICLETA REGALO EN PERFECTO estado, ocasión, en $ 380. Santa Rosa 1875, casa 26. 20-A

SE VENDE DE OCASION UN chassi Ford en buen estado. Mapocho 4399. 21-A

AUTOMOVIL 4 CILINDROS, MOTOR perfecto estado, dos asientos capota, por ausentarme del país, vendo $ 1,900. Avenida San Eugenio 170. 20-A

ATENCION: AUTO OVERLAND, recién refaccionado, 7 asientos, partida automática, y muy buen motor, vendo ocasión. Libertad 535. 21-A

VENDESE OCASION AUTO "APPERSON", seis cilindros, casi nuevo y un auto "Dodge", doble faetón, perfecto estado. Vicuña Mackenna 357. 21-A

VENDO CARROCERIA, SIETE asientos, tapicería cuero, excelente estado, precio barato. Vicuña Mackenna 357. 21-A

FORD EN PERFECTO ESTADO SE vende de ocasión. San Pablo 3567. 21-A

AUTO WHITE TURISMO, ESTILO antiguo, perfecto estado, vendo. Av. La Paz 565. 21-A

AUTO CHANDLER, PARTICULAR, siete asientos, flamante estado, importantes accesorios, realizo 10,000 pesos. García Reyes 125. 21-A

SE VENDE CAMION DODGE, PARA carga. Verlo: Sotomayor 761. 21-A

CHASSIS DE AUTO, CUALQUIER marca, compro en perfecto estado. Camilo Henríquez 270. 21-A

AUTOMOVIL CERRADO, COMPRO. —J. U., Casilla 3283. 21-A

FORD EN PERFECTO ESTADO, véndese barato al contado. Santo Domingo 849. 20-A

FORD, DE OCASION, PERFECTO estado, vendo: Chacabuco 657. A-21

BUEN CAMION 2 RUEDAS VENDO. Avenida Matta 1452. 20-A

VENDO MOTOCICLETA "HENDERSON" 12 H. P., nueva; precio de ocasión. Puente N.o 755. 20-A

MOTOCICLETA, BUEN ESTADO, seis caballos, vendo de ocasión. Camilo Henríquez 144. 21-A

BICICLETA COMPRO BARATA. Santo Domingo 1150. 20-A

MOTOCICLETA, REGALO EN PERFECTO estado, ocasión en $ 380. Santa Rosa 1875, casa 26. 20-A

BICICLETAS BUENAS MARCAS, especialmente para señoritas y niños, tengo constantemente para la venta. Avenida Brasil 15. San Diego 227.

GRAN OCASION: VENDO DOS BICICLETAS casi nuevas. Santo Domingo 1022. 21-A

COCHE AMERICANO, PERFECTO estado, ocasión, sin o con arneses y caballos se compra. Dirigirse: Casilla 3264. 20-A

VENDO LINDO COCHE DOS Asientos, llantas goma, con caballo y arneses. Verlo: Chacabuco 1355. 21-A

CARRETELA LECHERA, APERADA, vendo. Pablo Urzúa 1116. A-20

CARRETELA LIVIANA, CARROCERÍA importada, en perfecto estado, vendo. Santa Isabel N.o 0273. A-20

VENDO UNA CARRETELA NUEVA. Santa Isabel 2235. A-20

CARRETON CUATRO RUEDAS, vendo, en perfecto estado, para carga pesada. Calle Edison N.o 3998. 20-A

SE VENDE UNA CARRETELA APERADA, con caballo. M4 Rozas 3392. 20-A

CARRETELA CHICA, LIVIANA, vendo. Gay 2038. 20-A

BUENA CARRETELA CON O SIN caballo, vendo. Ñuble esquina Dávila Larraín. A-21

CARRETELA SOLA VENDO, $ 350: Avenida Italia 1209, de 1 a 2. 21-A

VENDO DOS CARRETONES ARENEROS aperados. Lira 1182. 20-A.

VENDO CARRETON VINERO, CASI nuevo, muy firme. San Diego 1780. 20-A

EJES PARA CARRETELA, MEDIA patente, 60. Avenida Matta 1452. 20-A

VICTORIA PARA CAMPO VENDO. Avenida Matta 1452. 20-A

ANIMALES

PERDIGUEROS Y TERRIERS nuevos disponibles en Pedro Valdivia 620. 1-A

IMPORTADOS. DE TAMAÑOS EXCEPCIONALES vendo conejos liebre gigantes. Avenida Santa Rosa esquina Puente Lo Ovalle.— Pedro Baeza. A-20

SE VENDEN DOS CABALLOS. Verlos: caballeriza Merced 372. 20-A

$ 120 VENDO CABALLO TIRO SOLO. Cochrane 1739. 20-A.

VENDO BARATO PERRITOS MUY finos, Lulú Marthens. Delicias 2590. 20-A

VENDO DOS CHANCHOS GORDOS: Echaurren 270. 21-A

VENDO 2 VACAS BUENAS LECHERAS. Esperanza 778. A-20

VACAS PARIDAS VENDEMOS. — Casilla 3892. 20-A.

VENDO RICO CABALLO TIRO SOLO, otro muy rico de montura, un lindo cabro y dos cabras preñadas. San Diego 1780. 20-A

GATO ANGORA REPRODUCTOR, vendo. Toesca 2584. 20-A

COMPRA- VENTA VARIAS

500 SACOS TRIGUEROS, $ 1.30 Realizo. Bulnes 11 A. 22-a

PLANCHAS PERFORADAS (HARNEROS) todas clases, ofrece. Cumming 861. 20-A.

LIQUIDACION DE CASIMIRES INGLESES.— Por orden Door and Sons de Manchester, liquido mitad de precio casimires ingleses legítimos, alta elegancia, pura lana, garantidos; Drape noir, para jaquet, frac, smoking, $ 45 metro; azul oscuro, Prince of Gales, para vestones, $ 30; Marengo, gris para sobretodos $ 30 metro; Monopole, gris para vestones $ 30 metro. Atiendo pedidos de provincias.— Adolfo Rillón. Morandé 720. 22-A

VENDESE EXCUSADO SILENCIOSO en perfecto estado. Verlo de 2 a 6. Gálvez 721. A-20

CLAVOS DE ALAMBRE ACERADO, redondos y cuadrados, de 2" hasta 4", a $ 55 cajón de 40 kilos neto, vende la Fábrica Chacabuco 32. A-20

HE COMPRADO EL NEGOCIO DE menestras y bodeguita de vinos al señor Domingo Rondanicio, Maestranza 457; pasado tres días no respondo por cuentas. Mariano de las Heras. A-20

VENDO INSTALACION ALMACÉNsito y otro con vidrierita, romanita, balanza $ 280. Seminario 780. 20-A

SE VENDEN 17 PLANCHAS ZINC, cebollas por mayor o menor. Maestranza N.o 713. A-20

CAJA FONDOS BASH, VENDE: Morandé 690. 22-A

TIPO USADO COMPRA LA IMPRENTA Universitaria. Estado 63. 22-A

BOTELLAS VACIAS, DE TODAS clases, compro al más alto precio, grandes y pequeñas partidas. San Pablo 2137. 22-A

MANIQUIES, DESDE $ 10. SILLAS varios estilos realízanse. Matucana 654. 20-A

VENDO BUENA ESTANTERIA PARA negocio, muy firme. Baquedano 825. 20-A

DAMAJUANAS USADAS COMPRO. Carreras 534. 20-A

TARROS LECHEROS DE CINCUENTA litros en buen estado, vendo. Santo Domingo 979. 20-A

PIPAS VINERAS, 7 ARROBAS, cuarterolas, vende bodega Santo Domingo 3720. 20-A

VENDESE DULCE SANDIA CONFITADO: $ 4 libra. Jofré 477. 20-A

TIERRA DE GUANO PARA ABONO por carretadas ofrezco. Loreto 250. 20-A.

COMPRO PAPEL INUTIL. Morandé 935. 20-A.

VENDO BILLAR. VERLO Y TRATAR: Independencia 802. 21-A.

DE OCASION COMPRO INSTALACION moderna, en buen estado, para cantina y dos billares. Ofertas a casilla 2464. 21-A.

CAJA FONDO IMPORTADA POR Morrison y Cía., vende San Francisco 248. 22-A.

ESCOPETA DOS CAÑONES, FUEGO central, véndese baratísima. San Isidro 1578. 20-A.

COMPRO HACHA AUTOMATICA, para picar leña. Dirigirse: Ecuador 3413. 20-A

CAL EN PIEDRA VENDos, desde uno a 2.50. S 47.

CARBON DE PIEDRA, de, vendo catorce pesos nada 833.

MONTURAS DE BUENOS vendo, desde $ 100, 150, y 350. San Diego 978.

ARNESES COMPLETOS sueltas, vendo, para co rretelas y camiones, de tida. San Diego 978.

ROMANA 1,000 KILOS Avenida La Paz 2.

SE REGALA EN $ 200 UNtería, mostrador, estufa, chas y una mesa plan lavandería, también una pie en $ 60. Todo en Fontecilla 62.

CAJA REGISTRADORA Estado 358.

AVENIDA IRARRAZAVAL venden 5 rejas fierro

PAPAS CAZUELA Y desde $ 6.50 saco; carbón mera sin cisco, desde trozadas secas, desde ga La Paz. (Se traslad sil 776). Teléfono 2349 domicilio sin recargo

REALIZO CALENTADOR garantidos, funcionando 2349.

TAZAS DE EXCUSADO baratas. Avenida Las Q

COCINA ECONOMICA do barata. Avenida Cam 175.

COMPRO OCASION usado nacional o importa 2912.

VENDO 3 LAMPARAS, gas bronce. Tocornal 6

CINEMATOGRAFISTAS lámpara y resistencia San Pablo 1259.

COCINA A GAS, VENDsión. Agustinas 2720.

COMPRO MEDIDOR DE G de Julio 426.

SE VENDE UN CALIF buen estado, 2.a Compañ beros.

BOTICA: INSTALACION vases de lo mejor, cénd su precio. Delicias 125

VENDO COCINA ECONO estado, $ 60. Avenida

ESCOPETA DOS CAÑON go central, véndese bar Isidro 1573.

SEÑORES DUEÑOS DE C rías: Vendo barato pilar mesas con patas de fier das de bronce, ganchos go instalaciones complet nicerías. Bulnes 216.

ESTANTERIA Y MOSTRA ocasión vendo. Unión 557.

CARBON ESPINO, lo $ 12.50 saco grande. Aven 1460. La Granadina.

VENDO MOSTRADOR ría para bar. Avenida Ma

PLOMO, ESTAÑO, sold cobre, bronce, sunchos, rros viejos, cañerías, cabuco 28.

CARBON ESPINO QUILLse muy superior, huén, monte, papas, nueva cosecha. Ofrece ga San Carlos, San Alfons léfono 298, Estación.

VENDO 600 SACOS TRI sin uso. M. Montt 2851.

PARTIDA SACOS CARB triguero, vendo. Avenida

SE VENDEN 3 ESCOPETA cañones, marca Elbar, Matta 1070, Mercería La taña.

VENDO UTILES CARNIC Huemul 1715.

SE COMPRAN DOS BAL ra carnicería. Toesca 2

ACCIONES Y BON

COMPRO POLIZAS DE "LA videncia", en cualquier se encuentren. Manuel 647.

COMPRA-VENTA NEGOC

VENDO BODEGUITA DE leña, con puesto verdura tral, única; buena client poder atenderlo. Moneda

VENDO NEGOCIO ABARR Independencia 355.

HABIENDO COMPRADO cha de hoy a don Carlos G., su negocio de abarrotes men 1349, no respondo pasado tres días.—Santiago 17 de 1922.—A. Miquel

VENDO ACREDITADA ría. Carmen 483.

POR VIAJE VENDO ría Mapocho 1084.

HABIENDO COMPRADO EL cio abarrotes, del señor Ram jardo, situado en Pinto, esq tías Ovalle, no respondo ninguna pasados tres días de esta fecha. Tobar y

$ 3,700 VENDO ESPLEN lucrativo negocio licores cadito independiente; vend $ 3,500 mensuales. Martínez zas. 2202.

COMPRO CARNICERIA, detalles completos:—Oscar rreo 13.

SE VENDE UN NEGOCIO mul 1416.

OCASION, VENDO DESPACHO San Pablo 4046.

VENDO NEGOCIO BARATO poderlo atender. Molina 421.

SE VENDE UN NEGOCIO DE nestras por no poderlo aten dueño. Herrera 1196.

VENDO BARATO BIOGRAFO thé. General Velásquez 231.

SE VENDE EL ACREDITADO ller de vulcanización. Morandé

VENDO TALLER MECANICO precisión, muy barato, con clientela. Bandera 520.

VENDO NEGOCIO ABARR poco capital, con casa ción con puerta calle, ción. San Francisco 330.

HABIENDO COMPRADO LA Gran Tostaduría Inglesa de S. A. Colvin, en calle Lira 513, no respondo por ninguna cuenta después de tres días a contar de esta fecha.—William Neilson y C.o 22-A

COMPRO CIGARRERIA. DIRIGIRSE: Antonio López. Correo Central. 20-A

VENDESE NEGOCIO ABARROTES: Rivera 1408, esquina Maruri, con derecho casa habitación, $ 3,200. 21-A

NEGOCIO LECHERIA BIEN INStalado, compramos. Datos completos. Pereira. Casilla 81-D. 22-A

VENDO ANTIGUA BODEGA DE frutos del país. Verla y tratar: Delicias 1833. 21-A

SE VENDE LAVANDERIA. CARmen 710. 22-A.

POR ENFERMEDAD DEL DUEÑO, se traspasa la concesión de la cantina y restaurant de uno de los mejores clubs de Santiago. Poco capital. Casilla 3531.

SE VENDE LA GRAN LAVANDEría "La Florida". Buen movimiento, utilidad comprobada. Alonso Ovalle 751. 22-A.

ASEGURO VENTAS RAPIDAS cualquier negocio. Compro mercaderías oportunistas. Compañía 1065. Oficina 10. 20-A

HABIENDO COMPRADO ALMACEN Serena, Santa Rosa 1454, no respondo de cuentas pasado tres días.— Erasmo Meza. 22-A

SE VENDEN DOS CARNICERIAS en el pueblo de San Felipe, por orden de Compañía, no encuentra empleado su dueño, no puede atender; es el puesto más higiénico en San Felipe; también hay dos caballos, especiales para mismo trabajo. Tratar con la misma Compañía: en la calle Colma N.o 121. San Felipe. 23-A

SION, VENDO PENSION Y [illegible] utilidad del anexo, $ 2.000. Espléndida situación. Puente 731. 4-M

VENDO DESPACHO Y CIGARREría. Avenida Brasil 748. 21-A

QUIEN DESEE VENDER, COMprar negocios, pronto rematar, anticipando dinero. Dirigirse: Morandé 833. 21-A

ALMACENCITO, ANEXO VERDUlería, frutería vendo $ 600 más o menos, por viaje urgente arriendo barato esquina gran porvenir. También catre matrimonio, colchón lana comedor, cuadros, etc. Unión Americana 686. 20-A

BAR - RESTAURANT "RECREO" véndolo cualquiera de los compradores que ofrecieron 15,000 pesos días pasados; pero antes del 1.o Mayo. Bandera 868. 20-A

VENDO ACREDITADA PENSION, por enfermedad de su dueño. San Pablo 1688. 21-A

OCASION: VENDO NEGOCIO MEnestras, por no poder atender su dueña. Sotomayor 133. A-21

ESTABLO OCASION VENDO. LIRA 279. 12 a 2. 20-A.

SE VENDE PELUQUERIA, DELIcias N.o 2791, frente a Molina. 20-A.

VENDO ALMACEN ABARROTES con galpón, espléndida casa para familia. Arriendo barato. San Diego 1473. 22-A

VENDO LAVANDERIA ANTIGUA, barato, por no poderla atender. Arturo Prat 1614. 21-A

VENDO, GRAN OPORTUNIDAD, hotel restaurant segunda categoría, fuera 200 metros. Ver, tratar: Maipú 11. A-23

LIBROS Y ESTAMPILLAS

LIBROS COMPRO, SAN DIEGO 105. m-9

SELLOS, UN GRAN SURTIDO ENcontrará usted en la Oficina Filatélica, Moneda 1118, oficina 21, a los precios más bajos. 20-A

DIVERSOS

HOJAS GILLETTE, AFILANSE.— Cuchillería Portal Fernández Concha, Kiosko 9 1|2. 26-A

DOCTORA ELVA DE TAGLE. ESpecialista imperfecciones cutis. San Antonio 265. 20-A

¿QUIERE VESTIR A LA MODA? visite "La Moda Parisién", Esmeralda 881. 20-A

POR QUE NO SER USTED TAMbién elegante y chic Pruebe hacer sus trajes en "La Moda Parisién". Esmeralda 881. 20-A

LA MODA PARISIEN ESTA ATENdida por cortador sastre diplomado, a cargo de eximia tailleuse para complacer el gusto exigente. Esmeralda 881. 20-A

DESEO MUESTRARIO CUALQUIER artículo, para provincia. Valparaíso, Casilla 5572. Santiago.—F. E. 20-A

$ 170 DEJAMOS INSTALADO RICO calentador a leña. Fábrica Chacabuco 28. A-20

PROFESIONAL ESTABLECIDO desea asociarse con señorita disponga $ 3,000. Puente 562. 21-A.

EN CATEDRAL 3335 DESEAN HAblar con Rosario Valderrama. A-20

SE VENDE O SE ARRIENDA UN establo con capacidad para cinco vacas, y clientela, con o sin las vacas. Avenida Seminario N.o 407, de 1 a 4. 20-A

¿SE CASA USTED? ¿DESPIDE USted algún amigo? ¿Celebra usted su cumpleaños? ¿Quiere usted tener un recuerdo de familia? Llame a Rebolledo, fotógrafo de "Zig-Zag", que atiende en el gabinete fotográfico del Cerro Santa Lucía. Ejecuta trabajos para aficionados desarrollos, copias, ampliaciones, reproducciones de retratos antiguos, retoques de planchas, etc., 20 por ciento más barato que otros talleres fotográficos.

JUAN GONZALEZ DESEA SABER de Julio Valenzuela, asunto que le conviene. Dirigirse: Casilla 81 D. 20-A

ZAPATEROS! CON POCO COSTO podéis adquirir cuantos materiales necesite, dirigiéndose hoy mismo a la Suelería El Cóndor, la que realiza todos sus artículos al más bajo precio de Santiago, y que cuenta con el surtido más extenso. San Pablo 3026. 23-A

OCASION VENDO SEPULTURA CEmenterio General. Chacabuco 52, de 12 a 6. 22-A

AL CONTRATISTA ALCANTARIllas Arístides Villauta, San Antonio 49, se le ruega pasar Agustinas 1160, asunto de su interés. 21-A

DE LIMACHE, LO URMENETA, A Santiago. Compañía 1340. Julio Garrido.

HORMAS PARA HOMBRES, SEÑOras y niños, seguimos realizando; si usted no ha renovado su hormaje hágalo cuanto antes, pues ya quedan pocas. Suelería El Cóndor. San Pablo entre Herrera y Maipú. 23-A

UNICA TINTORERIA TIÑESE BArato, ternos, vestidos, desde $ 9. S. Diego 211. 20-A

PERSONAS TODA CLASE Y CONdición, aún ocupadas. Dirigirse: Carmen 728. Proporciónaseles entradas. No exijo garantías. 20-A

LA SASTRERIA LA VASCONIA, Delicias 3073, necesita buenos operarios para vestones y sobretodos, con muestras. 23-A.

RELOJES VICTROLAS Y GRAMOfonos, componemos a domicilio. Blanco Encalada N.o 2485.—Allendes. 20-A

CARPINTEROS, OCASION BANcos a 15 pesos. Dávila 934. 20-A

CONTADORES

CLAUSSEN, CONTADOR, CON EXcelentes recomendaciones. Casilla 535. Bandera 552. Santiago. J.26

CONTADOR TITULADO, SUPERIOR de Comercio, con siete años práctica; ofrece sus servicios y enseña. Casilla 1779. 24-A

HOTELES Y PENSIONES

NO SE PUEDE COMPETIR CON Rochil, dueño de la Pensión "El Plata", San Pablo 1171; donde encontrará el cliente y el futuro cliente: almuerzo y comida, 6 platos y café, sólo por $ 2.00. Buenas comidas. Atención esmerada. Abierto toda la noche. Servicio a la carta; fiambres y mariscos surtidos y frescos, permanentemente; cazuela de pavo y gallina toda la noche; valdiviano "El Plata", con charqui hecho en la casa, el que mantenemos a la vista. No se olvide: "El Plata". San Pablo 1171. A-12

A ESTUDIANTES O PERSONAS honorables se da pensión de mesa, en situación muy central. Recoleta N.o 409. A-25

EN CASA DE FAMILIA HONORAble se arrienda una pieza con o sin pensión Grajales 2154. 25-A

PIEZAS AMOBLADAS CON EXCElente y abundante pensión, barata, proporciona familia chilena respetable, en casa sin pensionistas. — Merced 314. 22-A.

LINDO DORMITORIO A LA CALLE amoblado, independiente, central, con buena pensión, arriendo a matrimonio o joven solo, prefiriendo extranjero. Serrano 347. Ofrezco también otra pieza interior para uno o dos jóvenes con rebaja de precios. 20-A.

DOY PENSION CON Y SIN PIEZA. Lira N.o 176. Familia seria. 23-A.

SANTA ROSA 215, PIEZAS, PENsión mesa, 70 pesos. 21-A

ARRIENDASE UNA O DOS PIEzas, pensión en familia honorable, sin pensionistas. Alameda 123 altos. 20-A.

DEPARTAMENTO ESPLENDIDO a la calle, bajos asoleado, pensión, baño anexo, arriéndase, casa particular. Santo Domingo 1782. 21-A.

PENSION MADRILEÑA, MATRImonios, meses, días: Rosas 1022. 20-A

DEPARTAMENTO REGIO TIENE la casa de residencia, Claras 237, con o sin pensión. A-20

CON PENSION ARRIENDO PIEZA calle. Santo Domingo 2406. 20-A

SE ARRIENDA UNA O DOS PIEzas con pensión. Esperanza 6, altos. 20-A.

PIEZA Y BUENA PENSION OFREcese a uno o dos jóvenes; casa aseadísima. Gálvez 216. 20-A

CABALLERO DESEA TOMAR, PAra el primero de Mayo, habitación amoblada, con pensión, baño, en casa de familia, prefiere propietaria, donde no haya pensionistas. Dirigirse: a M. E. W., casilla 2808, indicando precio. 21-A

ARRIENDASE PIEZA, PENSION casa familia. Jardines Recoleta 101. 24-A

CASA FAMILIA DA PENSION MAtrimonios, caballeros honorables. Precio módico. Moneda 1316. 22-A

FAMILIA ARRIENDA DEPARTAmento pensión, matrimonio, profesional. Brasil 545. 21-A

SE ARRIENDA PIEZA CON PENsión. 726 Dávila. 20-A

CENTRALISIMO ARRIENDO PIEzas con pensión en casa de respeto, departamento a la calle. Arturo Prat 226. M-10

SE ARRIENDAN PIEZAS AMObladas con pensión. Santa Rosa 428, altos. A-24

POR CAMBIO DE CLIMA VENDO o permuto mi negocio de pastelería y cantina. M. M. Casilla 120. Victoria. A-24

A UN PASO DEL PEDAGOGICO SE arriendan piezas, con pensión. Bulnes 29. 20-A

PIEZA CON PENSION DESEO arrendar inmediaciones Plaza Italia. W., Correo 13. 20-A.

ARRIENDANSE PIEZAS CON pensión. Santa Rosa 123. 20-A.

ARRIENDASE PIEZA CON PENsión; prefiero joven empleado. Miraflores 163. 20-A

OCASION VENDO PANADERIA. Fermín Vivaceta 524. 21-A

SE ARRIENDA UNA O DOS PIEzas, con pensión, en casa de respeto. Baquedano 770. 20-A.

FAMILIA HONORABLE OFRECE piezas, pensión. Compañía 2519. 22-A

CENTRALISIMO, ESPLENDIDOS departamentos, balcones calle, piezas ídem, muy decentes, con pensión, personas honorables. Santo Domingo 1030. 25-A

FAMILIA EXTRANJERA ARRIENda piezas, con pensión. Manuel Rodríguez 125. 21-A

FAMILIA RESPETABLE OFRECE pieza balcón, con pensión. Tarapacá 862. 21-A.

COMPRO PENSION CENTRAL, decente, acreditada. Dirigirse: F. S. Casilla 2065. 21-A

GRAN HOTEL BUENOS AIRES, cerca Estación Central. Delicias 2921. Piezas para pasajeros desde 3 pesos. Buena comida, con vino, 2 pesos. 19-M

ARRIENDASE PIEZA AMUEBLAda, con pensión, a caballero solo, como único pensionista. San Martín 80. 22-A

PIEZAS CON PENSION CON O SIN muebles. Santa Rosa 217. 120-A

ARRIENDANSE PIEZAS CON PENsión. Brasil 62. 23-A

GRAN PIEZA CALLE CON PENsión. Moneda 1324. 20-A

NATANIEL 274, ARRIENDO PIEzas con pensión. 20-A

EXCELENTES PIEZAS CON PENsión, ofrece casa familia. Nataniel 112. 23-A

CASA EXTRANJERA SERIA OFREce para familias, pasajeros, habitaciones con pensión, días, meses. Merced 766 (una cuadra Plaza). 24-A

PASAJE BALMACEDA 22. PIEZAS amobladas, espléndida pensión, 90; mesa, 60. 20-A

TEATINOS 863. PENSION PIEZAS amobladas, 85. 21-A

PIEZA PENSION. NUEVA VALDES 1006. 21-A.

ARRIENDO PIEZA CON SIN PENsión. Cueto 336. 20-A

INSTRUCCION

"INSTITUTO SAN MARTIN".—San Martín 64, Teléfono inglés 213.— Exámenes válidos en el establecimiento. Kindergarten, preparatorias, humanidades. Internos, medio-pupilos, externos. Facilidades alumnos provincias. Profesores de Estado, conocidos por su competencia y seriedad. Profesorado, señores Ernesto Melo Aguirre, Agustín Rivera, Juan Rojas Segovia, M. Fuentes, G. Cuadra Gormaz, F. Herrera, E. Mora, R. Barría Oyarzún, etc. Preparatorias organizadas en igual forma que cursos humanidades. Kindergarten a cargo de kindergarterinas tituladas. Francés e inglés obligatorios desde las preparatorias. El colegio funciona en uno de los más extensos locales del Centro. 17-M.

PROFESORA DE PIANO DA CLAses particulares y recibe alumnas. Dirigirse: Eleuterio Ramírez N.o 1257. 25-A.

INSTITUTO DIVINO MAESTRO. — Av. España 82. Regentado por sacerdotes. Kindergarten, preparatorias, humanidades. Internos, mediopupilos, externos. Matrícula abierta. A-27

CONSULES, CONTADORES GENErales, especiales, taquígrafos, dactilógrafos, corresponsales, dibujantes, ayudantes arquitectura e ingeniería. prepáranse personalmente y por correspondencia: 9 ramos por 50 y 36 pesos mensuales, según curso. Instituto Mercantil, teléfono inglés 273. Estado 239, cerca Huérfanos. Cursos diurnos y nocturnos. 28-A

PROFESORA DIPLOMADA EN Buenos Aires, de bordados a máquina, da clases en casa y a domicilio; recibe toda clase de trabajos en colores y blanco. Santa Isabel 031. Oriente. 9-M

LICEO AMERICANO PARA NIÑAS Santa Rosa 446. El más antiguo y acreditado de los Liceos, Kindergarten, preparatorias, curso completo humanidades. Internas, mediopupilas, externas. Pídase prospecto: Casilla 2749. Laura Vargas R., Directora. A-23

PROFESORA DE PIANO TITULAda Conservatorio, hace clases. San Diego 225. A-21

CLASES DE CONTABILIDAD CONtador Vivanco. San Diego 103. Diploma profesional. Consultar de 7 a 8 P. M. A-20

SEÑORITA HONORABLE ULTIMO curso pedagógico, haría clases niños chicos en casa familia. Dirigirse: R. E., Casilla 3375. 20-A

CANTO Y PIANO, ENSEÑO, PROfesor Fuentes. Delicias 2463. 27-A

NECESITASE PROFESORA DE humanidades para hacer clases en casa particular a una señorita, dos horas diarias. Se prefiere que sepa inglés y francés. Lillo 323. 20-A.

SEÑORITAS: CURSO CONTABILIdad con lecciones complementarias otros ramos, funcionará desde 19 presente Instituto Superior de Comercio. Enseñanza seria y práctica, a cargo profesores Estado. Diploma competencia. Sólo se paga pequeño derecho matrícula. Inscripciones: Amunátegui 126, esquina Moneda, durante el día y la noche. 21-A.

PROFESORA DE INGLES OFREcese para clases particulares u ocupación en casa comercial inglesa. Dirigirse: Molina 362. 21-A

CONTADORA PREPARO EN DOS meses. Profesor Villarroel, Morandé 450. 29-A.

"ACADEMIA UNDERWOOD", MOrandé 436. Necesita personas quieran aprender rápidamente máquina, contabilidad, idiomas. Tratar: 2 a 4. Hay diez vacantes, empleos bien pagados. 20-A

INSTITUTO "VENEGAS SALAS": Plazuela Santo Domingo. Cinco pesos mensuales. 20-A

TAQUIGRAFIA, INGLES! CURSOS especiales para ambos sexos funcionarán en Instituto Superior Comercio, Amunátegui 126. Enseñanza seria y práctica. Clases tarde o noche. Sólo se paga pequeño derecho matrícula. Inscripciones: 9 a 11 A. M., 1 a 5.30 P. M. y 9 a 10.30 noche. 23-A.

JOVEN HACE CLASES A DOMICIlio. Guido M., Correo Central. 20-A.

LICEO CHILENO, PLAZA YUNGAY: señoritas-niñitos. 21-A

JOVEN DIPLOMADO HACE CLAses a domicilio.—W. R. Casilla 7515. 20-A

ACADEMIA "PITMAN", PREPARA taquígrafos mecanógrafos, especiales comercio. Precios módicos. Maule 1075. 2-M

PROFESORA PIANO, CANTO, PINtura, especialidad retratos al óleo. Gálvez 487. 29-A

INSTITUTO MODERNO, COCHRAne 166. Internos, externos. Preparatorias, humanidades. Exámenes válidos. 23-A

CONSULES, CONTADORES GENErales, especiales, taquígrafos, dactilógrafos, corresponsales, dibujantes, ayudantes arquitectura e ingeniería, prepáranse personalmente y por correspondencia; 9 ramos por 50 y 36 pesos mensuales, según curso. Instituto Mercantil, teléfono inglés 273. Estado 239, cerca Huérfanos. Cursos diurnos y nocturnos. 20-A

DIRECTORA ESCUELA 3.a CLASE en Tacna, con gratificación de zona, ofrece permutar igual puesto o con ayudante en Santiago. Datos: Santo Domingo 571. 23-A

PROFESOR DE ITALIANO PARA niños. (Clases después de las 6 P. M.), se necesita. Ofertas, indicando honorario. Casilla 4534. A-20

CANTO Y PIANO ENSEÑO. PROfesor Fuentes. Delicias 2463. A-20

OCUPACIONES (Necesitan)

TIPOGRAFO EXTRANJERO, COMpetente en el ramo de imprenta, ofrécese para la ciudad o provincia. Por carta: a R. A. Pasaje Pedro Montt N.o 20. 20-A

OFRECESE SEÑORA HONORABLE, con un niño para regentar cualquier clase de negocio. Santa Isabel 0301. 22-A

PROFESORA DIPLOMADA EN Buenos Aires, de bordados a máquina, doy clases en casa y a domicilio, recibe toda clase de trabajos en colores y blanco, Santa Isabel 031. Oriente. 7-m

SERVIDUMBRES RECOMENDADAS encontrará dirigiéndose a "La Rápida", acreditada oficina empleos. Gálvez 106. 20-A

AL COMERCIO MAYORISTA O FAbrica Nacional, les aceptaría representación en Santiago, comerciante honorable. Se encargaría de cobranzas, pudiendo ofrecer buena fianza y referencia Bancaria. Preferencia ramos Mercería, Ferretería, Ropa Hecha y artículos para industrias y agricultura. Dirigirse: V. Villanueva G. Correo 5. Santiago. 20-A

EX-JEFE BODEGA, CASA IMPORtadora, ofrece sus servicios para alguna ocupación. Referencias de primera clase. Dirección: Avenida Santa Elena 1438. A-25

JOVEN OFRECESE PARA MOZO O cualquiera ocupación, aquí o campo. Martínez de Rozas 4324.— Bustos. 20-A

SE OFRECE JARDINERO JAPOnés, competente arreglar jardines, por días y por semanas. Macul 870. 24-A

PERSONA SERIA DEL SUR, CON solvencia desea ocupación en igual forma ya sea administración o puesto de responsabilidad, ofrezco garantía hipotecaria o fianza. Dirigirse: a casilla N.o 3104. 23-A

OCUPACIONES (Ofrecen)

CAJISTA COMPAGINADOR, COMpetente, sin vicios, se necesita para provincia. Tratar: San Pablo 1157. 21-A

PRENSISTA CILINDRO, NECESITA Imprenta Universo. Matucana 31. 20-A

AGENTES ACTIVOS, NO APRENdices, necesito para un buen negocio, buena comisión.— Alfredo Ferrán. Galería Alessandri 14. 22-A

MAQUINISTAS NECESITO. FAbrica muebles. Santa Isabel 115. 20-A.

PANADEROS: MAESTRO COMPEtente y bien recomendado para llevar a Los Angeles, necesito. Que no sea federado. Buen sueldo. Dirigirse a Avenida Rosario N.o 1006. 20-A.

NECESITO UN BUEN INJERTAdor. Av. Vicuña Mackenna N.o 1687. A-20

CARPINTEROS DE ENMADERAción, se necesita: Avenida Irarrázabal 3750. 20-A

JOVEN QUE SEPA EL RAMO DE abarrotes. San Diego 974. 20-A

NECESITAMOS PLANTILLEROS para alpargatas y dobladora de cortes. Rosas 3225. 20-A

DOS HOJALATEROS COMPETENtes necesito: trabajo permanente. Jofré 46. 20-A

SIRVIENTE PARA TODO SERVIcio necesita matrimonio sin hijos. Providencia, Av. Manuel Montt 733. A-20

TALLADORES NECESITO. COpiapó 333. 21-A

SE NECESITA UN CORTADOR DE carné, sin vicio. Urgente. Independencia 870. 20-A

MUEBLISTAS, NECESITO VARIOS maestros buenos. Porvenir 385. 20-A

FARMACEUTICO NECESITO, PAra Illapel. Tratar: Arturo Prat 1337. 23-A

CARPINTEROS DE BANCO, COMpetentes, necesita la fábrica de puertas y ventanas. Chacabuco 830. 21-A

CORTADORES DE CUERO SE NEcesitan en la fábrica de calzado. Amunátegui 314. 20-A

ZAPATEROS BLACK DE SEÑORA, necesito 10, taco palo. Gay 2542. casa 8. 20-A

NECESITO MAESTRO QUE DE clases de violín. Más datos por carta a V. L. Correo Central. 20-A

LLAVERO PARA FUNDO PROXIMO necesito. Casilla 2206. 20-A

COCHERO PARA CAMPO, CASADO, sin familia, necesito. Casilla 2206. 20-A

NECESITO MAYORDOMO 2.o PARA campo. Casilla 2206. 20-A

NECESITO REPUJADOR EXTRANjero, prefiero alemán, que sepa hacer cocktaileras. Inútil si no es muy competente. Avenida Matta 1135. Por carta. 20-A

COBRADOR CON FIANZA QUE HAya estado ocupado en casa semanal con mucha práctica, necesito. Sastrería, San Antonio 289. 20-A

BARNIZADORES NECESITO EN Dieciocho N.o 80. Trabajo permanente. Presentarse de 10 a 11. A-20

TORNERO EN MADERA, MUEblistas, maestro para sillas, necesito. Serrano 352. 20-A

RELOJERO SIN VICIOS NECESIto socio establecer taller. Juan Vicuña 1448. 22-A

MUCHACHOS PARA MOZOS SE necesitan en la Mueblería Imperial, calle 21 de Mayo número 801. Se exigen recomendaciones. 20-A.

NECESITO JOVEN CON FIANZA práctico en teneduría de libros. Cochrane 434. 20-A.

CARPINTERO COMPETENTE PAra componer muebles y un barnizador necesita la Carpintería y Tapicería de José R. Morales. Brasil 65. 20-A.

OPERARIOS SATRES PARA SEÑOras, necesítanse. Ahumada 46. 20-A

SE NECESITA UN PINTOR. BLANco Encalada 2139. 21-A

NECESITO BUEN CHOFER AUto Marmon. Tratar: después de 12 M.: Nataniel 171. 21-A

DOS MOZOS PARA ASEO Y REparto, necesita Teatro Selecta. Chacabuco 1178, de 1 a 3. 21-A

NECESITASE MOZO JOVEN. — A. Prat 1194. 20-A

SE NECESITA UN NIÑO, INUtil presentarse sin recomendación.— Alameda 1702. 20-A

VENDEDORES PARA VENTA SEmanal, artículo de mucha venta, se necesita. San Francisco 611. 20-A

LIMADORES EN BRONCE SE NEcesita. Santa Rosa 254. 20-A.

OFICIAL DE FUNDICION SE NEcesita. Santa Rosa 254. 20-A.

REPARTIDOR CON BUENOS INformes necesito para bodega. San Pablo 1848. 20-A

CARPINTERO NECESITAMOS. MOrandé 436. 20-A

SEÑORA CON NIÑA 14 A 15 años, buen sueldo, poco trabajo, necesítase: San Alfonso 11, de 6 a 8 tarde. 20-A

NECESITO BUEN COMPOSTUREro y cosedor de plantilla. Bella Vista N.o 897 A. 20-A.

EMPLEADO COMPETENTISIMO EN abarrotes, necesito. Chiloé 2096. 21-A

NECESITO MOZO RECOMENDADO para quehaceres casa. Delicias 777. 20-A

SOCIO O SOCIA INDUSTRIAL para Fábrica de Guantes, necesito. Dirigirse, por escrito: Emilia Massot. Correo Central. A-21

PROFESOR DE BOX, NECESITO, bien competente, para dar lecciones en casa particular, de 7 a 8 A. M. Teatinos 86. A-20

MOZO CON BUENAS RECOMENdaciones necesítase. Agustinas 1319. 21-A

NECESITO HOJALATERO COMPEtente, trabajo permanente. Gálvez 1119. 20-A

NECESITO TRABAJADOR JOVEN. Bodega Agrícola, San Diego 179. 20-A

ZAPATEROS, BUENOS COMPOStureros y plantillero. Esmeralda N.o 724. 21-A

NECESITANSE LIJADOR DE TAcos, joven arreglador charol. Fábrica Calzado, Chacabuco 554. 21-A

NECESITO CARPINTEROS. AVEnida Pedro Valdivia 2691. 20-A

JOVEN PARA ASEO DE OFICINA se necesita en Morandé 281. 20-A

GOTICOS COMPETENTES EN LUIS XVI, necesito. Prat 353. 21-A

COMPOSTURERO CALZADO HOMbre Good Year, muy práctico, necesito. Dávila 945. 20-A

MAQUINISTA PRACTICA EN MAquina ojaladora Singer, necesita Fábrica de Impermeables. Catedral 3152. 20-A

NECESITO PELUQUERO DE FIRme. Independencia 286. 20-A

CHAUFFEUR CASADO NECESItase, puertas adentro, sepa algo mecánica y manejo Hudson, Dodge, Ford. Buenas recomendaciones. Casilla 3081. 20-A.

OPERARIOS AL DIA SE NECESItan en Maestranza 918. 20-A.

REPARTIDOR CHICHAS Y CERveza, con pequeña fianza, necesito: Pinto 2091. 20-A

NECESITO CARPINTEROS: CAStro 354. 20-A

MAYORDOMO PANADERIA, NEcesito con buenos informes; inútil presentarse sin ellos. Pastor Ovalle 301. 21-A

MAQUINISTA MECANICO, COMpetente máquinas moldureras, necesita. Fábrica Molduras. Lira 983. 22-A

TORNERO MADERA, OFICIAL adelantado y muchacho preciso. M. Rodríguez 809. 20-A

MOZO PARA OFICINA NECESITA Fundición Negri. Morandé 630. 20-A

NECESITO CONCESIONARIO PAra Club que tiene personalidad jurídica, espléndido y central local. Delicias 522. 20-A

OFICIALES BARNIZADORES SE necesitan en Santa Isabel 115. 20-A

PELUQUERO NECESITO. SAN Diego 2124. 10-A

MAESTROS Y OFICIALES PARA elaborar pastillas y caramelos, se necesita en Matucana 97. 21-A

NECESITO TRABAJADOR RECOmendado. Morandé 935. 20-A

ZAPATERO OBRA FINA DE HOMbre y buenos compostureros necesito. Recoleta 281. 20-A

NECESITO CARPINTERO MUEblista. Nataniel 819. 20-A

NECESITO MAESTRO TAPICERO-dorador, para que se haga cargo del taller, y buenos tapiceros, pago buenos precios. Tratar desde Jueves en la mañana hasta Viernes en la noche. Merced 386. 21-A

NECESITO BUENOS CARPINTEros, Club Hípico. Gallardo. 20-A

ZAPATERO COMPOSTURERO SE necesita. Merced 380. 20-A

ZAPATERO COMPOSTURERO NEcesito. Recoleta 464. 21-A

PELUQUERO NECESITO, DOY PIEza. Benavente 568. 21-A

ZAPATEROS, TRABAJO ENCHINchado, necesito. Huemul 2216. 20-A.

TORNERO EN MADERA COMPEtente, se necesita. Domeyko 2254. 21-A.

PELUQUERO CON HERRAMIENtas necesito. San Pablo 1302. 20-A

NECESITO HOJALATERO. CATEdral 1254. A-20

NIÑO PARA AYUDAR QUEHACEres de casa necesito. Delicias 2390. A-20

NECESITO EMPLEADO QUE SEpa lechar y cuidar vacas, pago buen sueldo. Sotomayor 331. A-22

NECESITO UN MAESTRO CERRAjero. Chacabuco 811. A-20

PELUQUERO NECESITO. BRASIL 704. A-21

PELUQUERO NECESITO: SAN PAblo 2405. A-21

PUNTEADOR Y ARMADORES A black necesitamos: Rosas 3225. A-22

SE NECESITAN COMPOSTUREROS en calzado nuevo. Eleuterio Ramírez N.o 817. 20-A

ARMADORES PARA CALZADO INglés, necesito. Valparaíso 1064, casa 14. 20-A

RUEDEROS NECESITO. SAN Francisco 964. 24-A

PELUQUERO NECESITO. SAN DIEgo 1743. 21-A

NECESITO JOVEN QUE SEPA Despostar. Carnicería. Maestranza 998. Tratar: Tarde. 21-A

NECESITO PELUQUERO. FRANklin 1057. 21-A

SE NECESITA BUEN COMPOSTUrero. Zapatería Mackenna. Avenida Matta 765. 20-A

OFICIAL CARPINTERO NECESIto. Nataniel 938. Casa 11. 20-A

NECESITO MOZO, ESTABLO, ORdeñar bien. Manuel Rodríguez 983. A-20

EMPLEADO PARA BOTICA, BUEnos informes, necesito. Delicias 3309. A-22

TAPICERO COMPETENTE OBRA fina necesito. 2179, Alameda. A-21

BUEN MAESTRO COMPOSTUREro, en sombrero, trabajo permanente, todo el año, necesita Fábrica Nacional de Gorras y Sombreros. Delicias 2686. A-20

VESTONEROS BUENOS CON muestra necesita la Sastrería La Casa Modelo. Delicias 3053. A-20

NECESITANSE AYUDANTAS Y buenos oficiales sastres. Fariña 578. 20-A

NECESITASE NIÑA AGIL PARA ayudanta en cafetería. Zañartu N.o 1086. 20-A

SEÑORITA INDEPENDIENTE, CON pequeño capital, entregarle cigarrería, necesito. Clasificador 20-A. 21-A

NIÑA 14 A 15 AÑOS, BIEN RECOmendada, para niñera necesito. Catedral 1325. 21-A

NECESITO SEÑORA REGULAR edad, para la cocina y otros quehaceres, buen sueldo. San Antonio 796. 20-A

NECESITO VARIAS COCINERAS, niñeras competentes. Morandé 833. 20-A

SASTRERIA SOLÉ. MERCED 720. Faltan vestoneras y ayudantas. 20-A

FABRICA DE ROPA BLANCA, NEcesita costurera que sepa sacar moldes por figurín. Echaurren 654. 21-A

SEÑORITA PARA OFICINA, NECEsita Bolsa Comercio, oficina 337, piso 4.o, de 10 a 11 A. M. 20-A

TEJEDORAS BUENAS SE NECESItan; se paga bien. San Ignacio 88. 23-A

COSTURERA QUE SEPA CORTAR y armar, se necesita. República 330. 20-A

MODISTA COMPETENTE PARA dirigir taller y cortar. Santa Rosa 239. 21-A

BUENAS COSTURERAS NECESITO. Santa Rosa 239. 21-A

SEÑORITA FARMACEUTICA, NEcesito. Cumming 810. 21-A

NECESITO DOS EMPLEADAS PAra la cocina y para el comedor, con informes. Rosas 1175 (altos). 21-A

EMPLEADA NECESITO, TRES personas. Freire 645. 21-A

CASA PARTICULAR NECESITASE modista, bien entendida en modas y trajes sastre. Claras 724. 21-A

BUENA COCINERA NECESITASE. Catedral 2515. 21-A.

NECESITO COCINERA. DIRIGIRse. Caupolicán 926. (Independencia). 21-A.

VESTONERAS BUENAS, CON muestras, necesita La Sastrería, la Casa Modelo. Delicias 3053. 22-A

EMPLEADA COCINA NECESITO. Buenas recomendaciones. Sueldo: 60. Arturo Prat 264. A-20

EMPLEADA JOVEN ENTIENDA algo cocina, necesítase. Avenida Viel 1142. 20-A.

APARADORAS NECESITO. TRABAjo en la fábrica. Irarrázaval 707. A-21

EMPLEADA TODO SERVICIO NEcesito. Jofré 380. A-20

SE NECESITA SIRVIENTA PIEZA, mujer competente, informes. Ahumada 123. 23-A

LLAVERA - COCINERA PARA EL campo, necesítase. Agustinas 1319. 21-A

NECESITO NIÑA PARA LA MANO con recomendaciones; sueldo $ 40. Monjitas 342. 21-A

SE NECESITA COSTURERA. MAtucana 615. 21-A

SE NECESITA UNA EMPLEADA para hotel. Avda. La Paz 215. 21-A

LAVANDERA, EN CASA, NECESItase. Agustinas 2720. 21-A

SIRVIENTA COMEDOR, 4 PERSOnas, necesita. Brasil 29. 20-A

PALETOCERAS SE NECESITAN. Alameda 942, altos. 20-A

APLANCHADORAS, CAMISAS, POStizos, necesito urgente. Campo Marte 225. 21-A

SIRVIENTA SIN PRETENSIONES, necesítase, sepa cocina. Cerro Nevia. Tratar: Cerro 90. 21A

SE NECESITA SIRVIENTA JOVEN para casa extranjera. Matucana 526. 21-A

NECESITO 25 BUENAS AYUDANtas paletoceras. Gálvez 72. 20-A

NIÑA CUIDAR GUAGUA, CON REcomendación, necesito. Santo Domingo 2267. 21-A

FARMACEUTICA O FARMACEUtica, necesito para Santiago. San Diego 591. 21-A

NECESITO DIEZ BUENAS COStureras para abrigos elegantes. Prat 1457. 20-A.

NECESITO AYUDANTA EN MOdas. San Diego 1717. 20-A.

NECESITO SEÑORITA PARA ADministrar establecimiento. Escribir: Casilla 306.—P. M. 20-A

CASA EXTRANJERA NECESITA cocinera regular edad. San Francisco 221. 20-A

SIRVIENTA PIEZA COMEDOR REcomendada, necesito. Rosas 1022.

NIÑA DECENTE, SERVICIO DOS personas, necesito. San Francisco 281. 21-A

PERSONAS HONRADAS NECESIto. Miraflores 459. 20-A

NIÑAS COMPETENTES PARA arreglar calzado se necesitan. Santa Victoria 324. 20-A

NIÑAS PARA LAVAR Y ETIQUEtar botellas, necesita. Viña Echenique, Tagua-Tagua. Matucana 57. 20-A

NIÑA QUE ENTIENDA ALGO DE cocina necesito. Servicio sencillo. Huérfanos 3047. Casa G. 20-A

NECESITO COCINERA PARA tres personas. Calle Maipú N.o 9. 20-A.

SEÑORITAS SEPAN DAR VUELTO ligero y las cuatro operaciones, necesítanse para boletería Teatro Delicias, de 6 a 8. 20-A.

AYUDANTA COSTURERA SASTRE. Ecuador 3476. A-20

LAVANDERA QUE ENTIENDA bien su oficio necesito. Puertas adentro. San Alfonso 75. A-20

NECESITO EMPLEADA DE MAno. Huérfanos 2342. A-20

NECESITO SIRVIENTA PARA LA mano. Agustinas 2682. 20-A

NIÑERA CON BUENAS REFERENcias, necesítase en Catedral 2915. 21-A

NECESITO NIÑA PARA CUIDAR niños. Artesanos 761. 21-A

EMPLEADA PARA LA COCINA, necesito. Echaurren 61. 21-A

NECESITO BUENAS PALETOCEras y ayudantas. Rosal 391, frente calle Cerro. 21-A

EMPLEADA COMPETENTE COmedor, buen sueldo. Brasil 268. 20-A.

NIÑERA CON BUENOS INFORMES, buen sueldo. Echaurren 351. 21-A

NECESITO NIÑA PARA TODO servicio, que entienda algo de cocina. Riquelme 1016. 21-A

NIÑA ASEADA SEPA ALGO COCIna, necesito. Prat 139. 20-A

SE NECESITAN APARADORAS. Av. Matta 950. A-20

NECESITO COSTURERA EN MOdas. Sotomayor 552. A-20

SE NECESITAN PLANCHADORAS Doce Febrero 37. A-20

NECESITO AYUDANTE PARA MOdista sean bien competente. Calle Fernando 1120. 21-A

COSTURERAS PARA PIE[illegible] DOY trabajo a domicilio. Blanco Encalada 1619. Frente Escuela Militar. A-23

NECESITO COCINERA. ROSAS 1567. A-20

NIÑA PARA ATENDER MESAS DE pastelería. A. Prat 110. 20-A

CASA PARTICULAR NECESITA costurera competente, con referencias. Alameda 777, altos. 21-A

FARMACEUTICA PARA ANGOL necesítase. Casilla 3984. Santiago. 23-A

NECESITO NIÑA TODO SERVICIO y otra cuidar guagua. Compañía 3051 21-A

SE NECESITA EMPLEADA CON muy buenas recomendaciones para cuidar guagua. Sueldo $ 70. Ejército 453. 21-A

CAJERA NECESITO SEPA ALGO contabilidad. Viva cerca. Buenos informes. Catedral 2001. 21-A

NECESITO EMPLEADA PIEZAS Y costura. Inútil presentarse sin informes, buen sueldo. Tratar: desde las 2. San Ignacio 54. 20-A

SEÑORITA O SEÑORA SERIA, PAra vendedora de bodega, en calle San Pablo, necesito. Sueldo: $ 60.00. Dirigirse: Correo N.o 4.—R. R. 20-A

EMPLEADA PARA EL COMEDOR con buenas recomendaciones, necesítase. Ejército 611. 20-A

EMPLEADA SE NECESITA, BUEN sueldo. San Francisco 611. 20-A

EMPLEADA QUE SEPA COCINA se necesita para familia reducida. Se paga buen sueldo. Bueras 156 A (Parque Forestal). 20-A.

EMPLEADA PARA GUAGUA, SEria y recomendada, necesito. Cochrane 171. 20-A.

NECESITO NIÑA PARA CUIDAR niños. Porvenir 317. 21-A.

COSTURERAS PARA OBRA DE NIños, se necesitan: Manuel Rodríguez 20. 3-A

SIRVIENTA PIEZAS, EXIGESE referencias, prefiérese extranjera, necesítase: Huérfanos 1744. 20-A

NECESITASE EMPLEADA, AVEnida Lyon 339. 21-A

PIANISTA Y COUPLETISTA, ofrécese: Gálvez 487. 20-A

NECESITO NIÑA PARA EL ASEO de piezas. Chacabuco 14. 20-A

EMPLEADA PARA SEÑORITA SOla necesito. Madrid 666. 20-A

DACTILOGRAFA QUE ESCRIBA correctamente al dictado, con amplios conocimientos de oficina y buenos certificados. Presentarse San Diego 2197, de 4 a 5 P. M. 20-A

NECESITO COCINERA SIN NIÑO, recomendada, 40 pesos. Riquelme 38. 20-A

COCINERAS Y NIÑAS NECESITO para piezas: Morandé 810. 20-A

COCINERA NECESITO $ 45. SOTOmayor 148. 20-A

COCINERA Y NIÑERA NECESITO. Libertad 654. 20-A

COCINERAS DE MANO NECESITO, sueldos de 50 a 80 pesos. Bandera 339. 19-A

COCINERA MUY COMPETENTE Y con buenas recomendaciones, se necesita. Tratar: de 2 a 4. Moneda 663. 20-A

COCINERA QUE SEPA BIEN SU oficio se necesita, poca familia, buen sueldo. Delicias 522. 20-A

COCINERA RECOMENDADA, NEcesito. Arturo Edwards 1156. (Matta, entre San Ignacio y Viel). 21-A

COCINERA NECESITO, BUENA costurera y sirviente de mano. Agustinas 1854. 21-A

NECESITO COCINERA JOVEN. — Porvenir 317, esquina Maestranza. 21-A.

COCINERA JOVEN ACTIVA, SEPA su oficio, aunque tenga niño 10 o 12 años, necesítase para pocas personas. A. Prat 594. 22-A

COCINERA RECOMENDADA NEcesito, prefiero con niña de 10 a 15 años. Sotomayor 232. 20-A

COCINERA NECESITO. SUELDO, $ 50. Recoleta 707. 21-A.

COCINERA RECOMENDADA. CAtedral 1433. 20-A.

COCINERA PARA CHACRA CERca Santiago, necesítase. Tratar. Alameda 2358. 20-A.

COCINERA CON INFORMES, NEcesito. Avenida Román Díaz 648 (Providencia). 20-A

COCINERA Y MOZO, NECESITO, prefiero matrimonio. San Pablo 4281. 21-A

COCINERA SIN NIÑO, CON BUEnos informes, necesito. Se paga buen sueldo. Tratar: Avenida España 590. 20-A

COCINERA, NECESITO. CUMMING 810. 21-A

COCINERA NECESITO. 21 DE MAyo 859. 20-A

COCINERA NECESITO: TOESCA 2454. 22-A

COCINERA JOVEN QUE SEPA EL oficio, necesito. Pago 45 pesos. Blanco Encalada 1701. 21-A

COCINERA JOVEN, RECOMENDAda, necesito. República 81. 20-A

OBJETOS PERDIDOS

RELACIONES HISTORICAS POR B. Vicuña Mackenna, 1 tomo, olvidado Sábado 15 en el tren de Melipilla que llega 8 P. M., se suplica devolverlo en Compañía 1264, oficina número 17, obsequiándosele buena gratificación. A-20

BUENA GRATIFICACION A QUIEN entregue pendantif de brillantes perdido carro Matadero, Huérfanos 1264. 20-A

HABIENDOSE EXTRAVIADO LA libreta 71842, a la vista, de la Caja de Ahorros, y a plazo, 19525, Suc. San Pablo, queda nula por haber dado aviso correspondiente.—Luis Osvaldo Ubilla. 22-A

LIBRETA SECCION CAJA DE ahorros N.o 2731 del Banco Español de Chile, perteneciente a Aurelia Riera queda nula.

SE RUEGA A LA PERSONA QUE haya encontrado una cartera y carnet de chauffeur, se sirva devolverlo a Delicias 2490. Se dará buena gratificación. 20-A

MEDICINA

ANEMIA, DEBILIDAD, CURADAS por el verdadero Vino Jaime Medicinal, el más activo, económico. Venta todas las Droguerías y Boticas. A-28

TUBERCULOSIS, TISIS PULMOnar, bronquitis, asma, toses rebeldes, debilidad pulmón. Tónico poderoso: Pectoral Scott. Daube - Boticas. A-31

NUEVA CLINICA DENTAL.— DElicias 830. Dentista titulado, trabajos serios y rápidos. La falta de una clínica dental de esta naturaleza se hacía sentir en Santiago, pues aparte de la Escuela Dental no había otra que prestase sus servicios a precios bajos. En su sección especial cobra los siguientes precios: tapaduras, desde dos pesos; planchas, desde diez pesos; coronas oro, desde quince pesos; puentes desde veinte, etc. 7-A

AVISO AL PUBLICO.— LA SOCIEdad de Practicantes de Chile: declara que ninguno de sus asociados coloca inyecciones a menos precios que los fijados por la Dirección de la Escuela de Enfermeras del Estado. Hace esta manifestación en vista de avisos aparecidos de algunos individuos que se titulan ellos mismos practicantes colocando inyecciones a 50 centavos.— El Directorio. 21-A

CLINICA DENTAL, LARGA práctica profesional. Trabajos muy rápidos, personas ocupadas. Precios módicos. Galería Alessandri 17, interior. 23-A.

GONORREAS E IMPOTENCIAS. — Debilidad vital, afecciones sifilíticas, prostáticas, supuraciones, aunque crónicas en ambos sexos. Garantizo curación radical rápida, sistema sencillo, moderno, infalible. Consultas gratis diariamente, de 9 a 12 y 2 a 7 P. M. Festivos, de 8 a 12. Puente 637, o escriba a Casilla 2750. Clínica y laboratorio médico del doctor J. Lefevre.—D. L. Trucios. 20-A.

OPORTUNIDADES PARA FAMILIAS

¡¡SEÑORAS!! SE RECIBE TRABAJO de calados, bordados y deshilados. Independencia 334. 26-A

CARNE MOLIDA SESENTA CENTAVOS kilo; domicilio desde cincuenta. José M. Infante 1480, Ñuñoa. 21-A.

POR LUTO VENDO TRAJES Y abrigo de señoras. San Diego 1635. 21-A

MAQUINARIAS

ESTANQUE FIERRO 1,500 LITROS, de ocasión, véndese. Franklin 1405. 20-A

BOMBA TRANSVASIJADORA, DE ocasión, véndese. Franklin 1405. 20-A

CENTRIFUGA GOULD 2", TRANSvasijadora cobre, de mano, 1 1|4", chapa eléctrica, perfecto estado, vendo de ocasión. Marín 105. 20-A

UNDERWOOD, CARRO DOBLE Y tabulador cais nueva, vendo baratísima. Santa Elena 1438. A-20

RODONADORA UNIVERSAL, DE hojalatero, compro. Vicuña Mackenna 4. 20-A

PLANCHAS PERFORADAS (HARneros) todas clases ofrece. Cumming 861. A-20

MAQUINA DE CILINDROS PARA cortar caramelos, compro de ocasión. Santa Rosa, casa 26. 20-A

TORNO MECANICO CHICO, DE precisión, vendo. Chacabuco 51. 20-A

MAQUINA ESCRIBIR UNDERwood, Corona u otra, compro rápidamente. Casilla 3511. 23-A

VENDO CINCO MAQUINAS APAradoras. San Francisco 840. 21-A

MAQUINA DE VULCANIZAR SHOler vendo de ocasión. Morandé 683. A-20

CORREAS PELO CAMELLO, SUEla balata, transmisiones, descansos, poleas, esmeril de columna, tapadora de botellas, trasportadora para litografía, vende. San Francisco 248. 21-A.

CAJA REGISTRADORA, UN CAjón, garantida, véndese. San Francisco 281. 21-A.

COMPRO MAQUINAS FOTOGRAficas. San Alfonso 170. 20-A

MAQUINA DE CILINDROS PARA cortar caramelos, compro de ocasión. Santa Rosa 1875, casa 26. 20-A

MAGNETO BOSCH COMPRO. SOtomayor 44. 22-A

CAMPANAS, MOLINOS, BOCINAS, todas dimensiones realizo. Conferencia 615. 24-A

PRENSA CILINDRO MODERNA, máquina dobladora y tipo alemán usado, cuerpos 8 y 10, se compran. Ofertas: Castro 354. 24-A

COMPRO TORNO MECANICO, CHIco, de banco, pago hasta $ 400. Vendo magneto para motor, un cilindro, industrial, rueda alambre, con neumático Hudson, dinamo motocicle. San Luis 1288, por Matta.

OCASION: MAGNIFICA MAQUINA fotográfica 18 x 24, vendo: Gálvez 487. 20-A

MAQUINA REGISTRADORA NAcional 4 cajones, perfectísimo estado, vendo menos mitad su valor, por irme fin de mes. Bandera 868. 20-A

ROMANAS: CINCO VENDO A PREcios completamente rebajados, por viaje urgente. Bandera 868. 20-A

VENDESE DE OCASION MAQUIna Singer. Delicias 2726. 20-A.

CHANCADORA KRUPP, GRANDE, véndese mitad valor. Desvío República. Le Fort. 20-A.

ROMANA COMPRO, BLANCO ENcalada 2765. 23-A

MUEBLES

COMPRAMOS MENAJES DE CASA, atendemos a domicilio. "La Magallanes". Avenida Matta 1004. Teléfono Inglés 147. (Matadero). 18-A

COMPRO UNA VICTROLA. PAGO en el acto cualquier precio. Casilla A 49. 20-A.

SE VENDE UNO O DOS BILLAres. García Reyes N.o 1064. A-20

VENDO MUEBLES DORMITORIO antiguos. Rosas 1615, casa 2. A-20

PIANOS TENGO EN ARRIENDO. Maestranza 935. 22-A.

AMOBLADOS COMEDOR, SALON liquido. Nataniel 464. 22-A

VENDO BILLAR O CAMBIO POR carretela aperada. San Pablo 4349. 20-A

PIANO ALEMAN, BUEN ESTADO, vendo $ 1,100. San Francisco 259. Piano o boleto empeño compro. San Antonio 273. 20-A

COCHE IMPORTADO PARA GUAgua, vendo en perfecto estado. Providencia 1522. 20-A

FABRICA DE VICTROLAS ECONOmicas y muy sonoras, transformaciones y composturas en general. San Diego 132. A-23

MUEBLES DORMITORIO, COMEdor, etc., cualquier estilo, ofrecemos. Precios económicos. Facilidades pago. Fábrica: Serrano 398. 21-A.

OCASION: VENDO CUNA BRONce. Jofré 458. 20-A.

PIANO ELECTRICO ALEMAN nuevo vendo baratísimo. Maestranza 579. 23-A.

SE VENDE UNA VICTROLA COlumbia, en buen estado. Calle Libertad 54, casita 10. 20-A.

PIANO FLAMANTE VENDO POR viaje. Cochrane 181. 23-A.

SE VENDE UNA COCINA DE GAS con cuatro platos y horno. Mostrador de cocina, un ropero y varios muebles de ocasión. García Reyes 15. 20-A.

POR VIAJE REGALO CAMA, CAtre fierro con bronce. Dávila 929. 20-A

SE VENDEN MUEBLES Y PLANtas. Compañía 2473. A-21

VENDO AMOBLADO COMEDOR, estilo inglés. Andrés Bello 753. 23-A

VENDO AMOBLADO SALON, EStilo inglés. Andrés Bello 753. 23-A

ESTADO 75. CASA RESIDENCIAL. Regios dormitorios. Matrimonio, caballero; excelente comida. Teléfono 3705, confort. 20-A

MUEBLES VENDO DE OCASION, lindo amoblado comedor, varios de dormitorio. Blanco Encalada 2722. 20-A

PIANO VALOR $ 1,600, REALIZASE en $ 1,250. Tratar: Carrión 1279. 20-A

VIOLONCELLO VENDE, BELLAVISta 771 (87 nuevo), entre Purísima y Siglo XX. 21-A

VENDO CATRE, CORTINA NUEva. Valdés 1006. 20-A.

VENDO PARAGÜERO, ALFOMbrado centro, lámparas gas varios menajes. Nataniel 510. A-20

PIANO 1|2 COLA "RONISCH", VENdese barato. Diez de Julio 1362. 20-A

PIANO ESTUDIO DE OCASION, vendo. Maestranza 10. 21-A

PIANO ALEMAN GRAN MODELO, ricas voces, vendo. Marín 329. 20-A

MEDIO AMOBLADO, VENDO DE ocasión. Cóndor 634. 22-A

UNICA OCASION: REGALO MUEbles, útiles cocina. Santa Rosa 1448-1245. 20-A

VICTROLA MUEBLE RIQUISIMO, vendo: Huérfanos 3051. 20-A

PIANO BREWSTER TRES PEDAles, clavijero bronce, vendo. Moneda 1375. 20-A

POR CAMBIO, VENDO MENAJE, útiles almacén, aves, barato. Independencia 803. 22-A

RICOS MUEBLES DE SALON, LInoleum para comedor y alfombra de una pieza, vendo. Moneda 1615. 22-A

RICO PIANO DE COLA ERARD, véndese de ocasión. Huemul 1465. 21-A

AMOBLADO SALON SEDA, $ 200; espejo, 80; banquetas y sillas doradas, desde 20; diez alfombrados, desde 40; escritorio ministro, 80; amoblado cuero, 250; estante, 60; dormitorio inglés, 700; roperos, peinadores, cómodas y veladores sueltos, catres bronce y esmaltados, colchones lana, 80; diván felpa, 60; aparador, dos trinches, 600; mesa comedor, 70; sillas, 180; gran surtido muebles antiguos y objetos de arte. San Francisco 382. 20-A

PIANOS DE OCASION COMPRA, vende, cambia y arrienda a precios convenientes. Casa Amarilla, San Diego 128. 22-A

VENDO CATRE BRONCE, CARPEta felpa, sofá y dos sillones tapizados, alfombra una pieza, y marquesa enchapada nogal. Nataniel N.o 274. 20-A

VENDO DE OCASION ROPEROS, peinadores, cómodas, veladores, catres fierro, catres bronce, colchones, catres cuna, cochecito para guaguas, alfombras varios tamaños, lámparas eléctricas, medio amoblado salón, cortinas, sofáes tapizados. San Diego 106. 20-A

VENDO PRECIOS BARATISIMOS aparadores, trinches, mesas correderas, sillas comedor, cocinas económicas, escritorios ministro, sillones giratorios, cajas fondos, estantes libros, amoblados cuero, sillas varias, espejos grandes, paragüeros, archivadores. San Diego 106. 20-A

MUEBLES FINOS, MADERAS NAcionales y extranjeras. La London, Prat 353. 21-A

SE VENDEN CUATRO CUADROS grandes de comedor. Tratar: Alameda 785, bajos. De 9 a 12 M., y de 2 a 6 P. M. 21-A

AMOBLADO FELPA BORDADO, flamante, $ 350; otro seda, $ 250; alfombrado salón, $ 80; antesala, $ 60; espejo, $ 40; dos sillones felpa, $ 40; dos cómodas caoba, $ 100; guardarropas, $ 50; dos trinches, $ 30. Salas 222. 20-A

AMOBLADO MEDALLONES, $ 120; yuto, $ 90; diván cuero, $ 80; escritorio, $ 90; chico, $ 30; estante libros, $ 30; dos cómodas mármol, $ 80; guardarropas, $ 80; dos sillones seda, $ 40; dos colchones grandes, $ 70; chico, $ 30. Morandé 820. 20-A

VICTROLA, MUEBLE GRANDE, (último modelo), vende de ocasión. Santa Isabel 93. 22-A

VICTROLAS, MAQUINAS DE EScribir, pianos, vende, pagaderos mensual. Indique domicilio.—D. D. Casilla 3862. A-21

VENDO CATRE BRONCE, RELOJ campana, escritorio, comedor. Huemul 1174. 20-A

MUEBLES, DE BRONCE, VENDO, 2 estantes para música, percha, paragüero, vertical y, mesa de centro todo de bronce. Matucana 91. A-20

PROFESIONES

ZURCIDOS INVISIBLES.— NOTAble zurcidor japonés. Especialista único. Especialidad en viraduras, composturas, transformaciones. Son perfectas. San Diego 228. Teléfono Inglés 667. 20-A

DENTISTA. WENCESLAO MUñoz. Tratamientos rápidos. Extracciones indoloras. San Diego 448. 23-A.

ZURCIDOS INVISIBLES, VIRADUras, transformaciones, reformas, composturas, limpiar a vapor, recibense hechuras. San Antonio 39. 27-A.

BORDADO, FILETE, CALADO, BOtones, ejecutamos rápidamente, a las modistas, hacemos descuentos especiales. Casa Moletto. Catedral 2202, esquina Haturana. 24-A

FERNANDO SANTANDER, ABOgado, con veinte años de profesión en la Frontera, ofrece sus servicios. Asuntos civiles, criminales, casaciones. Atenderá excepcionalmente, pues desea que los clientes sean sus mejores propagandistas. Oficina: Bandera 236. 21-A.

VIDRIOS COLOCO DOMICILIO, atiendo cartas. Vidriería: Agustinas 1519. 20-A

JUICIOS CRIMINALES, CIVILES, apelaciones, posesiones efectivas, cobranzas, etc., atiende diariamente el abogado Jaramillo Arteaga. Santo Domingo 849. Anticipa fondos, según convenio. Consultas gratuitas. 20-A

CONDOR 1158. CASA ANTIGUA ESpecialista zurcidos invisibles, hechuras, transformaciones. 24-A

GRANDES TALLERES DE VIRAdos, zurcidos invisibles, hechuras, transformaciones. Gálvez 108. 24-A

MATERIALES DE CONSTRUCCION

VENDO ELEGANTE MARQUESIna. Las Heras 1638. 20-A

FIERRO GALVANIZADO LISO "Apollo" N.o 27, realizo: Barraca de Fierro S. Sack, Bandera 827, Teléfono 3409. 20-A

FIERRO ACANALADO PARA TEcho, negro y galvanizado, de seis, ocho, nueve y diez piés, ofrece a precios más bajos de plaza: Barraca de Fierro S. Sack: Bandera 827. Teléfono 3409. 22-A

REALIZO 220 TABLAS CALIFORnianas. Román Díaz 425. 20-A

VENDO ELEGANTE MARQUESIna. Las Heras 1638. 22-A

SE VENDEN 6 VENTANAS GRANdes. Verlas: San Pablo, esquina Sotomayor. 21-A

TEJAS USADAS, DE MIL A DIEZ mil vendo. Matucana 963. 21-A

FIERRO VIEJO DULCE O ACERO. Compra la Compañía Electro-Metalúrgica. Vicuña Mackenna 1550. 22-A

VENDO OCASION LOTE PUERTAS de vidrios, perfecto estado. Compañía 1678. 22-A

COMPRO PUERTAS USADAS DOS hojas. Mapocho 3826. 21-A

JUDICIALES

QUIEBRA CANOVAS.—EN SOLIcitud del síndico, en que en el primer otrosí, fija bases para el remate de la propiedad, San Diego 1243|1247, de esta ciudad, el Juzgado proveyó: "Santiago, 20 de Diciembre de 1921. Al primer otrosí, como se pide. Por el señor Rodríguez.—Fernando Santa María.—C. Covarrubias, secretario.—El secretario. 4-A

CONCURSO ALBERTO VALDES: en escrito del síndico rindiendo cuenta mensual y pidiendo se ponga en conocimiento de los acreedores, se proveyó: Santiago, cuatro de Abril de 1922. "Como se pide".—Santa María.—José Alcalde. 20-A

CONCURSO ROJAS PRADEL.— LA solicitud de don José M. Hormazábal, curador de la herencia yacente del señor Rojas Pradel, pidiendo nulidad de lo obrado desde que falleció don Jorge Rojas, proveyóse: Traslado y autos, lo que notifico a los interesados.— E. uzmán, secretario. 20-A

DISOLUCION DE SOCIEDAD.—LA Sociedad Mateo Delporte y Cía., que se dedicaba a la importación y venta de paños, ha quedado disuelta de común acuerdo entre sus socios señores Mateo y Emilio Delporte. Este último ha tomado a su cargo el almacén de la calle Bandera, esquina Rosas y el señor Mateo Delporte ha establecido su negocio en Rosas 1260, adjudicándose la propiedad que la Sociedad poseía en Bélgica. 24-A

IMPORTANTE REMATE. — POR acuerdo de los herederos de don Arturo Lazcano, se rematará ante el árbitro don Alfredo Baros G., Bandera 154, el 20 de Abril a las cuatro de la tarde, la casa de dos pisos, Delicias N.o 273 y 275. Mínimum: $ 130,000. El subastador reconocerá una deuda a la Caja de 20,000, resto parte al contado y lo demás a plazo. Bases y antecedentes, estudio del compromisario.— El actuario. 20-A

QUIEBRA BADIA. EL JUZGADO ha designado el día 28 corriente, a las 3 de la tarde, para la junta de acreedores. 25-A

NOTIFICACION.— EN JUICIO DE don Carlos Carmona con Héctor Bracessi, ante el 3.er Juzgado Civil sobre desposeimiento de propiedad hipotecada, se ha ordenado notificar por tres avisos en "La Nación" y tres en "El Mercurio" y el correspondiente en "El Diario Oficial", a Héctor Bracessi. En consecuencia, notifico a don Héctor Bracessi y le hago la exhibición de títulos acompañados, haciéndole saber que debe abandonar la propiedad dentro de diez días o pagar la suma de 5,098 pesos, intereses y costas que se le cobran, y que consta de las escrituras de 27 de Enero de 1914 y 11 de Febrero de 1915, referente a los sitios 25-26 de la Población Vista Hermosa. Debe señalar domicilio dentro de los límites urbanos en el plazo de tercero día, bajo apercibimiento de notificársele por el Estado.— N.o 22,394.— E. Guzmán, Secretario. 22-A

QUIEBRA CANOVAS.— EN SOLIcitud del síndico en que pide se tenga presente en el acto del remate de la propiedad San Diego 1243|47 de esta ciudad, que la deuda que debe reconocerse conforme a la cláusula 4.a de las bases de remate, se encontrará reducida a la suma de $ 13,606.15, el juzgado proveyó: "Santiago, Abril 19 de 1922. Téngase presente. — F. Rodríguez. — C. Covarrubias. — El secretario. 20-A

CITASE A LOS PARIENTES DE la menor María Campodónico, a su curador y al Defensor de Menores, a comparendo para el 18 de Mayo próximo, a las 3 de la tarde, a fin de que informen al Juzgado sobre la habilitación de edad que se solicita. 24-A

POSESION EFECTIVA.— POR AUto del señor juez del 4.o juzgado civil se ha concedido a don Leonardo Alfredo, Sofía y Luis Estivil Silva, la posesión efectiva de doña Andrea Silva Basulto. Santiago, Abril 19 de 1922. A-23

PROPIEDADES

$ 45,000, VENDESE CASA, SIN agentes, barrio gran porvenir. Tres patios, construcción antigua. Deuda, $ 6,000. Isidro 618. 2-A

$ 16,000 CHALECITO UN PASO Carros Palma, véndese. Tratar: Pinto Durán, Compañía 1201. 31-m

COMPRO Y VENDO PROPIEDADES por cuenta ajena. Precios desde $ 20,000 hasta $ 200,000. Bandera 78, Oficina 8. M-10

SITIO DE 740 x 16.50 VENDO EN $ 5,000. Vásquez 270. 21-a

VENDO VARIAS PROPIEDADES de renta, distintos precios, cerca de carro. Tratar: A. Prat 1453, sin agente. A-21

$ 90,000 VENDO GRUPO 4 CASAS esquina, edificio cal y ladrillo, producen $ 10,560. Tratar: F. N. A., casilla 1235. A-20

$ 450,000 VENDO FUNDO EN LAS Cabras, 300 cuadras planas regadas. Bandera 78, oficina 8. 20-A.

$ 52,000 VENDO CASA SANTO DOmingo 2128. 21-A.

SE VENDE LA CASA CALLE DE San Diego 369, al lado del conservatorio de Música. Tratar: San Diego 1183. 20-A

CHACRA EN SAN BERNARDO, vendo 11 cuadras, tiene 2 1|2 regadores agua toda cerrada, con murallas. Tratar mismo pueblo con su dueño. Eyzaguirre 444. 27-A

POR VIAJE VENDO UNA PROPIEdad con murallas ladrillo, árboles frutales, tres piezas, galpón, a dos cuadras carro Parque. Avenida Viel 1926. 20-A

SE DESEA COMPRAR CASA SIN agentes, hasta doscientos mil pesos. Situación entre Vicuña Mackenna, Brasil, Parque Forestal y Alameda. Dirigirse, Loreto 105. 21-A.

23,000 VENDO LINDA CASA CAlle Santa Rosa, fácil pago, $ 6,000 contado 35,000. Vendo casa nueva, calle Lira 10,000 pesos contado, carro puerta. Prat 1570. A-20

VENDO O ARRIENDO SITIO PO-blación Prado 10 x 45. Bandera 166. Oficina 11. A-20

VENDO CASITA VILLA TERESA 614. Tratar: San Diego 1183. 20-A

VENDO CASA BARATA, FACILIdades pago. Casa, datos: Avenida Rosario 703. 20-A

EN BARRIO CENTRAL COMPRO casa hasta $ 55,000 al contado, sin agentes. Necesito ocho piezas fuera de servicio. Dirigirse brevedad a L. E. J., Casilla 2058. A-21

VENDESE LA CASA, CUEVAS 887. 20-A

$ 38,000, ESPLENDIDA CASA, Maestranza 614, 7 piezas, dos patios, hall, dependencias. Verla: de 2 a 6 P. M. 22-A

COMPRO CASA VALOR 8 A 10,000 pesos. Radio: entre Matucana y arcía Reyes. Tratar: Herrera 1126. 23-A

32,000 VENDO CASA, MATUCANA 713, ocho piezas y dependencias. Tratar con su dueño: 4 a 6. No me entiendo con comisionistas. 20-A

COMPRO CASA, HASTA $ 45,000, sin agentes. Ofertas con detalles: a casilla 2885. 21-A

$ 16,000, SE VENDE CON FACILIdad, casa nueva, seis piezas, dos patios. Pedro de Oña 28. Tratar: Agustinas 840. 27-A

SE VENDE UNA MEJORA EN CUMming 1176. Tratar: Arica N.o 3521. 27-A

$ 5,500, VENDESE MALLECO, quinta bien plantada, casa cinco piezas. Morandé 291, oficina 13, de 3 a 5. 21-A

CONTADO COMPRASE CASA ADEcuada sociedad, hasta $ 15,000, radio Diez de Julio-Victoria, Gálvez-Santa Rosa. Dirigirse: P. L. Casilla 1944. 22-A

COMPRO OCASION CASA $ 20,000, cerca Avenida Matta. Correo 5. 23-A

COMPRO PROPIEDADES, SEIS A doce mil pesos, permuto hijuelas. — Patricio Valenzuela. Correo 3. 21-A

SE VENDE SITIO EN BATUCO, Y manómetro a vapor. Tratar: Jotabeche 403. 20-A

$ 20,000 a $ 25,000, PARA 1.a y 2.a hipotecas, listos.—A. B. V. Casilla 239. A-23

CHALET EN PERFECTO ESTADO, bien construído, 11 departamentos, con baño, W. C., lavatorios, pozo higiénico, luz eléctrica, agua potable, cocheras y garage aparte. Terreno 3,500 metros, arboleda grande escogida, jardín, etc. Buen vecindario, a 40 minutos de Alameda, esquina Bandera. Precio, $ 40,000. Facilidades de pago.—Guzmán, Silva y Cía. Huérfanos 1243. A-21

SITIO CERCA CARRO, 600-1,000 metros cuadrados compraría por Providencia o Ñuñoa. Dirigirse: C. E., Nataniel 117. 21-A

COMPRO CASA VALOR 20,000, ENtre Brasil y Libertad, cerca Alameda. Dirigirse: L. M., Correo 4. 21-A

$ 45,000, CALLE RANCAGUA, CERca Avenida Vicuña Mackenna. Casa habitación un piso, buena construcción en perfecto estado. Renta 5,400 pesos. Guzmán, Silva y Cía., Huérfanos 1243. M-21

$ 55,000, CASA HABITACION CON renta cerca Alameda y Avenida Brasil. Edificio dos pisos. Renta $ 575 mensuales. Guzmán, Silva y Cía., Huérfanos 1243. A-21

$ 16,800, CUEVAS, ANTES DE Av. Matta. Construcción un piso, 5.o departamento, 3 dependencias, 2 patios. Guzmán, Silva y Cía., Huérfanos 1243. A-21

$ 40,000 ,AVENIDA ROMAN DIAZ. Chalet 2 pisos, moderno, jardín al frente, salón, comedor, escritorio, 5 dormitorios, toilette, servicios. Dista pocas cuadras de Avenida Providencia. Guzmán, Silva y Cía. Huérfanos 1243. A-21

$ 30,000 CERCA ESTACION YUNgay, antes Avenida Matucana. Superficie 12 x 45 metros. Propiedad con 14 piezas, patios, electricidad.—Guzmán, Silva y Cía., Huérfanos 1243. A-21

$ 20,000 PROXIMA ESTACION MApocho y calle Amunátegui. Propiedad construcción antigua, 7 piezas, 2 patios. Guzmán, Silva y Cía., Huérfanos 1243. A-21

$ 12,000, MAESTRANZA, PASADO Avenida Matta. Casa nueva con 7 piezas, patio, servicios. Guzmán, Silva y Cía., Huérfanos 1243. A-21

$ 25,000, LUIS BERTRAND, CERCA Avenida Irarrázaval. Mide 17 x 46 metros. Casa un piso, 5 piezas, servicios, huerto, jardín, electricidad. Guzmán, Silva y Cía., Huérfanos 1243. A-21

$ 25,000, CALLE ANDES CERCA Avenida Matucana. Cité con 7 casitas de las cuales 2 son a la calle. Renta $ 3,600. Guzmán, Silva y Cía. Huérfanos 1243. A-21

$ 25,000, LUIS BERTRAND. PROpiedad compuesta de 2 casas. Mide 25 x 50 metros. Guzmán, Silva y Cía., Huérfanos 1243. A-21

$ 27,000, OLIVOS, CERCA INDEpendencia. Mide 10 x 27 metros. Casa un piso, hall, 8 piezas, servicios, patio. Guzmán, Silva y Cía. Huérfanos 1243. A-21

$ 8,000, CERCA MAESTRANZA, calle Washington. Casa nueva 4 piezas, servicios. Guzmán, Silva y Cía. Huérfanos 1243. A-21

$ 36,000, AVENIDA SEMINARIO, cerca Santa Isabel. Casa moderna en perfecto estado, 8 piezas, 2 patios, jardín, servicios. Guzmán, Silva y Cía., Huérfanos 1243. A-21

$ 20,000, CAMILO HENRIQUEZ ANtes de Matta. Superficie 10 x 39 metros. Casa 6 piezas, 3 patios. Guzmán, Silva y Cía., Huérfanos 1243. A-21

$ 3,000 CONTADO, RECONOCIENDO deuda $ 5,000, vendo casa barrio Matadero, que costó $ 9,000. Tratar: abogado Ramón Segundo Jiménez, Galería Alessandri 17, piso 2.o, entrando por Huérfanos. De 10 a 11 y 4 a 6. 20-A

$ 77,500. REGALO RESIDENCIA Av. Providencia, rebajada de 100,000 pesos!! 14 departamentos, 4 patios, gran hall, jardín, arboleda seleccionada. Facilidades pago. Bandera 78. —Labarca Feliú. 20-A

REMATES

REMATE DE ACCIONES DE LA Cía. de Seguros "La Hormiga".— Por resolución del señor juez del tercer Juzgado Civil, don Alejandro Fuenzalida, de doce del presente, se ha decretado lo siguiente: "Con el mérito de los antecedentes y lo dispuesto en el artículo 444 del Código de Comercio, se declara como se solicita en lo principal del escrito de fs. 3 y se nombra al corredor don Augusto Ovalle Castillo. Practíquense las notificaciones por medio de tres avisos publicados en los diarios "El Mercurio", "La Nación", de esta ciudad y en el número correspondiente del "Diario Oficial". Este remate afecta a los siguientes señores accionistas: Arcabuz José M., 50 acciones; Arellano Nieves, 5 acciones; a viuda de Zavala Fortunata, 10 acciones; Arellano Artemón, 20 acciones; Abraham L. Mauricio, 20 acciones; Araya Jeria Jorge, 100 acciones; Anativia G. María de, 10 acciones; Buzeta Erazo Isauro, 200 acciones; Cabezón A. Baldomero, 50 acciones; Chaparro v. de Cardemil Delfina, 20 acciones; Castro P. Benicia, 2 acciones; Cuadro Belisario E., 40 acciones; Castro J. Alcides, 50 acciones; Debelli T. Manuel, 20 acciones; Díaz S. Hipólito, 100 acciones; Espinoza Eduardo, 20 acciones; Escudero René, 500 acciones; Fresno Enrique, 100 acciones; Figueroa G. Rafael, 50 acciones; F. viuda de Nobriga Paula, 50 acciones; Fornells Enrique, 200 acciones; García Francisco A., 80 acciones; Gallardo F. Lorenzo, 30 acciones; Gallardo F. Lorenzo, 30 acciones; Hernández Ester, 2 acciones; Hernández Carmela, 5 acciones; Koler Pañar Paulo, 20 acciones; Lorca F. Guillermo, 100 acciones; León C. Tomás, 10 acciones; Lozano S. Luis, 50 acciones: Latastे de G. Dorila, 20 acciones; Marinot Alberto, 100 acciones; Muñoz Ricardo, 100 acciones; Maguilevich Salomón, 40 acciones; Marre Felipe, 500 acciones; Molina Pedro Francisco, 200 acciones; Molina Pedro Francisco, 200 acciones; Miranda Julio E., 20 acciones; Marambio M. Nicolás, 200 acciones; Maza Guillermo de la, 50 acciones; Novajas Agustín, 50 acciones; Olmos Muñoz Julio, 100 acciones; Oróztica Carlos R., 60 acciones; Panguelli M. Elba, 25 acciones; Pérez Luis Arturo, 100 acciones; Petridis Juan, 200 acciones; Pérez A. Juan de Dios, 30 acciones; Quiroz y Róbinson, 180 acciones; Reyes C. José Luis, 4 acciones; Ramírez S. José, 20 acciones; Rivera D. Genoveva, 6 acciones; Rosales Rafael, 20 acciones; Robles García Eduardo, 100 acciones; Rojas T. Samuel A., 20 acciones; Silva R. Florián, 2,000 acciones; Soza T. Juan de la Cruz, 20 acciones; Sepúlveda V. Leoncio, 30 acciones; Santander L. Astolfo, 100 acciones; Sánchez M. Abel, 40 acciones; Sánchez Desiderio, 10 acciones; Sandy F. Blanca, 4 acciones; Schoders Carlos R., 20 acciones; Skarpa María M., 10 acciones; Silva Luis A., 50 acciones; Sáez M. Carlos, 60 acciones; Salas M. Marcial, 100 acciones; Tobal José Rosa, 6 acciones; Thomson de C. María, 100 acciones. El corredor señor Ovalle ha fijado el 21 del presente, a las dos y media de la tarde, para que se lleve a efecto el remate de las acciones antes indicadas en la Bolsa de Comercio. Se previene que serán de cargo del subastador las costas judiciales y derechos anexos.— El secretario. A-20

DANSE REMATES: ALMACENES, menajes, hoteles. Anticipo dinero. — Valenzuela Barros. Martillero comercial. Carmen 728. 21-A

PRESTAMOS DE DINERO

DINERO CON FIANZAS O HIPOtecas, facilito. Compañía 1065, oficina 29. Correa. 20-A

PERSONA CON MUCHOS AÑOS DE práctica en fabricación de muebles, y que dispone de capital; se asociaría con persona entendida en el ramo, y que disponga de 30 o 40 mil pesos. Tratar: San Pablo 1502. 20-A

PRESTO AL 9 POR CIENTO ANUAL $ 10,000 a $ 280,000, primeras y segundas hipotecas. Galería Alessandri 22-A.— Navarro Cruz. 1-A

¡¡DINERO!! FACILITAMOS RAPIdamente por automóviles, muebles, alhajas, comerciantes, empleados comerciales. Atiendo en la mañana. Lira 693. 21-A

$ 20,000 Y $ 10,000 LISTOS PARA 1.a o 2.a hipotecas. Swanzger. Bandera 84. Oficina 25. 20-A

DINERO LISTO PARA HIPOTEcas y fianzas. Georgi, Santo Domingo 849. 20-A

$ 1,000 A CORTO PLAZO NECESItase, magníficas garantías, interés 5 por ciento mensual. Georgi, Santo Domingo 849. 20-A

INDUSTRIA INSTALADA Y FUNcionando necesita socio capitalista o se vende. León Prado 134. 22-A.

SOCIO CON $ 5,000 NECESITO, INdustria que produce 50 o|o mensual, capital garantido. Víctor Manuel 1465, de 2 a 5. 23-A

PIDO 800 PESOS, DOY GARANTIA hipotecaria, pago 5 por ciento interés mensual. Huérfanos 2413. 20-A.

PROPUESTAS

DIRECCION DE OBRAS PUBLIcas.— Postérganse para el 12 de Mayo próximo, a las 3 P. M., la fecha fijada para la apertura de las propuestas públicas pedidas con el objeto de suministrar los materiales de fierro fundido necesarios para las obras de alcantarillado y agua potable de Coquimbo.— Santiago, 24 de Marzo de 1922.— El secretario general. A-24

MINISTERIO DE GUER
puestas.— Se piden pro
blicas para la adquisición
guientes artículos, destina
vicio del Ejército: 19,
alpargatas; 7,873 tirant
paquetes de agujas; 3,50
de ropa; 9,811 escobillas
do; 5,000 carretillas de hil
5,000 carretillas de hilo
mil panes de jabón; 40,
calcetines; 16,000 cajas
para calzado; 15,000 serv
mil toallas; 6,000 platos
estañado y 500 tenedore
Las propuestas se abrirá
presente, a las 3 P. M., e
ante el jefe del Departam
nistrativo. Bases y dem
dentes pueden consulta
Oficina General de Vestua
po, (Santo Domingo 3317),
fe del Departamento Ad
vo.

MUNICIPALIDAD DE
En cumplimiento del art
la ley de municipalidades,
propuestas públicas para
canal de los Pérez; alm
reos; arreglo caminos,
fondos. Bases y anteced
Tesorería Municipal.

ROPA HECHA

ROPERIA MANUEL RO
esquina San Pablo, ofrece
tura ternos ambos, paletó
lores, todos de ricos casi
tido colores, para todas
Sombreros, calzado des

ROPERIA LA CASA VE
meralda 817, entre San
21 de Mayo. Realiza tern
paletoes, todo de casimire
jeros, corte correcto, som
zado, visítenos, casero,
nuestros precios.

ROPERIA ANDRES BE
601, esquina Recoleta, ofre
paletoes, ambos, pantalon
de niños, sombreros, calz
cros baratísimos, todo de

ROPERIA LA VEGA, AN
llo 694, ofrece en barat
ambos, paletoes, pantalon
breros, calzado, todo de

VENDO UN TRAJE CHA
gro nuevo y dos sobreto
llo Ugarte 1222.

RICOS TRAJES IMPO
abrigos, sombreros, poqu
vendo. Riquelme 630.

REALIZO TERNOS CASI
personas altas. Serrano 19

ROPA USADA DE HOM
ñoras y niños, se compr
dencia 1316.

ROPERIA "LA GRAN V
Diego 236. Vende ternos,
bretodos, pantalones fl
zado nuevo, usado.

"LA GRAN VIA" COMP
nos, sobretodos, calzado,
boletos; paga buenos pr
Diego 236.

BOMBAS

1.a COMPAÑIA DE BOM
Cito a la Compañía a reun
Viernes 21, a las 9.45 P.
Reforma reglamentaria,
voluntarios y demás a qu
gar. — El secretario.

1.a COMPAÑIA DE BOM
Cito a la sección gallo,
para el Jueves 20, a la
M. Uniforme de trabajo.
reunión: el cuartel.—El

PRIMERA COMPAÑIA DE
ros. Santiago. Deber y C
—Cito a la Sección Gal
para el Jueves 20, a las 9.
Uniforme de trabajo. Pu
nión el Cuartel.—El

PRIMERA COMPAÑIA DE
ros. Santiago. Deber y C
—Cito a la Sección Má
demia para el Jueves 20, a
P. M., sin uniforme.—
nista 1.o

2.a COMPAÑIA DE B
"Esmeralda".—Cito a aca
ra el Miércoles 19 del p
las 9:45 P. M. Unifor
bajo.—El teniente 1.o

3.a CIA. DE BOMBERO
ro y Abasolo.—Cito a la Co
reunión ordinaria para el
19 del presente a las 9.30 P.
del día: Balance de teser
sión de voluntarios y dem
a que haya lugar.— El se

4me. COMPAGNIE (POM
ce).—Reunion generales
naire Mercredi 19 Avril
Demission de l'adjudent,
du reglement et divers.—
taire.

4me. COMPAGNIE (POM
ce).—Reunion du Conseil
19 Avril a 22 h 30.—Le

6.a COMPAÑIA DE BOM
Cítase a reunión de Comp
el Viernes 21 del corriente,
P. M. Informe de la comi
sora de libros. Admisión
tarios y demás a que hub
—El secretario.

9.a COMPAÑIA DE BOM
"Deber y Abnegación".—
Compañía a academia y e
ra el Miércoles 19 del ac
9.30 P. M. Uniforme de
El secretario.

10.a COMPAÑIA DE BOM
Bomba España 'Patria y T
Cito al primer grupo a e
tica para el Jueves 30 de
a las 9.30 P. M. Tenid
Reunión, en el cuartel.—
te 1.o.

11.a COMPAGNIA DI PO
Pompa Italia.—Cito la Comp
accademie generale per
19 c. m., alle ore 21 1|2.
in Quartiere. Uniforme di
L'Aiutante.

FOLLETIN (12)

NUESTRA SEÑORA DE LA MUERTE

A. CONAN DOYLE

Terminó por detenerse bajo una ruesa rama que ocultaba su cuerpo, pero desde donde sin duda podía él ver toda la extensión del camino cubierto de pedregullo que salía de la casa y por la que sin duda contaba ver venir a miss Warrender.

Yo seguía oculto en mi escondite y me felicitaba interiormente de haber llegado hasta un sitio desde donde podía oírlo todo sin correr el riesgo de ser descubierto, cuando mis ojos tropezaron de pronto con un objeto que me oprimió el corazón y que estuvo a punto de arrancarme una exclamación que hubiera delatado mi presencia.

He dicho que Copperthone estaba justamente debajo de una de las gruesas ramas de la encina.

Debajo de aquella rama reinaba la más completa oscuridad; pero la parte superior de la misma rama estaba toda plateada por la luz de la luna.

A fuerza de mirar, terminé por ver algo que, arrastrándose, bajaba a lo largo de aquella rama luminosa: era un no sé qué, revoloteante, informe, que parecía formar parte de la misma rama y que, sin embargo, iba avanzando sin tregua, contorneándose.

Al cabo de algún tiempo, habiéndose acostumbrado mis ojos a la luz, aquel no sé qué, aquel objeto indefinido tomó forma y sustancia.

Era un ser humano. Un hombre.

Era el hindú que había visto yo en la aldea.

Los brazos y las piernas enlazados alrededor de la gruesa rama, iba avanzando y bajando sin hacer más ruido y casi tan ligero como lo hubiera hecho una serpiente de su país.

Antes de que yo hubiera tenido tiempo de hacer conjeturas sobre lo que su presencia significaba, había llegado justamente encima del 95, sitio en que el secretario estaba parado y su cuerpo bronceado se dibujaba en un contorno duro y nítido sobre el disco de la luna que aparecía detrás de él.

Lo vi desatar algo que le ceñía la cintura, vacilar un instante como si midiese la distancia, luego bajar de un salto, haciendo sonar las hojas a su paso.

En seguida se produjo un choque sordo, se hubiera dicho dos cuerpos cayendo juntos; luego se oyó en el aire de la noche un ruido análogo al que se hace cuando se hacen gárgaras y que fué seguido de una serie de graznidos cuyo recuerdo me perseguirá hasta mi última hora.

Durante todo el tiempo que esta tragedia tardó en realizarse ante mi vista, su instantaneidad, su carácter de horror me habían privado de toda facultad de obrar en cualquier sentido.

Sólo aquellos que se han encontrado en una situación análoga podrán hacerse una idea de la impotencia paralizante que se apodera de la mente y del cuerpo de un hombre en semejante aventura. Esto impide hacer ninguna de las mil cosas que podrían más tarde acudir al pensamiento y que parecerían completamente indicadas para la circunstancia.

Sin embargo, cuando aquellos acentos de agonía llegaron a mi oído, sacudí mi letargo y me precipité de mi escondite lanzando un gran grito.

Al oírlo, el joven thug se desprendió de un salto de su víctima, gruñendo como un animal feroz que se arroja del sitio en que devora un cadáver, y descendió la avenida corriendo con tal velocidad que sentí la imposibilidad de alcanzarlo.

Corrí hacia donde estaba el secretario y le levanté la cabeza.

Su rostro estaba púrpura y horriblemente contorsionado.

Le abrí el cuello de la camisa. Hice cuanto pude por volverlo a la vida. Todo fué inútil.

El roomal había hecho su trabajo; el hombre estaba muerto.

No me quedan más que algunos detalles que añadir a este relato extraño.

Tal vez he sido un poco prolijo en mis narraciones; pero siento que no tengo que excusarme de ello porque me he limitado a seguir el hilo de sus incidentes por su orden, de una manera sencilla, desprovista de toda pretensión, y el relato hubiera sido incompleto si hubiera omitido uno solo.

Luego se supo que miss Warrender se había marchado en el tren de las siete y veinte a Londres, y que había llegado a la capital con tiempo suficiente para ponerse a salvo antes de que pudieran comenzar las diligencias para encontrarla.

En cuanto al mensajero de muerte que había dejado trás ella para tomar su puesto en el lugar de la cita, no se oyó hablar más de él. No se le volvió a ver.

Se envió su filiación por todo el país, pero fué trabajo perdido.

Sin duda, el fugitivo pasaba el día en alguna guarida segura y empleaba la noche para viajar, alimentándose de desperdicios, como puede hacerlo un oriental, hasta que estuviese fuera de peligro.

John Thurston regresó al día siguiente y se quedó estupefacto cuando le conté la aventura.

Estuvo de acuerdo conmigo en reconocer que valía más no decir nada de lo que yo sabía sobre los proyectos de Copperthorne y de las razones que lo habían obligado a andar tan tarde afuera aquella noche de verano.

Por eso ni la misma policía del condado ha sabido nunca por completo la historia de esta extraordinaria tragedia y seguramente no la sabrá jamás, a menos que la casualidad no haga caer este relato en manos de uno de sus miembros.

El pobre tío Jeremías se lamentó de la pérdida de su secretario, y dió a luz cantidades de versos en forma de epitafios y de poemas conmemorativos.

Algún tiempo después fué a reunirse con sus antepasados, y tengo la satisfacción de poder decir que la mayor parte de su fortuna ha pasado a su legítimo heredero, a su sobrino.

No hay más que un punto sobre el que desearía hacer una observación.

¿Cómo había llegado a Dunkelthwaite el thug viajero?

Esta cuestión no se ha aclarado nunca, pero no me cabe la menor duda a ese respecto, y estoy seguro de que cuando se pesen las circunstancias, se admitirá, como yo, que a su aparición no fué un efecto de la casualidad.

Esta secta formaba en la India un cuerpo numeroso y, cuando pensó en elegir un nuevo jefe, recordó, naturalmente, a la tan bella hija de su antiguo jefe.

No debía ser difícil encontrar su rastro en Calcutta, en Alemania o, finalmente, en Dunkelthwaite.

Sin duda habrá venido a informarla de que no la habían olvidado en la India y que sería recibida con el mayor entusiasmo si juzgaba conveniente ir a reunirse con los restos dispersos de su tribu.

Se podrá juzgar esta suposición un poco forzada, pero es la manera de ver que ha sido siempre mía en este asunto.

VII

He comenzado esta historia con la copia de una carta. La terminaré de la misma manera.

Esta me fué enviada por un antiguo amigo, el doctor E. C. Haller, hombre de ciencia enciclopédica y particularmente al corriente de los usos y costumbres de la India.

En su carta hace comentarios sobre el sujeto que yo le había expuesto algún tiempo antes, en el curso de una conversación.

"Mi querido Lawrence: Le he prometido escribirle a propósito del thuguismo, pero he tenido tan ocupado mi tiempo, que sólo hoy puedo cumplir mi compromiso.

"Mucho me ha interesado su extraordinaria aventura y me complacería grandemente poder conversar sobre este tema nuevamente con usted.

"Puedo notificarle que es en extremo raro que una mujer sea iniciada en los misterios del thuguismo, y, en el caso que le concierne, esto ha podido suceder porque ella había probado, sea por casualidad, sea por gusto, el goor sagrado, que es el sacrificio ofrecido por la banda después de cada asesinato.

"Cualquiera que haya hecho eso, puede llegar a ser un miembro activo del thuguismo, sean cuales sean su categoría, su sexo y su estado.

"Como ella era de sangre noble, ha debido franquear rápidamente los diversos grados, el de "sithaee", o "explorador", el de "sughaee", o "sepulturero", el de "shumsheea", que mantiene las manos de la víctima, y finalmente, el de "suottotes", o "estrangulador".

"En todo esto ella habría recibido las lecciones de su "gooroo", o consejero espiritual, que ella indica en el relato de usted como su propio padre, que fué un borka o thug completo.

"Una vez llegada a ese grado, no me sorprende que tuviera de tiempo en tiempo accesos de fanatismo instintivo.

"El Pilhaco", de que
una ocasión, es un presag
del lado izquierdo, el cual
guido por el "Thibaoo", o
del lado derecho, es cons
como una indicación de
irá bien.

"A propósito, había
viejo criado que vió al
liendo aquella mañana de
maleza.

"O mucho me engaño,
ocupado en cavar la fosa
perthorne, porque las
de los thugs se oponen
mente a que sea cometid
sinato antes de que haya
táculo preparado para el
"Que yo sepa, sólo un
glés ha sido víctima en la
esa cofradía. El teniente
en 1812.

"De allí acá, el coronel
ha conseguido destruirla
parte, aunque no puede
da de que tiene una exten
yor de la que las autorida
nen.

"Verdaderamente, "los
nebrosos de la tierra está
de crueldades", y sólo el
lio puede contribuir efica
disipar esas tinieblas.

"Autorizo a usted con
gusto a publicar estas ob
nes, si le parece que pu
alguna luz a su relato.—
cero amigo, E. C. Haller.

FIN